



ประจำปีงบประมาณ 2568

แผนการบริหารจัดการความเสี่ยง
RISK MANAGEMENT

งานวิเคราะห์นโยบายและแผน
สำนักปลัด



คำนำ

ด้วยพระราชบัญญัติวินัยการเงินการคลังของรัฐ พ.ศ. ๒๕๖๑ มีผลบังคับใช้เมื่อวันที่ ๒๐ เมษายน ๒๕๖๑ โดยมาตรา ๗๙ บัญญัติให้หน่วยงานของรัฐจัดให้มีการตรวจสอบภายใน การควบคุมภายในและการบริหารจัดการความเสี่ยง โดยให้ถือตามมาตรฐานและหลักเกณฑ์ที่กระทรวงการคลังกำหนด ซึ่งกระทรวงการคลังได้ กำหนดหลักเกณฑ์ปฏิบัติการบริหารจัดการความเสี่ยงสำหรับหน่วยงานของรัฐ พ.ศ. ๒๕๖๒ มีผลบังคับใช้ตั้งแต่วันที่ ๑ ตุลาคม ๒๕๖๒ โดยองค์กรปกครองส่วนท้องถิ่นถือเป็นหน่วยงานของรัฐตามหลักเกณฑ์นี้ ซึ่งการบริหารจัดการความเสี่ยงเป็นสิ่งที่ผู้บริหารและพนักงานทุกคนขององค์กรต้องให้ความสำคัญและถือปฏิบัติตามแนวทางที่กำหนดไว้ แนวทางการบริหารจัดการความเสี่ยงฉบับนี้จัดทำโดยอ้างอิงกรอบหลักการบริหารจัดการความเสี่ยงแบบบูรณาการตามแนวทาง COSO (COSO ERM Integrated Framework) โดยอยู่ภายใต้กรอบหลักเกณฑ์ดังกล่าวที่กระทรวงการคลังที่กำหนด

ตามแนวทางการบริหารจัดการภาครัฐแนวใหม่ได้ให้ความสำคัญกับ “การบริหารจัดการความเสี่ยง” ซึ่งเป็นเครื่องมือสำคัญต่อการบริหารเชิงยุทธศาสตร์ในการผลักดันให้ภาครัฐมีผลการดำเนินงานที่เป็นเลิศ เป็นองค์กรที่มีสมรรถนะสูง (High Performance Organization : HPO) และเป็นกระบวนการที่สำคัญในการเน้นความสำคัญ หรือชี้ให้เห็นความเสี่ยงที่จะส่งผลกระทบต่อกิจกรรมที่องค์กรต้องดำเนินการให้บรรลุตามเป้าประสงค์และประเด็นยุทธศาสตร์ที่กำหนดไว้ การบริหารจัดการความเสี่ยง โดยการกำหนดนโยบาย แนวทาง และกระบวนการบริหารจัดการความเสี่ยงที่มีความสอดคล้องกับพระราชบัญญัติวินัยการเงินการคลังของรัฐ พ.ศ. ๒๕๖๑

องค์กรบริหารส่วนตำบลนครน ได้ให้ความสำคัญต่อการบริหารจัดการความเสี่ยง จึงได้จัดทำแผนการบริหารจัดการความเสี่ยง ประจำปีงบประมาณ พ.ศ. ๒๕๖๘ เพื่อใช้เป็นกรอบหรือแนวทางพื้นฐานในการติดตามประเมินผล รวมทั้งการรายงานผลเกี่ยวกับการบริหารจัดการความเสี่ยง อันจะทำให้เกิดความเชื่อมั่นอย่างสมเหตุสมผลต่อผู้ที่เกี่ยวข้องทุกฝ่ายและการบริหารงานขององค์กรบริหารส่วนตำบลนครน สามารถบรรลุตามวัตถุประสงค์ที่กำหนดไว้อย่างมีประสิทธิภาพ โดยมีการกำหนดนโยบาย แนวทาง และกระบวนการบริหารจัดการความเสี่ยงให้มีความสอดคล้องกับพระราชบัญญัติวินัยการเงินการคลังของรัฐ พ.ศ. ๒๕๖๑ มาตรา ๗๙ โดยให้ถือปฏิบัติตามมาตรฐานและหลักเกณฑ์ที่กระทรวงการคลังกำหนด ตามหนังสือที่ กค ๐๔๐๙.๔/ว๒๓ ลงวันที่ ๑๙ มีนาคม ๒๕๖๒ เรื่อง หลักเกณฑ์กระทรวงการคลังว่าด้วยมาตรฐานและหลักเกณฑ์ปฏิบัติการบริหารจัดการความเสี่ยงสำหรับหน่วยงานของรัฐ พ.ศ. ๒๕๖๒ หนังสือที่ กค ๐๔๐๙.๓/ว ๓๖ ลงวันที่ ๓ กุมภาพันธ์ ๒๕๖๔ , หนังสือกรมส่งเสริมการปกครองท้องถิ่น ที่ มท ๐๘๐๕.๒/ว ๒๙๐ ลงวันที่ ๑๕ กุมภาพันธ์ ๒๕๖๔ และหนังสือกรมส่งเสริมการปกครองท้องถิ่น ที่ มท ๐๘๐๕.๒/ว ๓๔๑๒ ลงวันที่ ๑๘ สิงหาคม ๒๕๖๖ ตลอดจนกรอบโครงสร้างการบริหารจัดการความเสี่ยงขององค์กรเชิงบูรณาการ เพื่อให้บรรลุเป้าหมายและวิสัยทัศน์ป้องกันรักษาและส่งเสริมให้องค์กรสามารถบรรลุวัตถุประสงค์และเป้าหมายขององค์กร โดยมุ่งเน้นให้ทุกกระบวนการดำเนินงานด้วยความโปร่งใส มีประสิทธิภาพ ส่งผลดีต่อภาพลักษณ์และการสร้างมูลค่าเพิ่มให้แก่องค์กรทั้งในระยะสั้นและระยะยาว

องค์กรบริหารส่วนตำบลนครน

ตุลาคม ๒๕๖๗

สารบัญ

บทที่ ๑ บทนำ

หลักการและเหตุผล	๑
วัตถุประสงค์	๒
ข้อมูลพื้นฐาน	๒
โครงสร้างหน่วยงาน	๘

บทที่ ๒ การบริหารจัดการความเสี่ยง

การบริหารจัดการความเสี่ยง	๑๑
นियามการบริหารจัดการความเสี่ยง	๑๒
ความเชื่อมโยงระหว่างยุทธศาสตร์การบริหารจัดการความเสี่ยง	๑๔
การบูรณาการกระบวนการบริหารจัดการความเสี่ยง	๑๕

บทที่ ๓ กระบวนการบริหารจัดการความเสี่ยง

การวิเคราะห์องค์กร	๑๖
การกำหนดนโยบายการบริหารจัดการความเสี่ยง	๒๐
การระบุความเสี่ยง	๒๑
การประเมินความเสี่ยง	๒๒
การตอบสนองความเสี่ยง	๒๗
การติดตามและทบทวน	๒๘
การสื่อสารและการรายงาน	๒๙

บทที่ ๔ แผนบริหารจัดการความเสี่ยง

กรอบแนวทางการดำเนินการบริหารจัดการความเสี่ยง	๓๐
แบบ บส.๑ กำหนดขอบเขตความรับผิดชอบตามประเด็นยุทธศาสตร์	๓๑
แบบ บส.๒ การระบุการวิเคราะห์ และการตอบสนองความเสี่ยง	๖๓
แบบ บส.๓ การประเมินผลการควบคุมและแผนบริหารความเสี่ยง	๙๕

ภาคผนวก

๑. แบบ บส. ๔ การติดตามผลการบริหารความเสี่ยง ปีงบประมาณ พ.ศ.๒๕๖๗	๑๒๗
๒. แบบ บส. ๕ ผลการดำเนินการและทบทวนการบริหารความเสี่ยง ปีงบประมาณ พ.ศ.๒๕๖๘	๑๘๕

บทที่ ๑

บทนำ

หลักการและเหตุผล

สืบเนื่องจากพระราชกฤษฎีกาว่าด้วยหลักเกณฑ์ และวิธีการบริหารกิจการบ้านเมืองที่ดี พ.ศ.๒๕๔๖ เพิ่มเติม (ฉบับที่ ๒) พ.ศ.๒๕๖๒ ที่มีวัตถุประสงค์หลักให้ส่วนราชการปฏิบัติงานเพื่อให้เกิดประโยชน์สุขและผลสัมฤทธิ์ต่อภารกิจ เกิดประสิทธิภาพ ประสิทธิผล และความคุ้มค่า โดยคำนึงถึงความเป็นไปได้ของภารกิจหรือโครงการที่ส่วนราชการดำเนินการ การบริหารจัดการความเสี่ยง จึงเป็นวิธีการคาดการณ์ เหตุการณ์ และปัจจัยที่อาจเป็นปัญหา และอุปสรรคที่ทำให้ไม่สามารถ บรรลุตามเป้าหมาย และส่งผลกระทบต่อ หรือสร้างความเสียหาย (ทั้งที่เป็นตัวเงินและไม่เป็นตัวเงิน) หรือก่อให้เกิด ความล้มเหลว หรือลดโอกาสที่จะ บรรลุเป้าหมายเพื่อผลักดันให้หน่วยงานภาครัฐ มีการปรับปรุงการทำงาน ยุกระดับการบริหารจัดการอย่างต่อเนื่อง เพื่อเตรียมการรองรับการเปลี่ยนแปลงที่อาจจะ เกิดขึ้นจากการดำเนินแผนงาน/โครงการที่สำคัญซึ่ง ต้องครอบคลุมความเสี่ยงด้านธรรมาภิบาล การบริหารจัดการความเสี่ยง จึงมีความสำคัญและมีความจำเป็น อย่างยิ่งที่จะป้องกันและควบคุมปัญหาในด้านต่างๆ ที่อาจเกิดขึ้นจากสถานการณ์ที่ไม่แน่นอนและส่งผลกระทบต่อ กระทบต่อการปฏิบัติราชการขององค์การบริหารส่วนตำบลครน ดังนั้น เพื่อให้้องการบริหารส่วนตำบลครน มีการดำเนินการบริหารจัดการความเสี่ยงของ้องการบริหารส่วนตำบลครน เป็นไปอย่างมีประสิทธิภาพ จึงได้ แต่งตั้งคณะกรรมการบริหารจัดการความเสี่ยงของ้องการบริหารส่วนตำบลครน ตามคำสั่งที่ ๘๕๙/๒๕๖๒ ลง วันที่ ๓ เดือนธันวาคม พ.ศ.๒๕๖๒ เพื่อดำเนินการวิเคราะห์จัดทำแผนบริหารความเสี่ยง กำหนดมาตรการ จัดการความเสี่ยง การรายงาน และการติดตามผลการบริหารจัดการ ความเสี่ยง รวมทั้งกำหนดแนวทาง ข้อเสนอแนะในการปรับปรุง แผนบริหารความเสี่ยง เพื่อให้บรรลุเป้าหมายและวิสัยทัศน์ป้องกันรักษาและ ส่งเสริมให้้องค์กรสามารถบรรลุวัตถุประสงค์และเป้าหมายของ้องค์กร โดยมุ่งเน้นให้ทุกกระบวนการดำเนินงาน ด้วยความ โปร่งใส มีประสิทธิภาพ ส่งผลดีต่อภาพลักษณ์และการสร้างมูลค่าเพิ่มให้แก่้องค์กรทั้งในระยะสั้น และระยะยาว

้องค์การบริหารส่วนตำบลครน จึงให้ความสำคัญต่อการบริหารจัดการความเสี่ยง โดยมี การ กำหนดนโยบาย แนวทาง และกระบวนการบริหารจัดการความเสี่ยงให้มีความสอดคล้องกับพระราชบัญญัติ วินัยการเงินของคลังของรัฐ พ.ศ. ๒๕๖๑ มาตรา ๗๙ ให้หน่วยงานของรัฐจัดให้มีการตรวจสอบภายใน การควบคุมภายในและการบริหารจัดการความเสี่ยง โดยให้ถือปฏิบัติตามมาตรฐานและหลักเกณฑ์ที่ กระทรวงการคลังกำหนด ตามหนังสือ ที่ กค ๐๔๐๙.๔/ว๒๓ ลงวันที่ ๑๙ มีนาคม ๒๕๖๒ เรื่อง หลักเกณฑ์ กระทรวงการคลังว่าด้วยมาตรฐานและหลักเกณฑ์ปฏิบัติการบริหารจัดการความเสี่ยงสำหรับหน่วยงานของรัฐ พ.ศ. ๒๕๖๒ หนังสือที่ กค ๐๔๐๙.๓/ว ๓๖ ลงวันที่ ๓ กุมภาพันธ์ ๒๕๖๔ และหนังสือกรมส่งเสริมการปกครอง ท้องถิ่น ที่ มท ๐๘๐๕.๒/ว ๒๙๐ ลงวันที่ ๑๕ กุมภาพันธ์ ๒๕๖๔ และหนังสือกรมส่งเสริมการปกครองท้องถิ่น ที่ มท ๐๘๐๕.๒/ว ๓๔๑๒ ลงวันที่ ๑๘ สิงหาคม ๒๕๖๖ตลอดจนกรอบโครงสร้างการบริหารจัดการความเสี่ยง ของ้องค์กรเชิงบูรณาการ(Enterprise Risk Management-Integrated Framework) ของ The Committee of Sponsoring Organizations of the Treadway Commission (COSO) ตามหลักเกณฑ์ (COSO ERM) ซึ่งได้ให้คำจำกัดความของการบริหารจัดการความเสี่ยงของ้องค์กร

การบริหารจัดการความเสี่ยง จึงเป็นสิ่งที่ผู้บริหารและพนักงานทุกคนขององค์การบริหารส่วนตำบลครน ต้องให้ความสำคัญและถือปฏิบัติตามแนวทางที่กำหนดไว้ในแผนบริหารจัดการความเสี่ยง เพื่อให้การดำเนินงานประสบผลสำเร็จตามเป้าหมายและวัตถุประสงค์ในทุกระดับขององค์กร แผนบริหารจัดการความเสี่ยงฉบับนี้ จัดทำโดยอ้างอิงกรอบหลักการบริหารจัดการความเสี่ยงแบบบูรณาการตามแนวทาง COSO(COSO ERM Integrated Framework) ประกอบกับหลักเกณฑ์กระทรวงการคลังว่าด้วยมาตรฐานและหลักเกณฑ์ปฏิบัติการบริหารจัดการความเสี่ยงสำหรับหน่วยงานของรัฐ พ.ศ.๒๕๖๒

วัตถุประสงค์

๑. เพื่อบริหารความเสี่ยงเชิงยุทธศาสตร์ที่อาจส่งผลกระทบต่อการบริหารราชการขององค์การบริหารส่วนตำบลครน
๒. เพื่อให้การดำเนินงานตามอำนาจหน้าที่ขององค์การบริหารส่วนตำบลครนบรรลุวัตถุประสงค์ตามหลักเกณฑ์ปฏิบัติการบริหารจัดการความเสี่ยงสำหรับหน่วยงานของรัฐ พ.ศ.๒๕๖๒
๓. เพื่อบริหารจัดการความเสี่ยงของแผนงาน/โครงการที่สำคัญ/เชิงยุทธศาสตร์ภายใต้แผนพัฒนาท้องถิ่น ข้อบัญญัติงบประมาณรายจ่ายประจำปีงบประมาณ พ.ศ.๒๕๖๘ และกระบวนการที่สำคัญเป็นการป้องกันความเสี่ยง ลดโอกาสและ ผลกระทบของความเสี่ยงที่อาจเกิดขึ้น และส่งผลต่อเป้าหมายเชิงยุทธศาสตร์
๔. เพื่อให้เกิดการรับรู้ตระหนักและเข้าใจถึงความเสี่ยงด้านต่างๆ ที่เกิดขึ้นกับองค์กรและหาวิธีการ ที่เหมาะสมในการลดความเสี่ยงให้อยู่ในระดับที่องค์กรยอมรับได้
๕. สร้างกรอบและแนวทาง ในการดำเนินงานให้แก่บุคลากร เพื่อให้สามารถบริหารจัดการความไม่แน่นอนที่จะเกิดขึ้นกับองค์กรได้อย่างเป็นระบบและมีประสิทธิภาพ
๖. เพื่อให้มีระบบในการติดตามตรวจสอบผลการดำเนินการบริหารจัดการความเสี่ยง และเฝ้าระวังความเสี่ยงใหม่ๆ ที่อาจเกิดขึ้นได้ตลอดเวลา

ข้อมูลพื้นฐานขององค์การบริหารส่วนตำบลครน

อำนาจหน้าที่ขององค์การบริหารส่วนตำบล

อบต. มีหน้าที่ตามพระราชบัญญัติสภาตำบล และองค์การบริหารส่วนตำบล พ.ศ.๒๕๓๗ และแก้ไขเพิ่มเติมถึง (ฉบับที่ ๗) พ.ศ.๒๕๖๒ พัฒนาตำบลทั้งในด้านเศรษฐกิจ สังคม และวัฒนธรรม(มาตรา ๖๖) มีหน้าที่ต้องทำตามมาตรา ๖๗ ดังนี้

๑. จัดให้มีและบำรุงทางน้ำและทางบก
๒. การรักษาความสะอาดของถนน ทางน้ำ ทางเดินและที่สาธารณะ รวมทั้งการกำจัดขยะมูลฝอยและสิ่งปฏิกูล
๓. ป้องกันโรคและระงับโรคติดต่อ
๔. ป้องกันและบรรเทาสาธารณภัย
๕. ส่งเสริมการศึกษา ศาสนาและวัฒนธรรม
๖. ส่งเสริมการพัฒนาสตรี เด็กและเยาวชน ผู้สูงอายุและพิการ
๗. คุ้มครอง ดูแลและบำรุงรักษาทรัพยากรธรรมชาติและสิ่งแวดล้อม
๘. บำรุงรักษาศิลปะ จารีตประเพณี ภูมิปัญญาท้องถิ่นและวัฒนธรรมอันดีของท้องถิ่น

ปฏิบัติหน้าที่อื่นตามที่ทางราชการมอบหมาย

มีหน้าที่ที่อาจทำกิจกรรมในเขต อบต. ตามมาตรา ๖๘ ดังนี้

๑. ให้น้ำเพื่อการอุปโภค บริโภคและการเกษตร
๒. ให้น้ำและบำรุงไฟฟ้าหรือแสงสว่างโดยวิธีอื่น
๓. ให้น้ำและบำรุงรักษาทางระบายน้ำ
๔. ให้น้ำและบำรุงสถานที่ประชุม การกีฬา การพักผ่อนหย่อนใจและสวนสาธารณะ
๕. ให้น้ำและส่งเสริมกลุ่มเกษตรกร และกิจการสหกรณ์
๖. ส่งเสริมให้มีอุตสาหกรรมในครอบครัว
๗. บำรุงและส่งเสริมการประกอบอาชีพ
๘. การคุ้มครองดูแลและรักษาทรัพย์สินอันเป็นสาธารณสมบัติของแผ่นดิน
๙. หาผลประโยชน์จากทรัพย์สินของ อบต.
๑๐. ให้น้ำตลาด ท่าเทียบเรือ และท่าข้าม
๑๑. กิจการเกี่ยวกับการพาณิชย์
๑๒. การท่องเที่ยว
๑๓. การผังเมือง

อำนาจหน้าที่ขององค์การบริหารส่วนตำบลตามที่ได้กล่าวมาข้างต้นนั้น ไม่เป็นการตัดอำนาจหน้าที่ของกระทรวง ทบวง กรม หรือองค์การหรือหน่วยงานของรัฐ ในอันที่จะดำเนินกิจการใดๆ เพื่อประโยชน์ของประชาชนในตำบล แต่ต้องแจ้งให้องค์การบริหารส่วนตำบลทราบล่วงหน้าตามสมควรในกรณีนี้หากองค์การบริหารส่วนตำบลมีความเห็นเกี่ยวกับการดำเนินกิจการดังกล่าว ให้กระทรวง ทบวง กรม หรือองค์การหรือหน่วยงานของรัฐ นำความเห็นขององค์การบริหารส่วนตำบลไปประกอบการพิจารณาดำเนินกิจการนั้นด้วยเพื่อประโยชน์ในการปฏิบัติหน้าที่ตามพระราชบัญญัตินี้ให้องค์การบริหารส่วนตำบลมีสิทธิได้รับทราบข้อมูลและข่าวสารจากทางราชการในเรื่องที่เกี่ยวกับการดำเนินกิจการของทางราชการในตำบล เว้นแต่ข้อมูลหรือข่าวสารที่ทางราชการถือว่าเป็นความลับเกี่ยวกับการรักษาความมั่นคงแห่งชาติ

องค์การบริหารส่วนตำบล อาจออกข้อบัญญัติ้องค์การบริหารส่วนตำบล เพื่อใช้บังคับในเขตองค์การบริหารส่วนตำบลได้เท่าที่ไม่ขัดต่อกฎหมายหรืออำนาจหน้าที่ขององค์การบริหารส่วนตำบลในการนี้จะกำหนดค่าธรรมเนียมที่จะเรียกเก็บและกำหนดโทษปรับผู้ฝ่าฝืนด้วยก็ได้ แต่มิให้กำหนดโทษปรับเกินหนึ่งพันบาท เว้นแต่จะมีกฎหมายบัญญัติไว้เป็นอย่างอื่น ในส่วนของการบริหารงานนั้น องค์การบริหารส่วนตำบลมีการจัดแบ่งการบริหารงานออกเป็น สำนักงานปลัดองค์การบริหารส่วนตำบล และส่วนต่าง ๆ ที่้องค์การบริหารส่วนตำบลได้ตั้งขึ้น โดยมีพนักงานส่วนตำบลเป็นเจ้าหน้าที่ปฏิบัติงาน และองค์การบริหารส่วนตำบลสามารถขอให้ข้าราชการ พนักงาน หรือลูกจ้างของหน่วยราชการ หน่วยงานของรัฐ รัฐวิสาหกิจ หรือหน่วยการบริหารราชการส่วนท้องถิ่น ไปดำรงตำแหน่งหรือปฏิบัติงานขององค์การบริหารส่วนตำบลชั่วคราวได้โดยไม่ขาดจากต้นสังกัดเดิม โดยให้ผู้ว่าราชการจังหวัดเป็นผู้มีอำนาจอนุญาตได้ตามความจำเป็น และในกรณีที่เป็นการข้าราชการซึ่งไม่อยู่ในอำนาจของผู้ว่าราชการจังหวัด ให้กระทรวงมหาดไทยทำความตกลงกับหน่วยงานต้นสังกัดก่อนแต่งตั้ง นอกจากนี้องค์การบริหารส่วนตำบลอาจทำกิจการนอกเขตขององค์การบริหารส่วนตำบลหรือร่วมกับสภาตำบล องค์การบริหารส่วนตำบล องค์การบริหารส่วนจังหวัด หรือหน่วยการบริหารราชการส่วนท้องถิ่นอื่น เพื่อกระทำกิจการร่วมกันได้ ทั้งนี้ เมื่อได้รับความยินยอมจากสภาตำบลขององค์การบริหารส่วนตำบล องค์การบริหารส่วนจังหวัด หรือหน่วยการบริหารราชการส่วนท้องถิ่นที่เกี่ยวข้อง และกิจการนั้นเป็นกิจการที่จำเป็นต้องทำ และเป็นการเกี่ยวเนื่องกับกิจการที่อยู่ในอำนาจหน้าที่ของตน

พระราชบัญญัติกำหนดแผนและขั้นตอนการกระจายอำนาจให้แก่องค์กรปกครองท้องถิ่น พ.ศ. ๒๕๔๒ กำหนดให้ อบต.มีอำนาจและหน้าที่ในการจัดระบบการบริการสาธารณะ เพื่อประโยชน์ของประชาชนในท้องถิ่นของตนเองตามมาตรา ๑๖ ดังนี้

๑. การจัดทำแผนพัฒนาท้องถิ่นของตนเอง
๒. การจัดให้มี และบำรุงรักษาทางบกทางน้ำ และทางระบายน้ำ
๓. การจัดให้มีและควบคุมตลาด ท่าเทียบเรือ ท่าข้าม และที่จอดรถ
๔. การสาธารณสุขโรค และการก่อสร้างอื่นๆ
๕. การสาธารณสุขการ
๖. การส่งเสริม การฝึก และการประกอบอาชีพ
๗. คุ้มครอง ดูแล และบำรุงรักษาทรัพยากรธรรมชาติและสิ่งแวดล้อม
๘. การส่งเสริมการท่องเที่ยว
๙. การจัดการศึกษา
๑๐. การสังคมสงเคราะห์ และการพัฒนาคุณภาพชีวิตเด็ก สตรี คนชรา และผู้ด้อยโอกาส
๑๑. การบำรุงรักษาศิลปะ จารีตประเพณี ภูมิปัญญาท้องถิ่น และวัฒนธรรมอันดีของท้องถิ่น
๑๒. การปรับปรุงแหล่งชุมชนแออัด และการจัดการเกี่ยวกับที่อยู่อาศัย
๑๓. การจัดให้มี และบำรุงรักษาสถานที่พักผ่อนหย่อนใจ
๑๔. การส่งเสริมกีฬา
๑๕. การส่งเสริมประชาธิปไตย ความเสมอภาค และสิทธิเสรีภาพของประชาชน
๑๖. ส่งเสริมการมีส่วนร่วมของราษฎรในการพัฒนาท้องถิ่น
๑๗. การรักษาความสะอาด และความเป็นระเบียบเรียบร้อยของบ้านเมือง
๑๘. การกำจัดมูลฝอย สิ่งปฏิกูล และน้ำเสีย
๑๙. การสาธารณสุข การอนามัยครอบครัว และการรักษาพยาบาล
๒๐. การจัดให้มี และควบคุมสุสาน และฌาปนสถาน
๒๑. การควบคุมการเลี้ยงสัตว์
๒๒. การจัดให้มี และควบคุมการฆ่าสัตว์
๒๓. การรักษาความปลอดภัย ความเป็นระเบียบเรียบร้อย และการอนามัย โรงมหรสพ และสาธารณสถานอื่นๆ
๒๔. การจัดการ การบำรุงรักษา และการใช้ประโยชน์จากป่าไม้ ที่ดิน ทรัพยากรธรรมชาติและสิ่งแวดล้อม
๒๕. การผังเมือง
๒๖. การขนส่ง และการวิศวกรรมจราจร
๒๗. การดูแลรักษาที่สาธารณะ
๒๘. การควบคุมอาคาร
๒๙. การป้องกันและบรรเทาสาธารณภัย
๓๐. การรักษาความสงบเรียบร้อย ส่งเสริมและสนับสนุนการป้องกันและรักษาความปลอดภัยในชีวิต และทรัพย์สิน
๓๑. กิจอื่นใดที่เป็นผลประโยชน์ของประชาชนในท้องถิ่นตามที่คณะกรรมการประกาศกำหนด

องค์การบริหารส่วนตำบลครน มีภารกิจต่างๆมากมายความสำคัญต่อท้องถิ่นเป็นอย่างมาก เพราะเป็นองค์กรปกครองส่วนท้องถิ่นที่มีขนาดกลาง แต่ใกล้ชิดกับประชาชนมากที่สุด โดยเฉพาะประชาชนในพื้นที่ชนบท องค์การบริหารส่วนตำบลเป็นองค์กรปกครองส่วนท้องถิ่นที่เปิดโอกาสให้ประชาชนในชุมชนระดับตำบล หมู่บ้านได้เข้ามามีส่วนร่วมในการปกครองตนเองตามระบอบประชาธิปไตย

องค์การบริหารส่วนตำบลครน จึงจำเป็นต้องมีการบริหารจัดการความเสี่ยง ขององค์การบริหารส่วนตำบลครน เพื่อหาวิธีการป้องกันปัญหาที่อาจเกิดขึ้น อันจะส่งผลกระทบต่อการปฏิบัติงานเพื่อลดโอกาสความเสียหายที่อาจเกิดขึ้น และเกิดประโยชน์สูงสุดแก่ประชาชนในพื้นที่ การบริหารจัดการความเสี่ยงขององค์การบริหารส่วนตำบลครน มีวัตถุประสงค์เพื่อเป็นแนวทางที่ใช้ตรวจสอบและประเมินความเสี่ยงขององค์การบริหารส่วนตำบลครน ด้วยการคาดการณ์ล่วงหน้าในกรณีที่ความเสี่ยงนั้นเกิดขึ้นจริงและนำแนวทางจัดการความเสี่ยงนี้ไปใช้ในดำเนินการ

๑.วิสัยทัศน์(Vision)

องค์การบริหารส่วนตำบลครน ได้กำหนดวิสัยทัศน์เพื่อเป็นสภาพการณ์ในอุดมคติซึ่งเป็นจุดมุ่งหมายและคาดหวังที่จะให้เกิดขึ้นหรือบรรลุในอนาคตข้างหน้า ตำบลครนเป็นตำบลขนาดกลางที่มีประชากรส่วนใหญ่นับถือศาสนาพุทธ อนุรักษ์ศิลปะ วัฒนธรรมท้องถิ่น โดยยึดแนวทางวิถีชีวิตตามแบบพุทธศาสนิกชน ประกอบอาชีพเกษตรกรรมเป็นอาชีพหลัก ความคาดหวังในอนาคตต้องเป็นชุมชนที่สงบสุข น่าอยู่ และมีฐานะความเป็นอยู่ที่ดี และสนองตามนโยบายของรัฐ จึงได้กำหนด **วิสัยทัศน์** ดังนี้

“ตำบลครน เมืองน่าอยู่บนพื้นฐานคุณภาพชีวิตที่ดี ยึดหลักธรรมาภิบาลในการบริหารและพัฒนา ก้าวหน้าด้านเศรษฐกิจ มุ่งสู่ประชาคมอาเซียน สิ่งแวดล้อมไม่เป็นมลพิษ ”

๒.ยุทธศาสตร์

๑. ยุทธศาสตร์การพัฒนาด้านโครงสร้างพื้นฐาน
๒. ยุทธศาสตร์การพัฒนาส่งเสริมคุณภาพชีวิต
๓. ยุทธศาสตร์การพัฒนาด้านการจัดระเบียบชุมชน/สังคม และการรักษาความสงบเรียบร้อย
๔. ยุทธศาสตร์การพัฒนาระบบบริหารจัดการ และการเมืองการปกครอง
๕. ยุทธศาสตร์การพัฒนาด้านการวางแผน การส่งเสริมการลงทุน พาณิชยกรรมและการท่องเที่ยว
๖. ยุทธศาสตร์การพัฒนาด้านศิลปะ วัฒนธรรม จารีตประเพณี และภูมิปัญญาท้องถิ่น
๗. ยุทธศาสตร์การพัฒนาด้านการบริหารจัดการและการอนุรักษ์ทรัพยากรธรรมชาติ สิ่งแวดล้อม

๓.เป้าประสงค์

๑. การคมนาคม โทรคมนาคม รวดเร็ว มีไฟฟ้าและประปาทั่วถึงทุกครัวเรือน
๒. ประชาชนมีคุณภาพชีวิตที่ดี
๓. ประชาชนได้รับการบริการสะดวกรวดเร็วในการรับบริการ
๔. ประชาชนมีอาชีพและรายได้เพียงพอ
๕. การบริหารงานขององค์กรตามหลักธรรมาภิบาล
๖. ประชาชนมีความพร้อมในการรองรับประชาคมอาเซียน
๗. มีทรัพยากรธรรมชาติยั่งยืน สิ่งแวดล้อมไม่เป็นมลพิษ

๔.ตัวชี้วัด

๑. จำนวนถนนที่ดำเนินการ,ประชาชนมีความพึงพอใจในการใช้รถใช้ถนนในการคมนาคม
๒. จำนวนกิจกรรม/โครงการด้านส่งเสริมคุณภาพชีวิต
๓. จำนวนกิจกรรม/โครงการด้านการจัดระเบียบชุมชน/สังคม และการรักษาความสงบเรียบร้อย
๕. ร้อยละของประชาชนในการมีส่วนร่วมกับ อปท.
๖. จำนวนกิจกรรม/โครงการด้านการจัดการและให้บริการประชาชน การพัฒนาศักยภาพบุคลากร
๗. จำนวนกิจกรรม/โครงการด้านการท่องเที่ยว
๘. จำนวนกิจกรรม/โครงการด้านศิลปวัฒนธรรม ภูมิปัญญาท้องถิ่น
๙. จำนวนกิจกรรม/โครงการด้านการอนุรักษ์ทรัพยากรธรรมชาติและสิ่งแวดล้อม

๕.ค่าเป้าหมาย

๑. ด้านการพัฒนาาระบบโครงสร้างพื้นฐาน มีระบบโครงสร้างพื้นฐานที่ดีขึ้น
๒. ด้านส่งเสริมคุณภาพชีวิต ประชาชนในตำบลมีคุณภาพชีวิตที่ดีและยั่งยืน
๓. ด้านการจัดระเบียบชุมชน/สังคม และการรักษาความสงบเรียบร้อย ประชาชนได้รับ ความปลอดภัยในชีวิต และทรัพย์สิน
๔. ด้านการพัฒนาบริหารจัดการและให้บริการประชาชนการพัฒนาศักยภาพบุคลากร การบริหารจัดการของ ตำบลมีระบบที่ดี
๕. ด้านการวางแผนการส่งเสริมการลงทุนและการท่องเที่ยวเชิงนิเวศน์ ระบบนิเวศน์ในตำบล มีระบบ การจัดการที่ดี
๖. ด้านการพัฒนาศิลปะ วัฒนธรรม จารีตประเพณีและภูมิปัญญาท้องถิ่นได้รับการรักษาไว้
๗. ด้านการบริหารจัดการและอนุรักษ์ทรัพยากรธรรมชาติและสิ่งแวดล้อม ทรัพยากรธรรมชาติและสิ่งแวดล้อม มีความอุดมสมบูรณ์มากขึ้น

๖.กลยุทธ์

๑. พัฒนาโครงสร้างพื้นฐาน พร้อมบริหารจัดการน้ำอย่างมีระบบแบบบูรณาการ
๒. ส่งเสริมอาชีพ กลุ่มเกษตรกร เศรษฐกิจ การศึกษา ศาสนา ศิลปะฯ สู่ประชาคมอาเซียน
๓. พัฒนาคอนให้มีคุณภาพควบคู่การพัฒนาสังคมให้น่าอยู่ สร้างความปลอดภัยในชีวิตและทรัพย์สิน
๔. ส่งเสริมการมีส่วนร่วม บริหารจัดการด้วยความโปร่งใสและเป็นธรรม ปรับปรุงการให้บริการพร้อมพัฒนา ศักยภาพบุคลากร
๕. ส่งเสริมศิลปวัฒนธรรมประเพณีของท้องถิ่น
๖. พัฒนาปรับปรุงสถานที่ท่องเที่ยว และส่งเสริมการท่องเที่ยว
๗. อนุรักษ์ทรัพยากรธรรมชาติและสิ่งแวดล้อม รวมทั้ง การจัดการขยะมูลฝอย

๗.จุดยืนทางยุทธศาสตร์

การกำหนดตำแหน่งจุดยืนทางยุทธศาสตร์ (Positioning) ขององค์การบริหารส่วนตำบลครน กำหนดตามพระราชบัญญัติกำหนดแผนและขั้นตอนการกระจายอำนาจให้แก่องค์กรปกครองส่วนท้องถิ่น พ.ศ. ๒๕๔๒ มาตรา ๑๖ กำหนดให้เทศบาล เมืองพัทยา และองค์การบริหารส่วนตำบลมีอำนาจและหน้าที่ในการจัดระบบการบริการสาธารณะเพื่อประโยชน์ของประชาชนในท้องถิ่นของตนเอง ดังนี้

๑. การพัฒนาระบบโครงสร้างพื้นฐาน ให้มีความปลอดภัยในการคมนาคมขนส่ง
๒. การส่งเสริมอาชีพ กลุ่มเกษตรกร เศรษฐกิจ การศึกษา ศาสนา ศิลปะฯ สู่ประชาคมอาเซียน
๓. การพัฒนาคอนให้มีคุณภาพควบคู่การพัฒนาสังคม สร้างความปลอดภัยในชีวิตและทรัพย์สิน
๔. การส่งเสริมการมีส่วนร่วม บริหารจัดการด้วยความโปร่งใสและเป็นธรรม
๕. การส่งเสริมศิลปวัฒนธรรมประเพณีของท้องถิ่น
๖. การพัฒนาส่งเสริมการท่องเที่ยว อนุรักษ์ทรัพยากรธรรมชาติและสิ่งแวดล้อม
๗. การมีส่วนร่วมในการจัดการขยะมูลฝอยอย่างมีประสิทธิภาพ



โครงสร้างของหน่วยงาน

จากการที่องค์การบริหารส่วนตำบลครน ใ้กำหนดภารกิจหลักและภารกิจรองที่จะดำเนินการ ซึ่งองค์การบริหารส่วนตำบลได้กำหนดตำแหน่งของพนักงานส่วนตำบลให้ตรงกับภารกิจและในระยะแรกการกำหนดโครงสร้างส่วนราชการที่จะรองรับการดำเนินการตามภารกิจนั้นอาจกำหนดเป็นภารกิจอยู่ในงาน หรือกำหนดเป็นฝ่าย เพื่อให้การให้การบริหารงานเกี่ยวกับการบริหารงานบุคคลสอดคล้องกับการปฏิบัติงาน เน้นความยืดหยุ่น กระจายอำนาจในการบริหารจัดการ มีความคล่องตัวและชัดเจน องค์การบริหารส่วนตำบล จึงได้ทบทวนโครงสร้างของแต่ละส่วนราชการ และมีการปรับปรุงเพื่อให้เหมาะสมกับบุคลากรที่มีอยู่ในกรอบอัตรากำลัง และสอดคล้องกับภารกิจหน้าที่ ดังนี้

๘.๑ โครงสร้าง โครงสร้างที่ต้องกำหนดส่วนราชการที่มีอยู่เดิมได้แก่ สำนักปลัด
กองคลัง กองช่าง และหน่วยงานตรวจสอบภายใน

โครงสร้างของ อบต. ครน

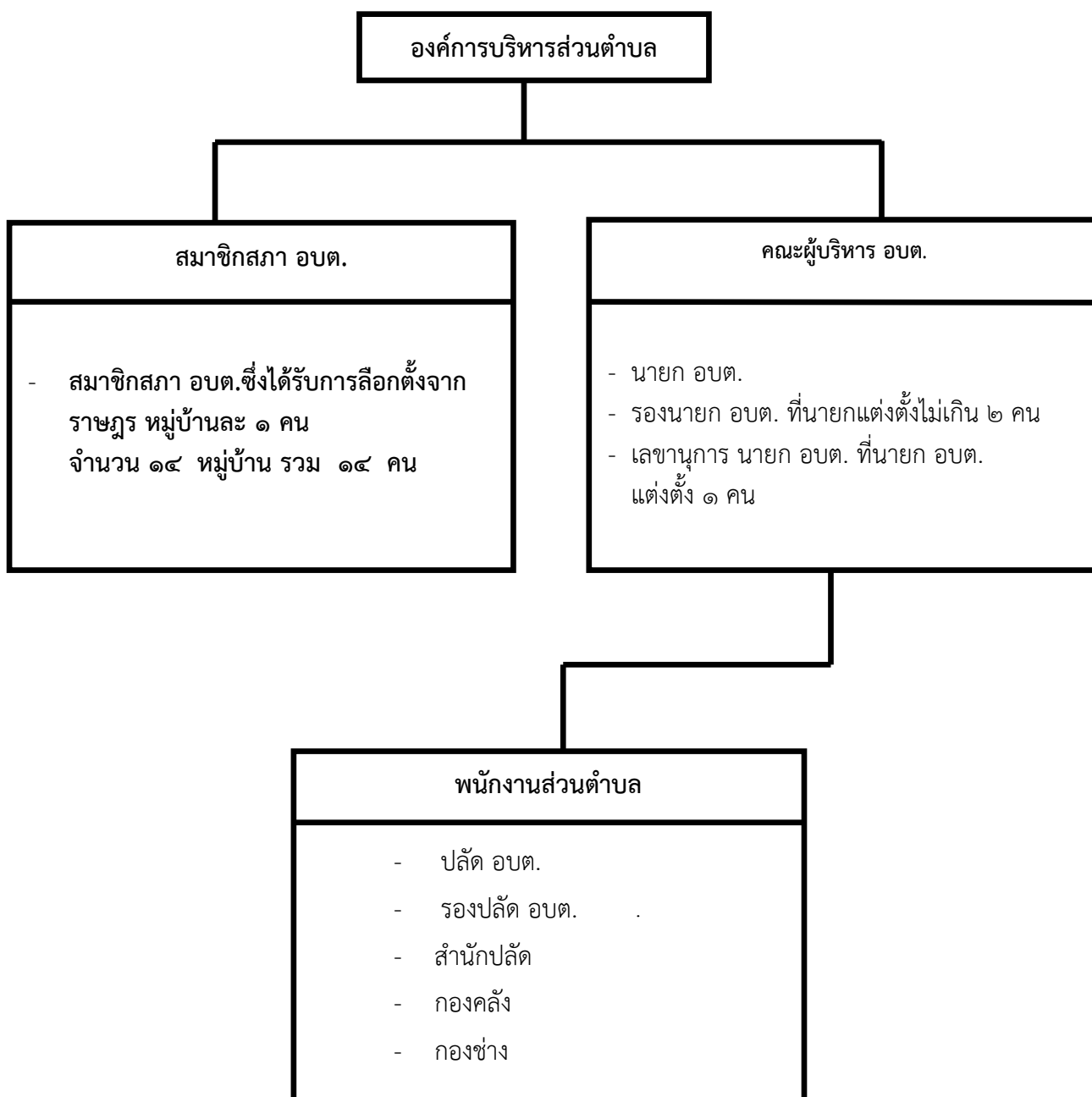

โครงสร้างส่วนราชการ อบต.ครน

ปลัดองค์การบริหารส่วนตำบล
(นักบริหารงาน ท้องถิ่นระดับกลาง)

หน่วยตรวจสอบภายใน

รองปลัดองค์การบริหารส่วนตำบล
(นักบริหารงาน ท้องถิ่นระดับต้น)

สำนักปลัด อบต.

(นักบริหารงานทั่วไป ระดับต้น)

- ๑.งานบริหารทั่วไป
- ๒.งานวิเคราะห์นโยบายและแผน
- ๓.งานนิติการ
- ๔.งานสวัสดิการสังคม
- ๕.งานส่งเสริมการศึกษา ศาสนาและวัฒนธรรม
- ๖.งานการเจ้าหน้าที่
- ๗.งานบริหารงานสาธารณสุข
- ๘.งานป้องกันและบรรเทาสาธารณภัย
- ๙.งานธุรการ

กองคลัง

(นักบริหารงานคลัง ระดับต้น)

- ๑.งานธุรการ
- ๒.งานการเงินและงานบัญชี
- ๓.งานพัฒนารายได้
- ๔.งานพัสดุและทรัพย์สิน
- ๕.งานแผนที่ภาษีและทะเบียนทรัพย์สิน

กองช่าง

(นักบริหารงานช่าง ระดับต้น)

- ๑.งานธุรการ
๒. งานแบบแผนและก่อสร้าง
- ๓.งานสาธารณูปโภค
- ๔.งานสำรวจและออกแบบ
- ๕.งานบริหารงานทั่วไป

อัตรากำลัง

(๑) จำนวนบุคลากร จำนวน ๕๕ คน			
-ตำแหน่งในสำนักงานปลัด	๓๐	คน	
-ตำแหน่งในกองคลัง	๑๐	คน	
-ตำแหน่งในกองช่าง	๑๕	คน	
(๒) ระดับการศึกษาของบุคลากร			
-ประถมศึกษา / มัธยมศึกษา / อาชีวศึกษา	๒๕	คน	
-ปริญญาตรี/สูงกว่าปริญญาตรี	๓๐	คน	
(๓) รายได้ขององค์การบริหารส่วนตำบล			
ประจำปีงบประมาณ ๒๕๖๗	๘๐,๗๘๓,๓๔๖.๕๙	แยกเป็น	
-รายได้ที่องค์การบริหารส่วนตำบลเก็บเอง	๓,๖๑๕,๕๑๓.๖๘	บาท	
-รายได้ที่ส่วนราชการต่าง ๆ เก็บให้	๓๑,๕๘๑,๘๗๘.๗๗	บาท	
-เงินอุดหนุนจากรัฐบาลและอุดหนุนเฉพาะกิจ	๔๕,๕๘๕,๙๕๔.๑๔	บาท	

บทที่ ๒

การบริหารจัดการความเสี่ยง

ตามแนวทางการบริหารจัดการภาครัฐแนวใหม่ได้ให้ความสำคัญกับ “การบริหารจัดการความเสี่ยง” ซึ่งเป็นเครื่องมือสำคัญต่อการบริหารเชิงยุทธศาสตร์ในการผลักดันให้ภาครัฐมีผลการดำเนินงานที่เป็นเลิศ เป็นองค์กรที่มีสมรรถนะสูง (High Performance Organization : HPO) และเป็นกระบวนการที่สำคัญในการเน้นความสำคัญ หรือชี้ให้เห็นความเสี่ยงที่จะส่งผลกระทบต่อกิจกรรมที่องค์กรต้องดำเนินการให้บรรลุตามเป้าประสงค์และประเด็นยุทธศาสตร์ที่กำหนดไว้ การบริหารจัดการความเสี่ยง โดยการกำหนดนโยบาย แนวทาง และกระบวนการบริหารจัดการความเสี่ยงที่มีความสอดคล้องกับพระราชบัญญัติวินัยการเงินของคลังของรัฐ พ.ศ.๒๕๖๑ มาตรา ๗๙ ที่บัญญัติให้หน่วยงานของรัฐจัดให้มีการตรวจสอบภายใน การควบคุมภายในและการบริหารจัดการความเสี่ยง โดยให้ถือปฏิบัติตามมาตรฐานและหลักเกณฑ์ที่กระทรวงการคลังกำหนด และหนังสือกระทรวงการคลังที่ กค ๐๔๐๙.๔/ว๒๓ ลงวันที่ ๑๙ มีนาคม ๒๕๖๒ เรื่อง หลักเกณฑ์กระทรวงการคลังว่าด้วยมาตรฐานและหลักเกณฑ์ปฏิบัติการบริหารจัดการความเสี่ยงสำหรับหน่วยงานของรัฐ พ.ศ. ๒๕๖๒ ซึ่งการบริหารจัดการความเสี่ยงเป็นสิ่งที่มีผู้บริหารและพนักงานทุกคนขององค์กรต้องให้ความสำคัญและถือปฏิบัติตามแนวทางที่กำหนดไว้ แนวทางการบริหารจัดการความเสี่ยงฉบับนี้จัดทำโดยอ้างอิงกรอบหลักการบริหารจัดการความเสี่ยงแบบบูรณาการตามแนวทาง COSO (COSO ERM Integrated Framework) โดยอยู่ภายใต้กรอบหลักเกณฑ์ดังกล่าวที่กระทรวงการคลังที่กำหนด

การบริหารความเสี่ยงที่ดี คือ บุคลากรที่เกี่ยวข้องทุกฝ่ายภายในองค์กรได้มีส่วนร่วมในการวิเคราะห์ ตรวจสอบ ประเมินความเสี่ยงและผลกระทบที่อาจเกิดขึ้นกับองค์กรอยู่เสมอ รวมทั้งร่วมกันวางแผนป้องกัน และควบคุมให้เหมาะสมกับภารกิจ เพื่อลดสภาพปัญหาหรือหลีกเลี่ยงความเสี่ยงที่อาจเกิดขึ้น และสร้างความเสียหายหรือความสูญเสียให้กับองค์กรได้ เพื่อเตรียมการรองรับการเปลี่ยนแปลงที่อาจเกิดขึ้นจากการดำเนินแผนงาน/ โครงการที่สำคัญซึ่งต้องครอบคลุมความเสี่ยงด้านธรรมาภิบาล ในการป้องกันข้อผิดพลาด หรือลดโอกาสที่จะทำ ให้องค์กรเกิดความเสียหายหรือล้มเหลว โดยให้ระดับความเสี่ยงและผลกระทบที่เกิดขึ้นในอนาคตอยู่ในระดับที่สามารถยอมรับได้และมีการติดตามประเมินผลได้อย่างมีประสิทธิภาพเป็นไปตามแนวทางการบริหารเชิงยุทธศาสตร์ที่ดำเนินการอยู่ในปัจจุบัน การจัดทำแผนบริหารความเสี่ยงตามแนวทาง COSO เพื่อเตรียมการรองรับการเปลี่ยนแปลงที่อาจเกิดขึ้นจากการดำเนินแผนงาน/โครงการที่สำคัญซึ่งต้องครอบคลุมความเสี่ยงด้านธรรมาภิบาล การบริหารจัดการความเสี่ยง จึงมีความสำคัญ และมีความจำเป็นอย่างยิ่งที่จะป้องกันและควบคุมปัญหาในด้านต่างๆ ที่อาจเกิดขึ้นจากสถานการณ์ที่ไม่แน่นอนและส่งผลกระทบต่อกระทบต่อการปฏิบัติราชการ

ดังนั้น เพื่อให้มีการดำเนินการบริหารจัดการความเสี่ยงขององค์กรเป็นไปอย่างมีประสิทธิภาพ จึงควรกำหนดผู้รับผิดชอบให้เป็นไปตาม ข้อ ๔ ของหลักเกณฑ์ปฏิบัติการบริหารจัดการความเสี่ยงของหน่วยงานของรัฐที่กำหนดให้หน่วยงานของรัฐจัดให้มีผู้รับผิดชอบ ซึ่งต้องประกอบด้วยฝ่ายบริหารและบุคลากรที่มีความรู้ความเข้าใจเกี่ยวกับการจัดทำยุทธศาสตร์และบริหารจัดการความเสี่ยงของหน่วยงานของรัฐดำเนินการเกี่ยวกับการบริหารจัดการความเสี่ยงสำหรับหน่วยงานของรัฐ ทั้งนี้ ไม่ควรเป็นผู้ตรวจสอบภายในของหน่วยงานของรัฐ เพื่อดำเนินการตามหน้าที่ที่กำหนดไว้ตามข้อ ๕ ของหลักเกณฑ์ดังกล่าว ประกอบด้วย การจัดทำแผนบริหารจัดการความเสี่ยง การติดตามผลการบริหารจัดการความเสี่ยง การจัดทำรายงานผลตาม

แผนการบริหารจัดการความเสี่ยง และการพิจารณาทบทวนแผนการบริหารจัดการความเสี่ยง เพื่อให้บรรลุเป้าหมายและวิสัยทัศน์ป้องกันรักษาและส่งเสริมให้องค์กรสามารถบรรลุวัตถุประสงค์และเป้าหมายขององค์กร โดยมุ่งเน้นให้ทุกกระบวนการดำเนินงานด้วยความโปร่งใส มีประสิทธิภาพ ส่งผลดีต่อภาพลักษณ์และการสร้างมูลค่าเพิ่มให้แก่องค์กรทั้งในระยะสั้นและระยะยาว

ทั้งนี้ ในปัจจุบันการบริหารจัดการความเสี่ยงจำเป็นต้องดำเนินการให้ครอบคลุมตามหลักการบริหารกิจการ บ้านเมืองที่ดี หรือหลักธรรมาภิบาล (Good Governance) อันประกอบด้วย ๑๐ หลักคือ

๑. หลักการตอบสนอง (Responsiveness)
๒. หลักประสิทธิผล (Effectiveness)
๓. หลักประสิทธิภาพ/คุ้มค่า (Efficiency/Value for money)
๔. หลักความเสมอภาค (Equity)
๕. หลักมุ่งเน้นฉันทามติ (Consensus Oriented)
๖. หลักการตรวจสอบได้/มีภาระรับผิดชอบ (Accountability)
๗. หลักเปิดเผย/โปร่งใส (Transparency)
๘. หลักการกระจายอำนาจ (Decentralization)
๙. หลักการมีส่วนร่วม (Participation)
๑๐. หลักนิติธรรม (Rule of Law)

เป็นหลักที่นำมาใช้ บริหารงานในปัจจุบันอย่างแพร่หลาย ช่วยส่งเสริมให้องค์กรดำเนินงานได้อย่างมีประสิทธิภาพ สร้างศรัทธาและ ความเชื่อมั่นองค์กรให้แก่บุคคลภายนอกและทำให้เกิดการพัฒนาองค์กรอย่างต่อเนื่อง อันจะส่งผลให้การปฏิบัติงานตามโครงการและภารกิจบรรลุเป้าหมายอย่างมีประสิทธิภาพ นอกจากนี้การบริหารจัดการความเสี่ยงยังมีส่วนช่วยให้เกิดการพัฒนาคความสัมพันธ์ ระหว่างองค์กรและภายในองค์กร นำมาซึ่งการประสานการทำงาน การติดต่อแลกเปลี่ยนข้อมูลและความร่วมมือ ในการดำเนินการต่างๆ เพื่อให้สามารถบรรลุเป้าหมายในการบริหารราชการแผ่นดินต่อไป

นियามการบริหารจัดการความเสี่ยง

การบริหารจัดการความเสี่ยง หมายความว่า กระบวนการบริหารจัดการเหตุการณ์ที่อาจเกิดขึ้นและส่งผลกระทบต่อหน่วยงานของรัฐ เพื่อให้หน่วยงานของรัฐสามารถดำเนินงานให้บรรลุวัตถุประสงค์ของหน่วยงาน รวมถึงเพื่อเพิ่มศักยภาพและขีดความสามารถให้หน่วยงานของรัฐ

ความเสี่ยง หมายความว่า ความเป็นไปได้ของเหตุการณ์ที่อาจเกิดขึ้น และเป็นอุปสรรคต่อการบรรลุวัตถุประสงค์ของหน่วยงาน

ทั้งนี้ การบริหารจัดการความเสี่ยงต้องดำเนินการในทุกระดับของหน่วยงานของรัฐ และอย่างน้อยต้องประกอบด้วย การระบุความเสี่ยง การประเมินความเสี่ยง และการตอบสนองความเสี่ยง โดยหน่วยงานของรัฐต้องจัดทำแผนบริหารจัดการความเสี่ยง และต้องมีการสื่อสารแผนบริหารจัดการความเสี่ยงกับผู้ที่เกี่ยวข้องทุกฝ่าย ต้องมีการติดตามประเมินผลการบริหารความเสี่ยงและทบทวนแผนการบริหารจัดการความเสี่ยงอย่างสม่ำเสมอ และมีการรายงานการบริหารจัดการความเสี่ยงของหน่วยงานต่อผู้ที่เกี่ยวข้องอย่างน้อยปีละครั้ง

ปัจจัยเสี่ยง (Risk Factor) หมายถึง ต้นเหตุ หรือสาเหตุที่มาของความเสียหาย ที่จะทำให้ไม่บรรลุวัตถุประสงค์ที่กำหนดไว้โดยต้องระบุได้ด้วยว่าเหตุการณ์นั้นจะเกิดที่ไหน เมื่อใด เกิดขึ้นได้อย่างไร ทั้งนี้ สาเหตุของความเสียหายที่ระบุควรเป็นสาเหตุที่แท้จริง เพื่อจะได้วิเคราะห์และกำหนดมาตรการลดความเสี่ยงในภายหลังได้อย่างถูกต้อง

กระบวนการบริหารความเสี่ยง (Risk Management Process) เป็นกระบวนการที่ใช้ในการระบุ วิเคราะห์ ประเมิน และจัดระดับความเสี่ยงที่มีผลกระทบต่อความสำเร็จของกระบวนการทำงานของหน่วยงานหรือขององค์กร รวมทั้งการบริหาร/จัดการความเสี่ยงโดยกำหนดแนวทางการควบคุมเพื่อป้องกันหรือลดความเสี่ยงให้อยู่ในระดับที่ยอมรับได้ ซึ่งกระบวนการดังกล่าวนี้จะสำเร็จได้ ต้องมีการสื่อสารให้คนในองค์กรมีความรู้ ความเข้าใจในเรื่องการบริหารความเสี่ยงในทิศทางเดียวกัน ตลอดจนควรมีการจัดทำระบบสารสนเทศ เพื่อใช้ในการวิเคราะห์ประเมินความเสี่ยง

การประเมินความเสี่ยง (Risk Assessment) หมายถึง กระบวนการที่ใช้ในการระบุ วิเคราะห์ความเสี่ยง และจัดลำดับความเสี่ยง โดยประเมินจากโอกาสที่จะเกิด (Likelihood) และผลกระทบ (Impact) โอกาสที่จะเกิด (Likelihood) หมายถึง ความถี่หรือโอกาสที่จะเกิดความเสี่ยงผลกระทบ (Impact) หมายถึง ขนาดของความรุนแรงของความเสียหายที่จะเกิดขึ้นหากเกิดเหตุการณ์ความเสี่ยง

ระดับของความเสี่ยง (Degree of Risk) หมายถึง สถานะของความเสี่ยงที่ได้จากการประเมินโอกาสและผลกระทบของแต่ละปัจจัยเสี่ยง สามารถแบ่งเป็นได้หลายระดับ เช่น สูงมาก สูง ปานกลาง และต่ำ เป็นต้น

การบริหารความเสี่ยง/การจัดการความเสี่ยง (Risk Management) หมายถึง กระบวนการที่ใช้ในการบริหารจัดการให้โอกาสที่จะเกิดความเสี่ยงลดลง หรือผลกระทบของความเสียหายจากเหตุการณ์ความเสี่ยงลดลงอยู่ในระดับที่องค์กรยอมรับได้ ซึ่งการจัดการความเสี่ยงมีหลายวิธี

- **การยอมรับความเสี่ยง (Risk Acceptance)** เป็นการยอมรับความเสี่ยงที่เกิดขึ้น เนื่องจากไม่คุ้มค่าในการจัดการควบคุมหรือป้องกันความเสี่ยง
- **การลด/การควบคุมความเสี่ยง (Risk Reduction)** เป็นการปรับปรุงระบบการทำงาน หรือการออกแบบวิธีการทำงานใหม่ เพื่อลดโอกาสที่จะเกิด หรือลดผลกระทบ ให้อยู่ในระดับที่องค์กรยอมรับได้
- **การกระจายความเสี่ยง หรือการโอนความเสี่ยง (Risk Sharing)** เป็นการกระจายหรือถ่ายโอนความเสี่ยงให้ผู้อื่นช่วยแบ่งเบาความรับผิดชอบไป เช่น การทำประกัน การใช้บริการจากภายนอก (Outsource) เป็นต้น
- **การหลีกเลี่ยงความเสี่ยง (Risk Avoidance)** เป็นการจัดการความเสี่ยงที่อยู่ในระดับสูงมากและหน่วยงานไม่อาจยอมรับได้ จึงต้องตัดสินใจยกเลิกโครงการ/กิจกรรมนั้นไป
- **การควบคุม (Control)** หมายถึง นโยบาย แนวทาง หรือขั้นตอนปฏิบัติต่าง ๆ ซึ่งกระทำเพื่อลดความเสี่ยง และทำให้การดำเนินการบรรลุวัตถุประสงค์ แบ่งได้หลายประเภท
- **การควบคุมเพื่อป้องกัน (Preventive Control)** เป็นวิธีการควบคุมที่กำหนดขึ้น เพื่อป้องกันไม่ให้เกิดความเสียหายและข้อผิดพลาดตั้งแต่แรก เช่น การอนุมัติ การจัดโครงสร้างองค์กร การแบ่งแยกหน้าที่การควบคุมการเข้าถึงเอกสาร ข้อมูล ทรัพย์สิน เป็นต้น

- การควบคุมเพื่อให้ตรวจพบ (Detective Control) เป็นวิธีการควบคุมที่กำหนดขึ้นเพื่อค้นพบข้อผิดพลาดที่เกิดขึ้นแล้ว เช่น การสอบทาน การวิเคราะห์ การตรวจนับ การรายงานข้อบกพร่อง เป็นต้น

- การควบคุมโดยการชี้แนะ (Directive Control) เป็นวิธีการควบคุมที่ส่งเสริมหรือกระตุ้นให้เกิดความสำเร็จตามวัตถุประสงค์ที่ต้องการ เช่น การให้รางวัลแก่ผู้มีผลงานดี เป็นต้น

- การควบคุมเพื่อการแก้ไข (Corrective Control) เป็นวิธีการควบคุมที่กำหนดขึ้นเพื่อแก้ไขข้อผิดพลาดที่เกิดขึ้นให้ถูกต้อง หรือเพื่อหาวิธีการแก้ไขไม่ให้เกิดข้อผิดพลาดซ้ำอีกในอนาคต เช่น การจัดเตรียมเครื่องมือดับเพลิงเพื่อช่วยลดความรุนแรงของความเสียหายให้น้อยลงหากเกิดไฟไหม้ เป็นต้น

การจัดการความเสี่ยงต่าง ๆ เพื่อให้โอกาสที่จะเกิดเหตุการณ์ความเสี่ยงลดลง หรือผลกระทบของความเสียหายจากเหตุการณ์ความเสี่ยงลดลงอยู่ในระดับที่องค์กรยอมรับได้ (Risk Appetite) การจัดการความเสี่ยงต้องมองปัญหาความเสี่ยง แบบองค์รวม ดังนั้น การจัดการความเสี่ยงที่เหมาะสมจะต้องอาศัยการมีส่วนร่วมจากผู้บริหารและผู้ปฏิบัติการจากทุกระดับร่วมกัน พิจารณาทั้งความเสี่ยงที่ยอมรับได้ และระดับความเสี่ยงที่ยอมรับได้ เพื่อให้เกิดความเข้าใจและเห็นพ้องร่วมกันทั่วทั้งองค์กร จึงจะสามารถควบคุมความเสี่ยงให้อยู่ในระดับที่องค์กรยอมรับได้

การบริหารความเสี่ยงทั่วทั้งองค์กร (Enterprise Risk Management) คือ กระบวนการที่เป็นระบบในการบริหารปัจจัย และควบคุมกิจกรรม รวมทั้งกระบวนการดำเนินงานต่าง ๆ เพื่อลดมูลเหตุของโอกาสที่จะทำให้เกิดความเสียหายจากการดำเนินการที่ไม่เป็นไปตามแผน เพื่อให้ระดับของความเสี่ยงและผลกระทบที่จะเกิดขึ้น ในอนาคตอยู่ในระดับที่องค์กรสามารถยอมรับได้ควบคุมได้และตรวจสอบได้อย่างเป็นระบบ โดยการคำนึงถึงการบรรลุเป้าหมาย ทั้งในด้านกลยุทธ์ การปฏิบัติตามกฎระเบียบ นโยบาย ข้อบังคับ ข้อมูลทางการเงินและไม่ใช่ทางการเงิน และการปฏิบัติงาน รวมถึงเรื่องอื่น ๆ เช่น ชื่อเสียงขององค์กร เป็นต้น โดยได้รับการสนับสนุนและการมีส่วนร่วมในการบริหารความเสี่ยงจากหน่วยงานทุกระดับทั่วทั้งองค์กร

ความเชื่อมโยงระหว่างยุทธศาสตร์ การบริหารจัดการความเสี่ยง

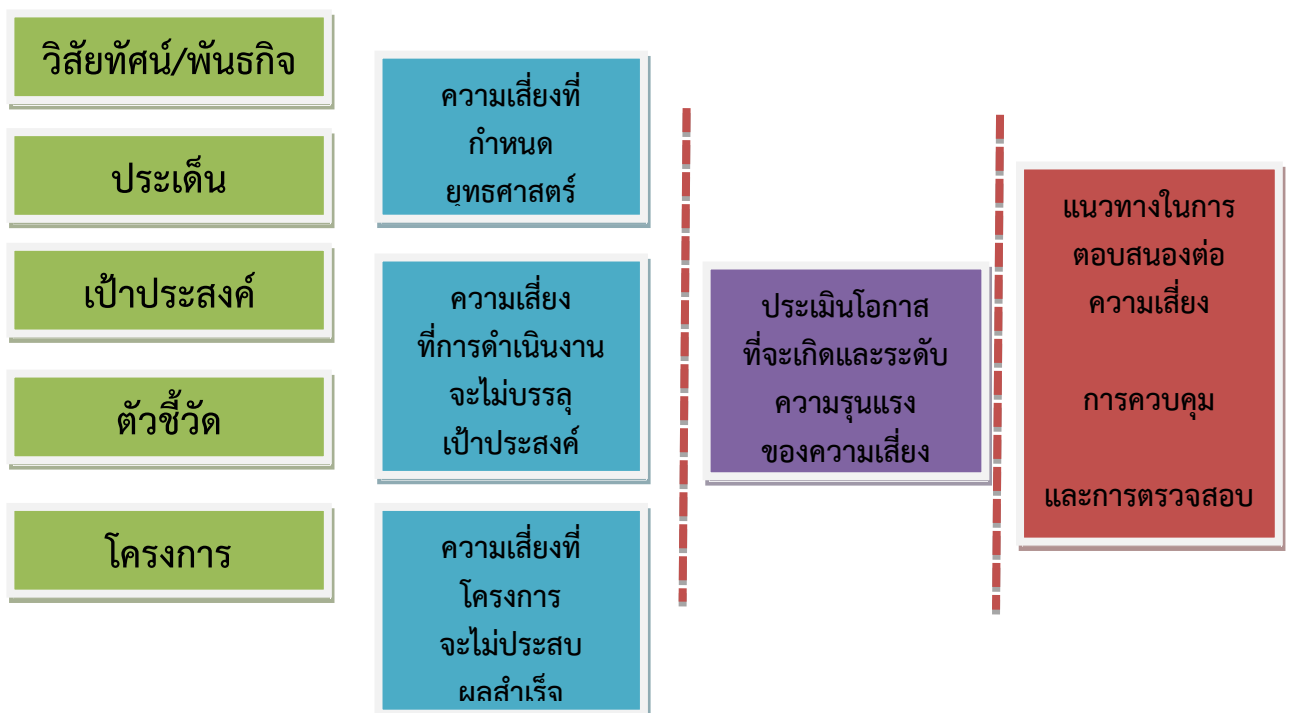

การบูรณาการกระบวนการบริหารจัดการความเสี่ยงกับกระบวนการวางแผนยุทธศาสตร์และกลยุทธ์

การบริหารความเสี่ยงเป็นกระบวนการที่ดำเนินการต่อเนื่องเชื่อมโยงกับกระบวนการวางแผนยุทธศาสตร์ และกลยุทธ์ต่างๆขององค์กร ซึ่งจำเป็นจะต้องมีการจัดทำแผนบริหารความเสี่ยง และให้ดำเนินการตามแผนบริหารความเสี่ยงเพื่อลดระดับความรุนแรงตลอดจนมีการติดตามและรายงานผลการบริหารความเสี่ยง โดยจะต้องเป็นการดำเนินการร่วมกันระหว่างหน่วยงานในสังกัด เพื่อให้หน่วยงานสามารถบรรลุเป้าหมายตามวิสัยทัศน์ พันธกิจ การปฏิบัติงานมีประสิทธิภาพ ประสิทธิผล และเกิดประโยชน์สูงสุดต่อการดำเนินงานขององค์กร

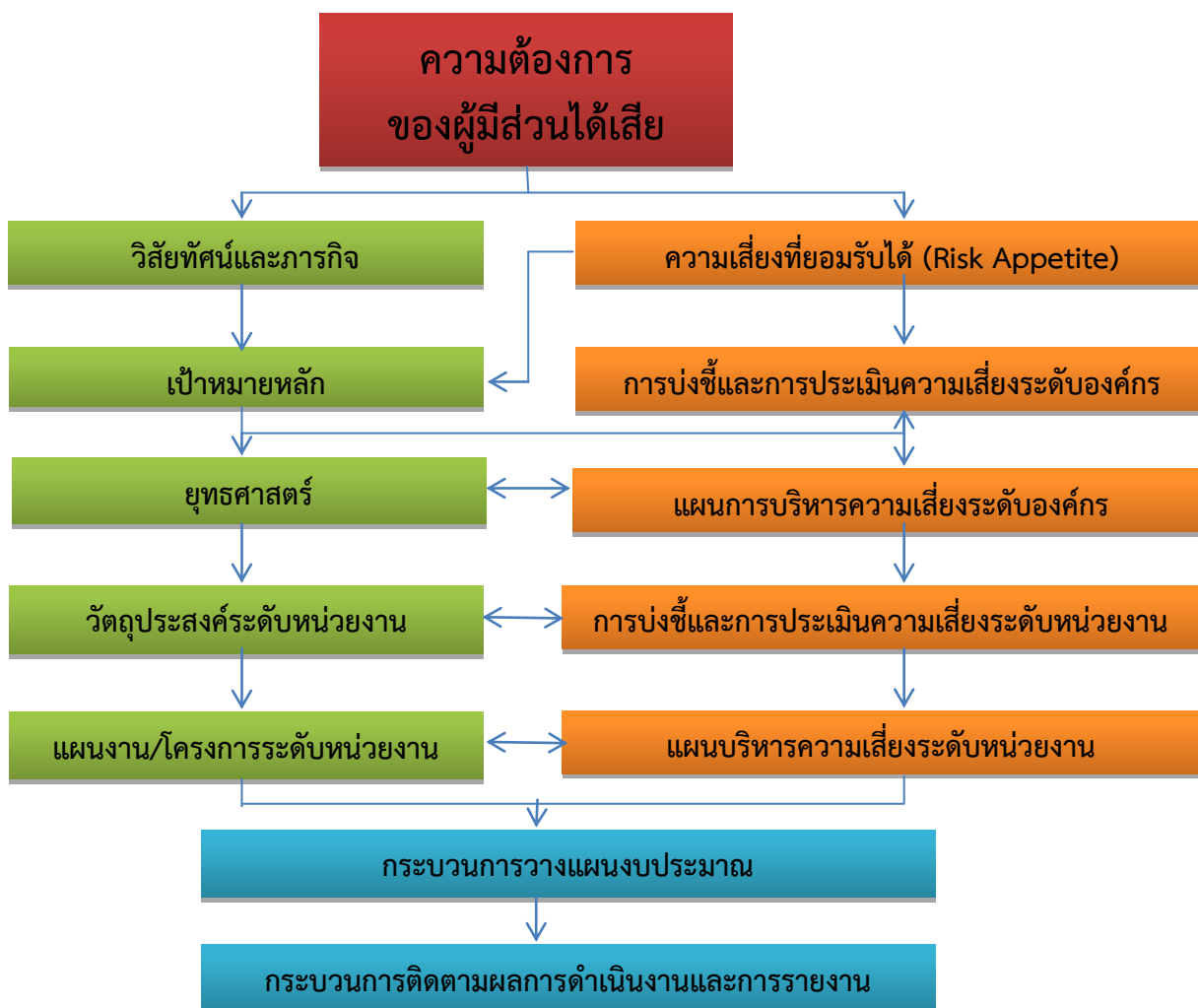

บทที่ ๓

กระบวนการการบริหารจัดการความเสี่ยง

กระบวนการการบริหารจัดการความเสี่ยงเป็นกระบวนการที่เป็นวงจรต่อเนื่อง ประกอบด้วย

๑. การวิเคราะห์ห้วงค์กร
๒. การกำหนดนโยบายการบริหารจัดการความเสี่ยง
๓. การระบุความเสี่ยง
๔. การประเมินความเสี่ยง
๕. การตอบสนองความเสี่ยง
๖. การติดตามและทบทวน
๗. การสื่อสารและการรายงาน

การบริหารจัดการความเสี่ยงมีกระบวนการและขั้นตอนการบริหารจัดการความเสี่ยงโดยส่วนใหญ่ประกอบด้วยตามแผนผัง ดังนี้



๑. การวิเคราะห์ห้วงค์กร

ในการจัดทำแผนบริหารจัดการความเสี่ยงขององค์การบริหารส่วนตำบลตัวอย่าง ได้ใช้การวิเคราะห์ SWOT Analysis/Demand (Demand Analysis)/Global Demand และ Trend ปัจจัยและสถานการณ์การเปลี่ยนแปลงที่มีผลต่อการพัฒนา อย่างน้อยต้องประกอบด้วย การวิเคราะห์ศักยภาพด้านเศรษฐกิจ ด้านสังคม ด้านทรัพยากรธรรมชาติและสิ่งแวดล้อม ซึ่งมีรายละเอียดดังนี้

การวิเคราะห์ SWOT Analysis การวิเคราะห์จุดแข็ง จุดอ่อน โอกาส และอุปสรรค

จุดแข็ง (S : Strengths) คือ การมองหาจุดเด่น ข้อดีภายในของตำบลตัวอย่าง

จุดอ่อน (W : Weakness) คือ การมองหาจุดด้อย ข้อเสียภายในตำบลตัวอย่าง

โอกาส (O : Opportunities) คือ ปัจจัยภายนอกที่เป็นโอกาสในการพัฒนาตำบลตัวอย่าง

อุปสรรค (T : Treats) คือ ปัจจัยภายนอกที่เป็นอุปสรรคในการพัฒนาตำบลตัวอย่าง

ผลการวิเคราะห์ศักยภาพภายในชุมชนเพื่อประเมินสถานภาพการพัฒนาในปัจจุบันและโอกาสการพัฒนาในอนาคต ด้วยเทคนิค SWOT Analysis ซึ่งพิจารณาจากสภาพแวดล้อมทั้งภายในและภายนอกองค์กร ได้แก่ สภาพแวดล้อมด้านเศรษฐกิจ ด้านสังคม ด้านการเมืองการปกครอง และด้านทรัพยากรธรรมชาติและสิ่งแวดล้อม ผลปรากฏดังนี้

จุดแข็ง (Strength)

- ประชากรส่วนใหญ่ประกอบอาชีพเกษตรกรรม
- ตำแหน่งที่ตั้งของตำบล เป็นจุดผ่านของถนนสายเอเชีย๔๑ ทำให้เหมาะแก่การส่งเสริมและพัฒนา ด้านเศรษฐกิจ เช่น การส่งเสริมให้เป็นแหล่งค้าขายสินค้า เป็นตลาดผลไม้ และเป็นจุดพักรถของผู้เดินทางสัญจร ไป-มา
- มีสภาพพื้นที่ และภูมิอากาศเหมาะสมต่อการเกษตรกรรมที่หลากหลายพืชผลทางการเกษตร เช่น ทุเรียน มังคุด กัญชง ยางพารา กาแฟ ปาล์มน้ำมัน มะพร้าว มีคุณภาพ
- มีป่าไม้ น้ำตก และถ้ำ ที่มีความสมบูรณ์ทางธรรมชาติเหมาะแก่การพัฒนาให้เป็นแหล่งท่องเที่ยวเชิงอนุรักษ์
- มีกลุ่มต่าง ๆ ในหมู่บ้าน เช่นกลุ่มออมทรัพย์ กลุ่มอาชีพ

จุดอ่อน (weakness)

- เป็นพื้นที่มีขนาดใหญ่ทำให้การพัฒนายังไม่ทั่วถึงและครอบคลุมทั้งพื้นที่
- ขาดการพัฒนาอุตสาหกรรมแบบครบวงจร
- แหล่งน้ำเพื่อการเกษตรและอุตสาหกรรมยังไม่เพียงพอ
- เส้นทางคมนาคมยังไม่ได้มาตรฐาน
- การตั้งโรงงานอุตสาหกรรมในพื้นที่ ทำให้ประชาชนประสบปัญหาสิ่งแวดล้อมเป็นพิษ

โอกาส (Opportunity)

- มีความพร้อมในการพัฒนาระบบการคมนาคม
- มีแหล่งท่องเที่ยวเชิงอนุรักษ์ที่สำคัญหลายแห่ง ทำให้เกิดการขยายตัวทางด้านพาณิชยกรรมสูงขึ้น
- สินค้าเกษตรมีคุณภาพดี สามารถส่งเสริมให้นำออกสู่ตลาดสากลได้
- มีผลไม้ จำพวก ทุเรียน มังคุด ลองกอง กัญชง ฯลฯ เป็นจำนวนมาก สามารถสร้างเป็นตลาดกลางผลไม้ได้ เพื่อรองรับผลไม้ออกสู่ท้องตลาดของเกษตรกร
- สภาพพื้นที่สามารถก่อสร้างโรงงานแปรรูปผลผลิตขนาดใหญ่ได้ เพราะมีวัตถุดิบที่จะป้อนเข้าสู่โรงงานเป็นจำนวนมาก เช่นโรงงานสกัดปาล์มน้ำมัน โรงงานอบหมากแห้ง โรงรมยาง เป็นต้น

อุปสรรค (Threat)

- เกิดภัยธรรมชาติเป็นครั้งคราว ทำให้เกิดความเสียหายกับพื้นที่เกษตรกรรม
- ขาดแหล่งเงินทุนและความเข้าใจจากนักลงทุนที่มีเงินทุนสูง
- ระบบสินเชื่อไม่เอื้ออำนวยต่อเกษตรกรส่วนใหญ่
- งบประมาณมีเพียงจำกัด ไม่สามารถพัฒนาระบบคมนาคมให้เกิดมาตรฐานที่ดีได้

เทคนิค Trend ปัจจัยและสถานการณ์การเปลี่ยนแปลงที่มีผลต่อการพัฒนา

๑. การวิเคราะห์ศักยภาพด้านเศรษฐกิจ

รูปแบบของระบบการค้าของโลกมีความเข้มข้นมากขึ้น การแข่งขันทางเศรษฐกิจระหว่างประเทศ เป็นไปอย่างรวดเร็วและรุนแรง ทำให้ส่งผลกระทบต่อประเทศไทย และส่งผลมาสู่ชุมชนปัญหาความยากจน ค่าครองชีพสูง ต้นทุนการผลิตสูง แต่ผลผลิตทางกาเกษตรราคาตกต่ำ ทำให้รายได้ไม่เพียงพอกับรายจ่ายขาด การรวมกลุ่มของเกษตรกร ปัญหาพื้นที่การเกษตรจากภัยธรรมชาติ เช่น ภัยแล้ง อุทกภัย วัตภัย เส้นทาง การขนส่งผลผลิตทางการเกษตรชำรุดเสียหาย มีผลกระทบต่อการบริหารจัดการของอบต.ครน ทำให้ชุมชนให้ ความร่วมมือทำกิจกรรมกับทาง อบต.ครนน้อย เพราะต้องประกะบอาชีพหารายได้เพื่อเลี้ยงครอบครัว

๒. ด้านสังคม

จำนวนประชากรในพื้นที่ตำบลครน มีแนวโน้มเพิ่มขึ้นทุกปี อีกทั้งยังมีประชากรแฝง และแรงงานชาว พม่า ฯลฯ ที่ทำงานในพื้นที่ ประกอบกับปัจจุบันเป็นสังคมผู้สูงอายุ ทำให้ประสบปัญหาคือปัญหาเสพติดใน พื้นที่ ปัญหาครอบครัว การดูแลคนพิการ ผู้ด้อยโอกาส และผู้สูงอายุยังไม่ทั่วถึง

๓. ด้านการศึกษา

การศึกษาในพื้นที่ตำบลครน ส่วนใหญ่ประชาชนในพื้นที่จะให้ความสำคัญกับการศึกษาของบุตรหลาน ตนเอง ซึ่งโรงเรียนในพื้นที่ตำบลครนมีจำนวน ๘ โรงเรียน ๔ ศูนย์พัฒนาเด็กเล็กกระจายตัวอยู่ทั้งตำบล ปัญหา ที่พบคือปัญหาเด็กนักเรียนลาออกไม่เรียน เนื่องจากได้รับสิ่งย่วยุต่างๆเช่นยาเสพติด การท้องก่อนวัยอันควรร ฯลฯ

๔. ด้านผังเมือง

การวางผังเมือง ในพื้นที่ตำบลครน ในปัจจุบันยังไม่มี การวางผังเมืองของ อบต.ครน อย่างชัดเจน มีแต่ การขออนุญาตก่อสร้างบ้าน อาคาร ตามพระราชบัญญัติควบคุมอาคาร พ.ศ.๒๕๒๒ หากเป็นเช่นนี้จะทำให้เกิด ปัญหาการกระจุกตัวของความเจริญและการกระจายตัวของโรงงานอุตสาหกรรม เพราะไม่มีการกำหนดเขตใน การประกอบการ

๕. ด้านเทคโนโลยี

ความก้าวหน้าทางเทคโนโลยีปัจจุบันมีความก้าวหน้าเป็นอย่างมาก เทคโนโลยีสารสนเทศนั้นมี มากมาย ทั้งในด้านการอำนวยความสะดวกให้กับชีวิตของมนุษย์หรือช่วยพัฒนาด้านต่างๆเทคโนโลยีสารสนเทศ ก็ยังก่อให้เกิดปัญหาตามมาทั้งในด้านสังคม เศรษฐกิจและการศึกษา จากการใช้เทคโนโลยีสารสนเทศดังกล่าวที่ไม่ ถูกต้องซึ่งในอนาคตจะเกิดปัญหามากยิ่งขึ้น

๖. ด้านทรัพยากรธรรมชาติและสิ่งแวดล้อม

ทรัพยากรธรรมชาติและสิ่งแวดล้อมในพื้นที่ตำบลครน ได้เปลี่ยนแปลงไปมากที่เห็นชัดเจนก็ในเรื่อง ของทรัพยากรป่าไม้ที่มีการบุกรุกพื้นที่ป่าเพราะประชากรเพิ่มมากขึ้น และมีแนวโน้มการบุกรุกเพิ่มขึ้น ปัญหา เรื่องการบริหารจัดการขยะ เป็นปัญหาระดับชาติและเป็นปัญหาระดับพื้นที่ ปัจจุบันตำบลครนมีการจัดเก็บขยะ จำนวน ๖ หมู่บ้าน ซึ่งมีปริมาณมาก อนาคตหากประชาชนไม่ลดการใช้หรือคัดแยกขยะก็จะทำให้อบต.ครน ต้องดำเนินการบริหารจัดการขยะทั้ง ๑๔ หมู่บ้าน และปัญหาประชาชนขาดจิตสำนึกในการอนุรักษ์สิ่งแวดล้อม ทั้งทางด้านบรรยากาศ ดิน น้ำ ป่าไม้ สัตว์ป่า และพลังงานเกิดเป็นวิกฤตการณ์ขึ้นทั่วโลก

การประเมินสถานการณ์สภาพแวดล้อมภายนอกที่เกี่ยวข้อง

๑. บริบทการเปลี่ยนแปลงที่สำคัญที่ส่งผลกระทบต่อองค์การบริหารส่วนตำบลนคร

๑. การเปลี่ยนแปลงโครงสร้างทางสังคม

สังคมโลกปัจจุบันกำลังเผชิญกับสถานการณ์ของประชากร เนื่องจากแนวโน้มผู้สูงอายุมีจำนวนเพิ่มมากขึ้นแต่ประชากรวัยเด็กและแรงงานลดต่ำลง สำหรับประเทศไทยมีสัดส่วนประชากรผู้สูงอายุมากเป็นอันดับสองของอาเซียนรองจากประเทศสิงคโปร์ และในปี พ.ศ.๒๕๖๔ ประเทศไทยเข้าสู่สังคมผู้สูงอายุโดยสมบูรณ์ (Aging Society) การเปลี่ยนแปลงโครงสร้างประชากรดังกล่าวส่งผลกระทบต่ออย่างกว้างขวาง เช่น งบประมาณของรัฐบาล การจ้างงาน ผลิตภาพของแรงงาน ผลต่อตลาดผลิตภัณฑ์และบริการด้านต่าง ๆ ที่ตอบสนองความต้องการของผู้สูงอายุ อาทิ ธุรกิจบริการสุขภาพ ผลิตภัณฑ์อาหารสำหรับผู้สูงอายุ จึงเป็นประเด็นที่หน่วยงานภาครัฐต้องกำหนดนโยบาย แผนงานและมาตรการต่าง ๆ เพื่อเตรียมความพร้อม รองรับสังคมผู้สูงอายุ องค์การบริหารส่วนตำบลนคร ต้องมีการขับเคลื่อนภารกิจในการส่งเสริมบทบาท ความเข้มแข็งให้กับผู้สูงอายุในพื้นที่

๒. นโยบายต่างๆ ของรัฐบาล

การดำเนินงานตามนโยบายต่างๆ ของรัฐบาลมีจำนวนเพิ่มมากขึ้น ความรับผิดชอบเพิ่มมากขึ้น ประกอบกับปัญหาในพื้นที่และความต้องการของประชาชนมีมาก แต่ไม่สามารถปฏิบัติได้ครบถ้วน เนื่องจากจำกัดด้วยอำนาจหน้าที่และจำนวนของงบประมาณที่จำกัด อีกทั้งรัฐบาลไม่ได้กระจายอำนาจให้กับองค์กรปกครองส่วนท้องถิ่นอย่างแท้จริง กฎหมาย ระเบียบข้อบังคับขาดความยืดหยุ่น หรือไม่เหมาะสมสอดคล้องกับภารกิจและบริบทของแต่ละองค์กรปกครองส่วนท้องถิ่น

๒. การกำหนดนโยบายการบริหารจัดการความเสี่ยง

๑. กำหนดให้การบริหารความเสี่ยงเป็นความรับผิดชอบของพนักงานในทุกระดับชั้นที่ต้องตระหนักถึงความเสี่ยงที่มีในการปฏิบัติงานในหน่วยงานของตนและองค์กร โดยให้ความสำคัญในการบริหารความเสี่ยง ด้านต่างๆ ให้อยู่ใน ระดับที่เพียงพอและเหมาะสม

๒. ให้มีกระบวนการบริหารความเสี่ยงองค์กรที่เป็นไปตามมาตรฐานที่ดีตามแนวปฏิบัติสากล เพื่อให้เกิดการบริหารจัดการความเสี่ยง ที่อาจส่งผลกระทบกับการดำเนินงานขององค์การบริหารส่วนอย่างมีประสิทธิภาพ เกิดการพัฒนาและมีการปฏิบัติงานด้านการบริหารความเสี่ยงทั่วทั้งองค์กรในทิศทางเดียวกัน โดยนำระบบการบริหารความเสี่ยงมาเป็นส่วนหนึ่งในการตัดสินใจ การวางแผนกลยุทธ์แผนงาน และการดำเนินงานของผู้บริหาร ข้าราชการ พนักงาน และลูกจ้างองค์การบริหารส่วนตำบลตัวอย่างรวมถึงการมุ่งเน้นให้ บรรลู่วัตถุประสงค์ เป้าหมาย วิสัยทัศน์ พันธกิจ กลยุทธ์ ที่กำหนดไว้ เพื่อสร้างความเป็นเลิศในการปฏิบัติงาน และสร้างความเชื่อมั่นของผู้เกี่ยวข้อง

๓. มีการกำหนดแนวทางป้องกันและบรรเทาความเสี่ยงจากการดำเนินงานขององค์การบริหารส่วนตำบลเพื่อหลีกเลี่ยงความเสียหายหรือความสูญเสียที่อาจเกิดขึ้น รวมถึงการติดตามและประเมินผล การบริหารความเสี่ยงอย่างสม่ำเสมอ มีการนำระบบเทคโนโลยีสารสนเทศมาใช้ในกระบวนการบริหารความเสี่ยงขององค์การบริหารส่วนและสนับสนุนให้บุคลากรทุกระดับสามารถเข้าถึงแหล่งข้อมูลข่าวสารการบริหารความเสี่ยงอย่างทั่วถึง ตลอดจนการจัดระบบการรายงานการบริหารความเสี่ยงให้ผู้บริหาร ปลัดองค์การบริหารส่วนตำบล รองปลัดองค์การบริหารส่วนตำบล เจ้าหน้าที่ตรวจสอบภายใน เป็นไปอย่างมีประสิทธิภาพ

นโยบายการยอมรับความเสี่ยงระดับองค์กร

นโยบายการยอมรับความเสี่ยงระดับองค์กรเป็นการให้นโยบายเพื่อให้ทิศทางในการบริหารจัดการความเสี่ยงภายในองค์กรโดยผู้บริหารระดับสูงและได้รับการเห็นชอบโดยคณะกรรมการ

ผู้บริหารได้ตระหนักและยอมรับว่าการดำเนินงานขององค์กรมีความเสี่ยงที่อาจทำให้ไม่บรรลุตามวัตถุประสงค์ขององค์กร การบริหารจัดการความเสี่ยงเป็นหน้าที่ความรับผิดชอบของฝ่ายบริหาร โดยผู้บริหารทำหน้าที่บริหารจัดการความเสี่ยงอย่างมุ่งมั่นและตั้งใจ เพื่อให้ผู้มีส่วนได้เสียมั่นใจว่าองค์กรมีการบริหารจัดการความเสี่ยงอย่างมีประสิทธิภาพและประสิทธิผล เพื่อให้องค์กรสามารถปฏิบัติงานบรรลุตามวัตถุประสงค์ขององค์กร โดยคำนึงถึงประโยชน์ต่อประเทศชาติเป็นที่ตั้ง (Public Interest) ผู้บริหารได้กำหนดความเสี่ยงที่ยอมรับได้ในด้านต่างๆ ดังนี้

ด้านการปฏิบัติงาน

ผู้บริหารยอมรับความเสี่ยงในระดับปานกลางในกระบวนการการปฏิบัติงานทั่วไปขององค์กร และยอมรับความเสี่ยงระดับน้อยในการปฏิบัติงานมีผลกระทบที่เกี่ยวข้องกับการให้บริการของประชาชน ทั้งนี้ ผู้บริหารจะยอมรับความเสี่ยงระดับสูงในการปฏิบัติงานที่เกี่ยวข้องกับนวัตกรรมและการพัฒนา

ด้านการทุจริต

ผู้บริหารปฏิเสธที่จะยอมรับความเสี่ยงที่เกี่ยวข้องกับการทุจริตทุกกรณี และมุ่งมั่นจะสร้างระบบการควบคุม ป้องกัน ตรวจสอบ เพื่อให้ผู้มีส่วนได้เสียมั่นใจในระบบธรรมาภิบาลและความซื่อตรงขององค์กร

ด้านเทคโนโลยีสารสนเทศ

ผู้บริหารปฏิเสธที่จะยอมรับความเสี่ยงในเรื่องของความปลอดภัยของระบบสารสนเทศที่เกี่ยวข้องกับข้อมูลด้านการเงิน ข้อมูลส่วนบุคคล และข้อมูลที่เกี่ยวข้องกับความมั่นคงของประเทศ และยอมรับความเสี่ยงระดับปานกลาง สำหรับระบบสารสนเทศที่เกี่ยวข้องกับเรื่องทั่วไป เช่น แบบความคิดเห็นหรือการเก็บสถิติทั่วไป หน่วยงานยอมรับความเสี่ยงระดับน้อยสำหรับประสิทธิภาพของระบบสารสนเทศในการให้บริการประชาชน

ด้านภาพลักษณ์ขององค์กร

ภาพลักษณ์และความน่าเชื่อถือขององค์กรเป็นปัจจัยที่สำคัญในการปฏิบัติงานขององค์กรให้เป็นที่ยอมรับของประชาชนผู้เสียภาษีซึ่งเป็นผู้มีส่วนได้เสียหลักขององค์กร เกี่ยวกับความเชื่อถือและภาพลักษณ์ขององค์กร ผู้บริหารยอมรับความเสี่ยงระดับน้อย เกี่ยวกับความน่าเชื่อถือและภาพลักษณ์ขององค์กร อย่างไรก็ตาม ผู้บริหารให้ความสำคัญกับภาพลักษณ์ที่สะท้อนประสิทธิภาพการดำเนินงานที่แท้จริงโดยไม่มี การบิดเบือน เพื่อให้ภาพลักษณ์และความน่าเชื่อถือเกิดจากการปฏิบัติงานขององค์กรและความไว้วางใจของผู้มีส่วนได้เสียโดยเนื้อแท้

การระบุความเสี่ยง

การระบุความเสี่ยงในกระบวนการปฏิบัติงาน หรือกิจกรรม เป็นการพิจารณาว่ามีสิ่งใดหรือเหตุการณ์ที่อาจเป็นปัญหาอุปสรรค ซึ่งอาจทำให้การดำเนินงานไม่ประสบความสำเร็จตามวัตถุประสงค์ของงานกิจกรรมและกระบวนการที่ได้ปฏิบัติอยู่ ทั้งในส่วนของงานตามภารกิจประจำและงานตามนโยบายว่าตอบสนองและสอดคล้องกับวัตถุประสงค์ วิสัยทัศน์ พันธกิจ และภารกิจของหน่วยงานรวมถึงคาดคะเนผลผลิตและผลลัพธ์ของแต่ละงานกิจกรรมว่าจะเกิดผลในทางใดโดยพิจารณาได้จากกระบวนการหรือกิจกรรมที่มี

ความสำคัญของข้อมูลสถิติของความเสียหายที่เคยเกิดขึ้นหรืออาจเกิดขึ้นในอนาคตและจากการระดมความคิดเห็นของบุคลากรภายในหน่วยงานจากนั้นระบุปัจจัยเสี่ยง คือ สาเหตุที่ทำให้เกิดความเสียหาย ทั้งนี้ในการระบุความเสี่ยงจะต้องพิจารณาแหล่งที่มาของปัจจัยเสี่ยงทั้ง ๒ ด้าน คือ ปัจจัยเสี่ยงภายใน และภายนอก

๒.๑) ปัจจัยเสี่ยงภายใน หมายถึง ความเสี่ยงที่สามารถควบคุมได้โดยองค์กร เช่น โครงสร้างองค์กร วัฒนธรรมองค์กร นโยบายการบริหารจัดการ กระบวนการปฏิบัติงาน ความรู้ความสามารถและทักษะของบุคลากร ความเพียงพอของข้อมูล และเทคโนโลยีสำหรับการให้บริการ เป็นต้น

๒.๒) ปัจจัยเสี่ยงภายนอก หมายถึง ความเสี่ยงที่ไม่สามารถควบคุมได้โดยองค์กร เช่น ภาวะการแข่งขัน กระแสสังคม การเปลี่ยนแปลงทางเทคโนโลยี การเมือง สภาวะเศรษฐกิจ สังคม กฎหมาย ภัยธรรมชาติ สิ่งแวดล้อม เป็นต้น

แนวทางในการระบุความเสี่ยง

๑. ศึกษา และพิจารณาถึงเหตุการณ์ที่จะทำให้เกิดไม่บรรลุวัตถุประสงค์ต่าง ๆ โดยพิจารณาทั้งปัจจัยทั้งภายในและภายนอก เหตุการณ์ที่เกิดขึ้นแล้ว หรือคาดว่าจะเกิดขึ้นในอนาคต

๒. พิจารณาถึงผลที่เกิดขึ้นจากความเสี่ยง สรุปประเด็นเหตุการณ์ที่อาจเกิดขึ้นซึ่งมีผลกระทบต่อการบรรลุวัตถุประสงค์ และสาเหตุของเหตุการณ์หรือความเสี่ยงดังกล่าว ให้เป็นลายลักษณ์อักษร เพื่อหารือร่วมกัน หากเหตุการณ์ที่มีผลกระทบในเชิงลบถือเป็นความเสี่ยงที่ต้องประเมินและจัดการความเสี่ยงนั้น สำหรับเหตุการณ์ที่มีผลกระทบในเชิงบวกเป็นโอกาส ซึ่งควรนำไปพิจารณาอีกครั้งในกระบวนการกำหนดวัตถุประสงค์ และกลยุทธ์ในการดำเนินงานต่อไป ทั้งนี้ ต้องระบุสาเหตุของความเสี่ยงด้วยทุกครั้ง โดยระบุให้ครบทุกสาเหตุที่ทำให้เกิดความเสียหายดังกล่าวเพื่อให้สามารถกำหนดแผนจัดการความเสี่ยงให้ได้ตรงกับสาเหตุที่ทำให้เกิดความเสียหาย และสามารถลดความเสี่ยงได้อย่างมีประสิทธิภาพและประสิทธิผล

๓. พิจารณาประเภทความเสี่ยง

หน่วยงานต้องระบุความเสี่ยงทั้งหมดที่มีผลกระทบต่อวัตถุประสงค์ของหน่วยงาน (Risk Inventory) เมื่อหน่วยงานระบุความเสี่ยงทั้งหมดแล้วควรพิจารณาจัดกลุ่มความเสี่ยง โดยความเสี่ยงที่มีลักษณะเหมือนกัน จัดกลุ่มเป็นประเภทความเสี่ยงเดียวกัน การกำหนดประเภทความเสี่ยง เช่น

- ความเสี่ยงด้านกลยุทธ์ (Strategy Risks) คือ ความเสี่ยงที่เกิดจากการกำหนดแผนกลยุทธ์ที่ไม่เหมาะสม หรือความเสี่ยงเกิดจากการนำกลยุทธ์ไปใช้ไม่ถูกต้อง

- ความเสี่ยงด้านการเงิน (Financial Risks) คือ ความเสี่ยงเกี่ยวกับการบริหารจัดการด้านการเงิน เช่น ความเสี่ยงเกี่ยวกับการเบิกจ่ายเงินไม่ถูกต้อง ความเสี่ยงเกี่ยวกับการรับเงินไม่ถูกต้อง ความเสี่ยงในการไม่ปฏิบัติตามกฎหมายและระเบียบที่เกี่ยวข้องกับการเงินการคลัง รวมถึงความเสี่ยงด้านการทุจริตทางการเงิน เป็นต้น

- ความเสี่ยงด้านการดำเนินงาน (Operation Risks) คือ ความเสี่ยงที่เกิดจากกระบวนการทำงานที่ไม่มีประสิทธิภาพหรือไม่มีประสิทธิผล

- ความเสี่ยงด้านการปฏิบัติตามกฎระเบียบ (Legal Risks) คือ ความเสี่ยงที่หน่วยงานไม่ปฏิบัติตามกฎหมาย ระเบียบ ข้อบังคับ หลักเกณฑ์ ประกาศ มติคณะรัฐมนตรี รวมถึงกฎ/นโยบาย/คู่มือ/แนวทางการปฏิบัติงานของหน่วยงาน

- ความเสี่ยงด้านเทคโนโลยีสารสนเทศ (Technology Risks) คือ ความเสี่ยงที่เกิดจากเทคโนโลยีความเสี่ยงด้านความน่าเชื่อถือขององค์กร (Reputational Risks) คือ ความเสี่ยงที่ส่งผลกระทบต่อชื่อเสียงความเชื่อมั่น และความน่าเชื่อถือขององค์กร

- ความเสี่ยงด้านความน่าเชื่อถือขององค์กร (Reputational Risks) คือ ความเสี่ยงที่ส่งผลกระทบต่อชื่อเสียง ความเชื่อมั่น และความน่าเชื่อถือขององค์กร

๔. การประเมินความเสี่ยง

การประเมินความเสี่ยง เป็นการวิเคราะห์หาสาเหตุของความเสี่ยง และผลกระทบของความเสี่ยง โดยประเมินจากโอกาสที่จะเกิดความเสี่ยง และผลกระทบของความเสี่ยง (ความรุนแรง/ความเสียหายทั้งที่เป็นตัวเงินและไม่เป็นตัวเงิน) โดยอาจพิจารณาถึงผลกระทบทางด้านชื่อเสียงขององค์กร ด้านผู้รับบริการ ด้านบุคลากร ด้านเวลา ด้านความสำเร็จของงาน/กิจกรรม ด้านผลประโยชน์ ทักษะ การให้หรือรับสินบน เพื่อจัดลำดับความสำคัญของความเสี่ยง

๓.๑ กำหนดเกณฑ์การประเมินมาตรฐาน กำหนดเกณฑ์ที่จะใช้ในการประเมินความเสี่ยง ได้แก่ ระดับโอกาสที่จะเกิดความเสี่ยง (Likelihood) คือ ความเป็นไปได้หรือความถี่ที่จะเกิดความเสี่ยง ระดับความรุนแรงของผลกระทบ (Impact) คือ ระดับของความเสี่ยงที่ส่งผลกระทบต่อเป้าหมายตามภารกิจ เป็นการพิจารณาระดับความรุนแรงและมูลค่าความเสียหายจากความเสี่ยงที่คาดว่าจะได้รับและระดับของความเสี่ยง (Risk Matrix) โดยกำหนดเกณฑ์ในการประเมินขึ้นอยู่กับสภาพแวดล้อมในการดำเนินงานและลักษณะของผลจากการดำเนินงาน ซึ่งสามารถกำหนดได้ ๕ ระดับ ดังนี้

ระดับ	โอกาสที่จะเกิด	ความถี่ในการเกิดเหตุการณ์	ความน่าจะเป็นในการเกิดเหตุการณ์	ความน่าจะเป็นในการเกิดผลประโยชน์ทับซ้อนการให้หรือรับสินบน
๑	น้อยมาก	๕ ปีต่อครั้ง	ไม่มีโอกาสเกิดขึ้นเลย (๐ - ๒๐%)	มีโอกาสเกิดขึ้นยาก
๒	น้อย	๒-๓ ปีต่อครั้ง	มีโอกาสในการเกิดขึ้นน้อยมาก (มากกว่า ๒๐ - ๔๐%)	มีโอกาสในการเกิดขึ้นน้อยครั้ง
๓	ปานกลาง	๑ ปีต่อครั้ง	มีโอกาสในการเกิดขึ้นปานกลาง (มากกว่า ๔๐ - ๖๐%)	มีโอกาสในการเกิดขึ้นบางครั้ง
๔	สูง	๑-๖ เดือนต่อครั้งแต่ไม่เกิน ๕ ครั้ง	มีโอกาสในการเกิดขึ้นมาก (มากกว่า ๖๐ - ๘๐%)	มีโอกาสในการเกิดขึ้นบ่อยครั้ง
๕	สูงมาก	๑ เดือนต่อครั้งหรือมากกว่า	มีโอกาสในการเกิดขึ้นสูงมาก (มากกว่า ๘๐ - ๑๐๐%)	มีโอกาสในการเกิดขึ้นประจำ

เกณฑ์การประเมินระดับความรุนแรงของผลกระทบ

เกณฑ์การให้คะแนนความเสี่ยง ด้านผลกระทบ

คะแนน	ความหมาย	เกณฑ์
๕	สูงมาก	มีผลกระทบด้านจำนวนเงินมากกว่า ๑,๐๐๐,๐๐๐ บาท มีผลกระทบต่อผู้รับบริการมากกว่าร้อยละ ๘๐ มีผลกระทบต่อความน่าเชื่อถือขององค์กรในระดับ สูงมาก มีผลกระทบต่อเศรษฐกิจระดับ สูงมาก ส่งผลกระทบต่อภาระการคลังของ อปท.จำนวนเงิน ๑,๐๐๐,๐๐๐บาท ส่งผลกระทบต่อประชาชน (ความเป็นอยู่/ชีวิต/ทรัพย์สิน) ระดับสูงมาก
๔	สูง	มีผลกระทบด้านจำนวนเงินมากกว่ามากกว่า ๒๕๐,๐๐๐ - ๑,๐๐๐,๐๐๐ บาท มีผลกระทบต่อผู้รับบริการมากกว่าร้อยละ ๕๐ มีผลกระทบต่อความน่าเชื่อถือขององค์กรในระดับ สูง มีผลกระทบต่อเศรษฐกิจระดับ สูง ส่งผลกระทบต่อภาระการคลังของ อปท.จำนวนเงิน ๒๕๐,๐๐๐ - ๑,๐๐๐,๐๐๐ บาท ส่งผลกระทบต่อประชาชน (ความเป็นอยู่/ชีวิต/ทรัพย์สิน) ระดับสูง
๓	ปานกลาง	มีผลกระทบด้านจำนวนเงินมากกว่า ๕๐,๐๐๐ - ๒๕๐,๐๐๐ บาท มีผลกระทบต่อผู้รับบริการมากกว่าร้อยละ ๓๐ มีผลกระทบต่อความน่าเชื่อถือขององค์กรในระดับ ปานกลาง มีผลกระทบต่อเศรษฐกิจระดับ ปานกลาง ส่งผลกระทบต่อภาระการคลังของ อปท.จำนวนเงิน ๕๐,๐๐๐ - ๒๕๐,๐๐๐ บาท ส่งผลกระทบต่อประชาชน (ความเป็นอยู่/ชีวิต/ทรัพย์สิน) ระดับปานกลาง
๒	ต่ำ	มีผลกระทบด้านจำนวนเงินมากกว่า ๑๐,๐๐๐ - ๕๐,๐๐๐ บาท มีผลกระทบต่อผู้รับบริการมากกว่าร้อยละ ๒๐ มีผลกระทบต่อความน่าเชื่อถือขององค์กรในระดับ ต่ำ มีผลกระทบต่อเศรษฐกิจระดับ ต่ำ ส่งผลกระทบต่อภาระการคลังของ อปท.จำนวนเงิน ๑๐,๐๐๐ - ๕๐,๐๐๐ บาท ส่งผลกระทบต่อประชาชน (ความเป็นอยู่/ชีวิต/ทรัพย์สิน) ระดับต่ำ
๑	ต่ำมาก	มีผลกระทบด้านจำนวนเงินไม่เกิน ๑๐,๐๐๐ บาท มีผลกระทบต่อผู้รับบริการมากกว่าร้อยละ ๑๐ มีผลกระทบต่อความน่าเชื่อถือขององค์กรในระดับ ต่ำมาก มีผลกระทบต่อเศรษฐกิจระดับ ต่ำมาก ส่งผลกระทบต่อภาระการคลังของ อปท.จำนวนเงิน ๑๐,๐๐๐ บาท ส่งผลกระทบต่อประชาชน (ความเป็นอยู่/ชีวิต/ทรัพย์สิน) ระดับต่ำมาก

เกณฑ์การให้คะแนนความเสี่ยง ด้านโอกาส

คะแนน	ความหมาย	เกณฑ์
๕	สูงมาก	โอกาสเกิดมากกว่า ๙๐% ในช่วงระยะเวลาของงาน / ระบบ/โครงการ หรือ ความถี่ของเกิดขึ้นทุก ๖ เดือน
๔	สูง	โอกาสเกิดมากกว่า ๗๐ - ๙๐% ในช่วงระยะเวลาของงาน / ระบบ/โครงการ หรือความถี่ของเกิดขึ้นทุกปี
๓	ปานกลาง	โอกาสเกิดมากกว่า ๕๐ - ๖๙% ในช่วงระยะเวลาของงาน / ระบบ/โครงการ หรือความถี่ของเกิดขึ้นทุก ๒ ปี
๒	น้อย	โอกาสเกิดมากกว่า ๒๐ - ๓๙% ในช่วงระยะเวลาของงาน / ระบบ/โครงการ หรือความถี่ของเกิดขึ้นทุก ๓ ปี
๑	น้อยมาก	โอกาสเกิดมากกว่า ๒๐ - ๓๙% ในช่วงระยะเวลาของงาน / ระบบ/โครงการ หรือความถี่ของเกิดขึ้นทุก ๕ ปี

ด้านความอ่อนไหวต่อความเสี่ยง

คะแนน	ความหมาย	เกณฑ์
๕	สูงมาก	หน่วยงานไม่มีความสามารถในการจัดการความเสี่ยงไม่มีแผนในการจัดการความเสี่ยง
๔	สูง	หน่วยงานมีความสามารถในการจัดการความเสี่ยงต่ำ มีแผนในการจัดการความเสี่ยงแบบไม่สมบูรณ์
๓	ปานกลาง	หน่วยงานมีความสามารถในการจัดการความเสี่ยงปานกลาง มีแผนการจัดการความเสี่ยงสำหรับความเสี่ยงที่เพียงพอ
๒	น้อย	หน่วยงานมีความสามารถในการจัดการความเสี่ยงสูง มีแผนการจัดการความเสี่ยงสำหรับความเสี่ยงที่ดี
๑	น้อยมาก	หน่วยงานมีความสามารถในการจัดการความเสี่ยงสูงมาก มีแผนการจัดการความเสี่ยงสำหรับความเสี่ยงที่ดีมาก และมีการกำหนดมาตรการในการตอบสนองความเสี่ยงหลายวิธี

ด้านลักษณะการเปลี่ยนแปลงของความเสี่ยง

คะแนน	ความหมาย	เกณฑ์
๕	สูงมาก	การเกิดขึ้นของความเสี่ยงและกระทบต่อองค์กรแบบทันทีและไม่มีสัญญาณแจ้ง
๔	สูง	การเกิดขึ้นของความเสี่ยงและกระทบต่อองค์กรภายใน ๑ - ๒ สัปดาห์
๓	ปานกลาง	การเกิดขึ้นของความเสี่ยงและกระทบต่อองค์กรภายใน ๒ - ๓ สัปดาห์
๒	น้อย	การเกิดขึ้นของความเสี่ยงและกระทบต่อองค์กรภายใน ๓ - ๖ สัปดาห์
๑	น้อยมาก	การเกิดขึ้นของความเสี่ยงและกระทบต่อองค์กรมากกว่า ๖ เดือน

ในการประเมินความเสี่ยงควรระบุเหตุผลและข้อมูลประกอบในการประเมินระดับเกณฑ์ดังกล่าว เพื่อเป็นข้อมูลสนับสนุนต่อการเลือกระดับความเสี่ยงและใช้เป็นข้อมูลเปรียบเทียบในการประเมินระดับความเสี่ยง ภายหลังจากจัดการความเสี่ยง เมื่อทำการประเมินระดับของความเสี่ยงทั้งในโอกาสและความรุนแรงที่เกิดขึ้นแล้วให้ทำการคำนวณระดับของความเสี่ยงที่เหลืออยู่ด้วยสูตรการคำนวณ ดังนี้

$$\text{ระดับความเสี่ยง} = \text{ระดับโอกาส} \times \text{ระดับความรุนแรง}$$

ระดับความเสี่ยง (Risk Matrix) พิจารณาตามเกณฑ์ในการจัดการความเสี่ยง สามารถกำหนดได้หลายระดับและตามแต่ช่วงคะแนนที่กำหนด ตามตัวอย่างกำหนดที่ ๕ ระดับ ดังนี้

ลำดับความเสี่ยง	ระดับความเสี่ยง	ช่วงคะแนน	เขตสี (zone)
๑	ความเสี่ยงระดับสูงมาก (Extreme Risk : E)	๒๐ - ๒๕ คะแนน	แดง 
๒	ความเสี่ยงระดับสูง (High Risk : H)	๑๐ - ๑๖ คะแนน	ส้ม 
๓	ความเสี่ยงระดับปานกลาง (Moderate Risk : M)	๔ - ๙ คะแนน	เหลือง 
๔	ความเสี่ยงระดับน้อย (Low Risk : L)	๒ - ๓ คะแนน	เขียว 
๕	ความเสี่ยงระดับน้อยมาก (Least Risk : L)	๑ คะแนน	ฟ้า 

๓.๒) การประเมินโอกาสและผลกระทบของความเสียหาย เป็นการนำความเสี่ยงและปัจจัยเสี่ยงแต่ละปัจจัยที่ระบุไว้มาประเมินโอกาส (Likelihood) ที่จะเกิดเหตุการณ์ความเสี่ยงต่าง ๆ และประเมินระดับความรุนแรงหรือมูลค่าความเสียหาย (Impact) จากความเสี่ยง เพื่อให้เห็นถึงระดับของความเสี่ยงที่แตกต่างกัน ทำให้สามารถกำหนดการควบคุมความเสี่ยงได้อย่างเหมาะสม ซึ่งจะช่วยให้หน่วยงานสามารถวางแผนและจัดสรรทรัพยากรได้อย่างถูกต้องภายใต้งบประมาณ กำลังคน หรือเวลาที่มีจำกัด โดยอาศัยมาตรฐานที่กำหนดไว้ข้างต้น

ขั้นตอนในการประเมินโอกาสและผลกระทบของความเสียหาย

- พิจารณาโอกาส/ความถี่ ในการเกิดเหตุการณ์ต่างๆ (Likelihood) ว่ามีโอกาส/ความถี่ที่จะเกิดขึ้น มากน้อยเพียงใด ตามเกณฑ์มาตรฐานที่กำหนด
- พิจารณาความรุนแรงของผลกระทบของความเสียหาย (Impact) ที่มีผลต่อองค์กร/แผนงาน/โครงการ/กิจกรรม ว่ามีระดับความรุนแรง หรือมีความเสียหายเพียงใด ตามเกณฑ์มาตรฐานที่กำหนด

๓.๓) การวิเคราะห์ความเสี่ยง เมื่อพิจารณาโอกาส/ความถี่ที่จะเกิดเหตุการณ์ (Likelihood) และความรุนแรงของผลกระทบ (Impact) ของแต่ละปัจจัยเสี่ยงแล้วให้นำผลที่ได้มาพิจารณาความสัมพันธ์ระหว่างโอกาสที่จะเกิดความเสี่ยง และผลกระทบของความเสียหายต่อองค์กร/แผนงาน/โครงการ/กิจกรรม ว่าก่อให้เกิดระดับของความเสียหายในระดับใด

๓.๔) การจัดลำดับความสำคัญในการจัดการความเสี่ยง เมื่อได้ค่าระดับความเสี่ยงแล้ว นำมาจัดลำดับความรุนแรงของความเสี่ยงที่มีผลกระทบต่อองค์กร/แผนงาน/โครงการ/กิจกรรม เพื่อพิจารณากำหนดวิธีการบริหารจัดการความเสี่ยงของแต่ละสาเหตุของความเสี่ยงที่สำคัญให้เหมาะสม โดยพิจารณาจากระดับของความเสี่ยงที่เกิดจากความสัมพันธ์ระหว่างโอกาสที่จะเกิดความเสี่ยง (Likelihood) และผลกระทบของความเสียหาย (Impact) ความรุนแรง/ความเสียหายทั้งที่เป็นตัวเงินและไม่เป็นตัวเงิน) ที่ประเมินได้ โดยจัดเรียงลำดับจากระดับต่าง ๆ จากระดับความเสี่ยงน้อยมาก น้อย ปานกลาง สูง สูงมาก และเลือกความเสี่ยงตามที่กำหนดมาจัดลำดับความสำคัญในการจัดการความเสี่ยงภายหลังจากที่ได้ประเมินความเสี่ยงมาแล้ว เช่น ความเสี่ยงที่มีระดับสูงมากและสูงมาจัดทำแผนบริหารจัดการความเสี่ยง





แผนภูมิความเสี่ยง

ระดับผลกระทบที่ระบุไว้	๕				
	๔				
	๓				
	๒				
	๑				
	๑	๒	๓	๔	๕

โอกาสจะเกิดเหตุการณ์

กรอบการกำหนดระดับความเสี่ยงตามเขตสี (zone)

จากแผนภูมิความเสี่ยงจะเห็นได้ว่า ได้มีการจัดระดับความเสี่ยงตามเขตสี (Zone) ซึ่งแบ่งเป็น ๕ ระดับ ซึ่งจะได้เชื่อมโยงไปสู่การควบคุม/การจัดการความเสี่ยงทั้งในปัจจุบัน และที่จะได้มีการกำหนดเพิ่มเติมตามนโยบายการบริหารความเสี่ยง ดังนี้

ระดับความเสี่ยง	เขตสี (zone)	มาตรการในปัจจุบัน	มาตรการเพิ่มเติม
ระดับน้อยมาก	ฟ้า 	มาตรการในการจัดการความเสี่ยงในปัจจุบันอาจเพียงพอแล้วให้ติดตามการดำเนินการเป็นระยะ ๆ	ไม่จำเป็นต้องมีมาตรการจัดการความเสี่ยงเพิ่มเติมอีก หรืออาจมีได้หากไม่ใช้ทรัพยากรเพิ่มเติม หรือมีแผนงานอื่นรองรับอยู่แล้ว
ระดับน้อย	เขียว 	มาตรการในการจัดการความเสี่ยงในปัจจุบันอาจเพียงพอแล้วให้ติดตามการดำเนินการเป็นระยะ ๆ	ไม่จำเป็นต้องมีมาตรการจัดการความเสี่ยงเพิ่มเติมอีก หรืออาจมีได้หากไม่ใช้ทรัพยากรเพิ่มเติม หรือมีแผนงานอื่นรองรับอยู่แล้ว
ระดับปานกลาง	เหลือง 	ต้องเฝ้าระวังอย่างต่อเนื่อง และอาจเพิ่มความเข้มข้นในการดำเนินการตามมาตรการในปัจจุบัน	ไม่จำเป็นต้องมีมาตรการจัดการความเสี่ยงเพิ่มเติมอีก หรืออาจมีได้หากไม่ใช้ทรัพยากรเพิ่มเติมหรือมีแผนงานอื่นรองรับอยู่แล้ว
ระดับสูง	ส้ม 	ต้องเฝ้าระวังอย่างต่อเนื่อง และอาจเพิ่มความเข้มข้นในการดำเนินการตามมาตรการในปัจจุบัน	จำเป็นต้องมีการเพิ่มเติมมาตรการโดยหากมีข้อจำกัดในด้านทรัพยากรในการจัดการความเสี่ยง ให้มีความสำคัญในระดับรอง
ระดับสูงมาก	แดง 	ต้องเฝ้าระวังอย่างต่อเนื่อง และอาจเพิ่มความเข้มข้นในการดำเนินการตามมาตรการในปัจจุบัน	จำเป็นต้องมีการเพิ่มเติมมาตรการโดยหากมีข้อจำกัดในด้านทรัพยากรในการจัดการความเสี่ยง ให้มีความสำคัญในระดับที่สูงกว่า และผู้บริหารควรให้ความสำคัญในการติดตามการดำเนินการตามมาตรการดังกล่าวอย่างต่อเนื่อง

๕. การตอบสนองความเสี่ยง

๕.๑) การประเมินผลการจัดการความเสี่ยง การควบคุมที่มีอยู่ เป็นการประเมินกิจกรรมที่กำหนดขึ้น เพื่อเป็นเครื่องมือช่วยควบคุม ความเสี่ยง หรือปัจจัยเสี่ยง ที่มีผลกระทบต่อการบรรลุวัตถุประสงค์ขององค์กร/หน่วยงาน ซึ่งกิจกรรมการควบคุมดังกล่าว หมายถึง กระบวนการ วิธีการปฏิบัติงานต่าง ๆ ที่จะทำให้มั่นใจได้ว่าผู้รับผิดชอบแต่ละกิจกรรมได้ดำเนินการสอดคล้องกับทิศทางที่ต้องการ สามารถช่วยป้องกันและชี้ให้เห็นถึงความเสี่ยงที่มีผลกระทบต่อวัตถุประสงค์ได้

หลังจากประเมินความเสี่ยงและจัดลำดับความเสี่ยงแล้ว ขั้นตอนต่อไป คือ การวิเคราะห์การการจัดการหรือควบคุมเดิมที่มีอยู่ก่อนว่า ได้มีการจัดการควบคุมเพื่อช่วยลดความเสี่ยงไว้อย่างไร รวมทั้ง พิจารณาด้วยการจัดการหรือควบคุมที่ได้กำหนดไว้แล้วนั้น ได้มีการนำมาปฏิบัติด้วยหรือไม่และได้ผลเป็นอย่างไร ซึ่งการดำเนินการดังกล่าว ดำเนินการภายหลังจากการที่ได้ระบุระดับความเสี่ยงและจัดลำดับความเสี่ยงแล้ว ให้นำความเสี่ยงมาประเมินผลการควบคุมและการจัดการที่มีอยู่ว่ามีประสิทธิผลเพียงพอหรือไม่ และสามารถลดหรือควบคุมความเสี่ยงและปัจจัยเสี่ยงให้อยู่ในระดับที่ยอมรับได้ ต้องปรับปรุง ดังนี้

- กรณีเพียงพอ หมายถึง ลด/ควบคุมความเสี่ยงลงสู่ระดับที่ยอมรับได้
- กรณีต้องปรับปรุง หมายถึง ไม่สามารถลด/ควบคุมความเสี่ยงได้

๕.๒) การจัดการความเสี่ยง เป็นกระบวนการดำเนินการต่าง ๆ โดยลดมูลเหตุของแต่ละโอกาสที่จะทำให้เกิดความเสียหาย เพื่อให้ระดับความเสี่ยงและผลกระทบของความเสี่ยงที่จะเกิดขึ้นในอนาคตอยู่ในระดับที่สามารถรับได้ ประเมินได้ ควบคุมได้ และตรวจสอบได้อย่างมีระบบ โดยพิจารณาต้นทุนการจัดการความเสี่ยง และผลประโยชน์ที่จะได้รับ โดยมีทางเลือกที่จะจัดการกับความเสี่ยงอยู่ด้วยกัน ๔ วิธี

- **กรณียอมรับความเสี่ยง** หมายถึง เป็นความเสี่ยงที่ยอมรับให้มีความเสี่ยงได้ เพราะต้นทุนการจัดการความเสี่ยงสูงอาจไม่คุ้มกับผลประโยชน์ที่อาจจะเกิดขึ้น หรือเป็นความเสี่ยงที่มีสาเหตุจากปัจจัยภายนอกที่อยู่เหนือการควบคุม และไม่อาจเลือกใช้วิธีอื่นได้ แต่ควรมีมาตรการติดตามอย่างใกล้ชิดเพื่อรองรับผลที่เกิดขึ้น หรือเป็นความเสี่ยงที่อยู่ในระดับที่ยอมรับได้

- **กรณีหลีกเลี่ยงความเสี่ยง** หมายถึง เป็นความเสี่ยงที่ยอมรับไม่ได้ มีผลกระทบกับองค์กรแผนงาน/โครงการ/กิจกรรม หรือกระบวนการงานอย่างสูง ซึ่งไม่สามารถจัดการได้ด้วยวิธีอื่น โดยอาจควบคุมได้ด้วยการยกเลิก/ปรับเปลี่ยน เป้าหมาย/โครงการ/งานหรือกิจกรรม

- **กรณีถ่ายโอนความเสี่ยง** หมายถึง เป็นความเสี่ยงที่ยอมรับไม่ได้ ต้องดำเนินการถ่ายโอนความเสี่ยงให้ผู้อื่น เช่น จ้างบุคคลภายนอก เป็นต้น โดยอาจเป็นความเสี่ยงเกี่ยวกับความเสี่ยงที่มีขนาดความรุนแรงมาก เช่น ความเสี่ยงเกี่ยวกับภัยธรรมชาติ/วินาศภัย ความเสี่ยงที่ต้องดำเนินการในเรื่องที่ไม่มีอำนาจ ความเสี่ยงที่ต้องปฏิบัติงานที่มีปริมาณมากในเวลาอันจำกัด เป็นต้น

- **กรณีควบคุม/ลดความเสี่ยง** หมายถึง เป็นความเสี่ยงที่ยอมรับไม่ได้ ต้องหาแนวทางการควบคุมทั้งโอกาสและผลกระทบของความเสี่ยงให้อยู่ในระดับที่ยอมรับได้ ซึ่งได้รับผลกระทบจากปัจจัยภายในและอยู่ภายใต้การควบคุมขององค์กร ได้แก่ การควบคุมภายใน หรือเป็นความเสี่ยงที่ยอมรับไม่ได้ ต้องหาแนวทางการควบคุมทั้งโอกาสและผลกระทบของความเสี่ยงให้อยู่ในระดับที่ยอมรับได้ ซึ่งได้รับผลกระทบจากปัจจัยภายนอกและมีได้อยู่ภายใต้การควบคุมขององค์กร ได้แก่ แผนรองรับ/มาตรการ

๖. การติดตามและทบทวน

การติดตามและทบทวน ตามแผนบริหารจัดการความเสี่ยง รวมทั้งปัญหา/อุปสรรคและแนวทางแก้ไข โดยอาจติดตามเป็นรายไตรมาส ติดตามเป็นรอบ ๖ เดือน ๙ เดือน และ ๑๒ เดือน ตามที่องค์กรเห็นความเหมาะสม เพื่อให้มั่นใจว่าแผนการบริหารความเสี่ยงนั้นมีประสิทธิภาพ รวมทั้งสาเหตุของความเสี่ยงที่มีผลต่อความสำเร็จ ความรุนแรงของผลกระทบ วิธีการบริหารจัดการความเสี่ยง รวมถึงค่าใช้จ่ายในการจัดการมีความเหมาะสมกับสถานการณ์ที่ เปลี่ยนแปลงไป โดยมีเป้าหมายในการติดตามผล คือ

๖.๑ เป็นการประเมินคุณภาพและความเหมาะสมกับวิธีการจัดการความเสี่ยง รวมทั้งติดตามผลการจัดการความเสี่ยงที่ได้มีการดำเนินการไปแล้วว่าบรรลุผลของการบริหารความเสี่ยงหรือไม่

๖.๒ เป็นการติดตามความคืบหน้าของมาตรการที่เป็นการทำเพิ่มเติมว่าแล้วเสร็จตามกำหนดหรือไม่ สามารถลดโอกาสหรือผลกระทบของความเสี่ยงให้อยู่ในระดับที่ยอมรับได้หรือไม่ วิธีการจัดการความเสี่ยงใดมีประสิทธิภาพก็ให้ดำเนินการต่อไป หรือวิธีการใดควรปรับเปลี่ยน และนำผลการติดตามไปรายงานให้ผู้บริหารทราบตามแบบรายงานที่ได้จัดทำโดยกำหนดติดตามในการรายงาน นอกจากจะรายงานตามแบบฟอร์มที่กำหนดแล้ว ต้องมีการติดตามผลจากการปฏิบัติงานและการบริหารงานตามกรอบระยะเวลาที่กำหนดด้วย

๖.๓ เป็นการทบทวนแผนและรายงานผลผลตามแผนการบริหารจัดการความเสี่ยง โดยวิเคราะห์และประเมินการบริหารจัดการความเสี่ยง รวมทั้งกิจกรรมหรือการจัดการที่ได้มีการดำเนินการในงวดที่ผ่านมาว่ามีประสิทธิผลหรือไม่ ถ้ายังมีความเสี่ยงเหลืออยู่ หรือพบความเสี่ยงที่เกิดขึ้นใหม่ เช่น จากการปรับเปลี่ยนสภาพแวดล้อม วิธีการปฏิบัติงาน เป็นต้น เพื่อใช้ในการจัดทำแผนบริหารความเสี่ยงในงวดถัดไป

๗. การสื่อสารและการรายงาน

การสื่อสารและการรายงาน ตามนโยบายเกี่ยวกับการบริหารจัดการความเสี่ยงและการกำหนดเกณฑ์เพื่อใช้ในการพิจารณาข้อมูลที่จะนำมาบริหารจัดการความเสี่ยง รวมถึงการพิจารณาถึงวัตถุประสงค์ที่ชัดเจน และสอดคล้องกัน ทั้งวัตถุประสงค์ในแต่ละระดับและและการดำเนินงานต่าง ๆ ขององค์กร ทั้งนี้ สามารถเตรียมข้อมูลต่าง ๆ ได้หลายวิธีการ ดังนี้

๑. พิจารณาข้อมูลกำหนดขอบเขตความรับผิดชอบตามประเด็นยุทธศาสตร์ตามแผนพัฒนาท้องถิ่นขององค์กรในแผนพัฒนาท้องถิ่นขององค์กรปกครองส่วนท้องถิ่น

๒. พิจารณาว่าโครงการที่จัดทำขึ้นในปีงบประมาณตอบสนองยุทธศาสตร์ใด กลยุทธ์แผนงาน แนวทางการพัฒนาใดตามที่กำหนดในข้อบัญญัติ/เทศบัญญัติในปีงบประมาณ

๓. พิจารณางานประจำตามหน้าที่ โครงการและภารกิจของสำนัก/กอง ที่กำหนดในแผนปฏิบัติราชการของหน่วยงานตามที่ปรากฏในข้อบัญญัติ/เทศบัญญัติในปีงบประมาณ

๔. พิจารณาถึงวัตถุประสงค์ของการดำเนินงานในแต่ละกิจกรรม ตัวชี้วัด (ถ้ามี) และเป้าหมายของการดำเนินงานในแต่ละกิจกรรมที่สนับสนุนยุทธศาสตร์

๕. ดำเนินการวิเคราะห์ความเสี่ยงแต่ละประเภทตามที่กำหนดและปัจจัยเสี่ยง โดยการระบุความเสี่ยงและประเมินความเสี่ยงว่าอยู่ระดับใดตามที่ได้กำหนด

๖. กำหนดวิธีการตอบสนองความเสี่ยงตามความเสี่ยงและระดับความเสี่ยงที่วิเคราะห์ได้

๗. จัดทำแผนบริหารจัดการความเสี่ยง สำหรับความเสี่ยงที่ยังยอมรับไม่ได้หรือต้องการพัฒนาให้มีประสิทธิภาพยิ่งขึ้น โดยกำหนดเป็นแผนงาน/กิจกรรม/ขั้นตอน/การปฏิบัติงาน โดยกำหนดผู้รับผิดชอบและระยะเวลาการดำเนินงาน

๘. ติดตามประเมินผลการบริหารจัดการความเสี่ยง ความคืบหน้า ปัญหาอุปสรรคและแนวทางการแก้ไขปัญหา (ถ้ามี) ตามที่ได้กำหนดโดยนโยบายการติดตามไว้ เช่น รายไตรมาส เป็นต้น

๙. รายงานผลตามแผนการบริหารจัดการความเสี่ยงต่อผู้บริหารให้รับทราบ

๑๐. พิจารณาทบทวนแผนการบริหารจัดการความเสี่ยง โดยสรุปผลการดำเนินงานภายหลังจากที่ได้ดำเนินการตามแผนบริหารจัดการความเสี่ยงแล้วว่าระดับความเสี่ยงปัจจุบันอยู่ในระดับใด จำเป็นจะต้องนำไปดำเนินการในในปีงบประมาณต่อไปหรือไม่อย่างไร

๑๑. รายงานสรุปผลต่อผู้บริหารให้รับทราบ

บทที่ ๔

แผนบริหารจัดการความเสี่ยง

ในปีงบประมาณ พ.ศ. ๒๕๖๘ องค์การบริหารส่วนตำบลครน ได้ดำเนินการวิเคราะห์และจัดทำแผนบริหารความเสี่ยงเพื่อเตรียมการรองรับสถานะการเปลี่ยนแปลงที่จะเกิดขึ้น โดยพิจารณาจากภารกิจ อำนาจหน้าที่ ตามพระราชบัญญัติองค์การบริหารส่วนตำบล พ.ศ. ๒๕๓๗ และที่แก้ไขเพิ่มเติม พระราชบัญญัติกำหนดแผนและขั้นตอนการกระจายอำนาจให้แก่องค์กรปกครองส่วนท้องถิ่น พ.ศ. ๒๕๔๒ และระเบียบ กฎหมายต่าง ๆ ที่กำหนดให้เป็นภารกิจขององค์กรปกครองส่วนท้องถิ่น ประกอบกับพิจารณาจากผลการปฏิบัติงานที่ผ่านมา นำมาคัดเลือกความเสี่ยงเพื่อกำหนดมาตรการหรือแผนปฏิบัติการในการจัดการและควบคุมความเสี่ยง เพื่อป้องกันไม่ให้เกิดผลกระทบต่อเป้าหมายการปฏิบัติราชการขององค์การบริหารส่วนตำบลครน ประกอบด้วยรายละเอียดดังนี้

- ๑.แบบ บส.๑ กำหนดขอบเขตความรับผิดชอบตามประเด็นยุทธศาสตร์
- ๒.แบบ บส.๒ การระบุการวิเคราะห์ และการตอบสนองความเสี่ยง
- ๓.แบบ บส.๓ การประเมินผลการควบคุมและแผนบริหารความเสี่ยง

ชื่อหน่วยงาน องค์การบริหารส่วนตำบลครน อำเภอสีวิ จังหวัดชุมพร
กำหนดขอบเขตความรับผิดชอบตามประเด็นยุทธศาสตร์/ข้อบัญญัติ/เทศบัญญัติ/อื่น ๆ (ถ้ามี)
ประจำปีงบประมาณ พ.ศ. ๒๕๖๘

(๓) รหัส ความเสี่ยง	(๔) ยุทธศาสตร์ที่รับผิดชอบ	(๕) โครงการ/กิจกรรม/ ภารกิจ อปท. ที่สำคัญ	(๖) งบประมาณ (บาท)	(๗) วัตถุประสงค์	(๘) ตัวชี้วัด	(๙) เป้าหมาย
BS-Y๑-๐๑	๑. ยุทธศาสตร์การพัฒนาด้าน โครงสร้างพื้นฐาน	๑.๑ โครงการก่อสร้าง ท่อลอดเหลี่ยมชนิดช่องเดียว แบบรูปสี่เหลี่ยมทั่วไป (RIGID FRAME) สายห้วยฝาก หมู่ที่ ๑	๓๐๐,๐๐๐	เพื่อให้ประชาชนใน หมู่ที่ ๑ มีถนน สำหรับใช้ในการ คมนาคมได้สะดวก รวดเร็ว	ประชาชน ร้อยละ ๘๐ ของ หมู่ที่ ๑ มีความ พึงพอใจต่อการ ใช้ถนนในการ คมนาคม	ก่อสร้างท่อลอดเหลี่ยม ชนิดช่องเดียวแบบรูป สี่เหลี่ยมทั่วไป (RIGID FRAME) กว้าง ๒.๑๐ เมตร สูง ๑.๘๐ เมตร ยาว ๘.๐๐ เมตร
BS-Y๑-๐๒	๑. ยุทธศาสตร์การพัฒนาด้าน โครงสร้างพื้นฐาน	๑.๒ โครงการก่อสร้าง ท่อลอดเหลี่ยมชนิดช่องเดียว แบบรูปสี่เหลี่ยมทั่วไป (RIGID FRAME) สายท่าช้าง - ความหลังเต่า จุดที่ ๑ หมู่ที่ ๑	๓๐๐,๐๐๐	เพื่อให้ประชาชนใน หมู่ที่ ๑ มีถนน สำหรับใช้ในการ คมนาคมได้สะดวก รวดเร็ว	ประชาชน ร้อยละ ๘๐ ของ หมู่ที่ ๑ มีความ พึงพอใจต่อการ ใช้ถนนในการ คมนาคม	ก่อสร้างท่อลอดเหลี่ยม ชนิดช่องเดียวแบบรูป สี่เหลี่ยมทั่วไป (RIGID FRAME) กว้าง ๑.๘๐ เมตร สูง ๑.๘๐ เมตร ยาว ๘.๐๐ เมตร SKEW ๓๐ องศา

ชื่อหน่วยงาน องค์การบริหารส่วนตำบลครน อำเภอสวี จังหวัดชุมพร
กำหนดขอบเขตความรับผิดชอบตามประเด็นยุทธศาสตร์/ข้อบัญญัติ/เทศบัญญัติ/อื่น ๆ (ถ้ามี)
ประจำปีงบประมาณ พ.ศ. ๒๕๖๘

(๓) รหัส ความเสี่ยง	(๔) ยุทธศาสตร์ที่รับผิดชอบ	(๕) โครงการ/กิจกรรม/ ภารกิจ อปท. ที่สำคัญ	(๖) งบประมาณ (บาท)	(๗) วัตถุประสงค์	(๘) ตัวชี้วัด	(๙) เป้าหมาย
BS-Y๑-๐๓	๑. ยุทธศาสตร์การพัฒนาด้าน โครงสร้างพื้นฐาน	๑.๓ โครงการก่อสร้างถนน ลูกรัง สายประชาร่วมใจ ๓ หมู่ที่ ๒	๕๐๐,๐๐๐	เพื่อให้ประชาชนใน หมู่ที่ ๒ มีถนน สำหรับใช้ในการ คมนาคมได้สะดวก รวดเร็ว	ประชาชน ร้อยละ ๘๐ ของ หมู่ที่ ๒ มีความ พึงพอใจต่อการ ใช้ถนนในการ คมนาคม	ก่อสร้างถนนลูกรัง กว้าง ๔.๐๐เมตร ยาว ๕๗๕.๐๐ เมตร หรือมีพื้นที่ผิวจราจร ไม่น้อยกว่า ๒,๓๐๐ ตารางเมตร
BS-Y๑-๐๔	๑. ยุทธศาสตร์การพัฒนาด้าน โครงสร้างพื้นฐาน	๑.๔ โครงการก่อสร้างถนน แอสฟัลท์คอนกรีต สายร่วมใจพัฒนา หมู่ที่ ๓	๕๐๐,๐๐๐	เพื่อให้ประชาชนใน หมู่ที่ ๓ มีถนน สำหรับใช้ในการ คมนาคมได้สะดวก รวดเร็ว	ประชาชน ร้อยละ ๘๐ ของ หมู่ที่ ๓ มีความ พึงพอใจต่อการ ใช้ถนนในการ คมนาคม	ก่อสร้างถนนแอสฟัลท์ คอนกรีตขนาด ความกว้าง ๕ เมตร ยาว ๒๑๕ เมตร หนา ๐.๐๔ เมตรหรือ มีพื้นที่ผิวจราจร ไม่น้อยกว่า ๑,๐๗๕ ตารางเมตร

ชื่อหน่วยงาน องค์การบริหารส่วนตำบลครน อำเภอสีวิ จังหวัดชุมพร
กำหนดขอบเขตความรับผิดชอบตามประเด็นยุทธศาสตร์/ข้อบัญญัติ/เทศบัญญัติ/อื่น ๆ (ถ้ามี)
ประจำปีงบประมาณ พ.ศ. ๒๕๖๘

(๓) รหัส ความเสี่ยง	(๔) ยุทธศาสตร์ที่รับผิดชอบ	(๕) โครงการ/กิจกรรม/ ภารกิจ อปท. ที่สำคัญ	(๖) งบประมาณ (บาท)	(๗) วัตถุประสงค์	(๘) ตัวชี้วัด	(๙) เป้าหมาย
BS-Y๑-๐๕	๑. ยุทธศาสตร์การพัฒนาด้าน โครงสร้างพื้นฐาน	๑.๕ โครงการก่อสร้างถนน คอนกรีตเสริมเหล็ก สายขวัญเมือง หมู่ที่ ๔	๕๐๐,๐๐๐	เพื่อให้ประชาชนใน หมู่ที่ ๔ มีถนน สำหรับการ คมนาคมได้สะดวก รวดเร็ว	ประชาชน ร้อยละ ๘๐ ของ หมู่ที่ ๔ มีความ พึงพอใจต่อการ ใช้ถนนในการ คมนาคม	ก่อสร้างถนนคอนกรีต เสริมเหล็กขนาด ความกว้าง ๔ เมตร ยาว ๑๖๐ เมตร หนา ๐.๑๕ เมตร ไหล่ทางหินคลุกข้างละ ๐.๕๐ เมตร/มีพื้นที่ ไม่น้อยกว่า ๖๔๐ ตารางเมตร
BS-Y๑-๐๖	๑. ยุทธศาสตร์การพัฒนาด้าน โครงสร้างพื้นฐาน	๑.๖ โครงการก่อสร้างถนน คอนกรีตเสริมเหล็ก สายถ้ำแก้ว หมู่ที่ ๕	๕๐๐,๐๐๐	เพื่อให้ประชาชนใน หมู่ที่ ๕ มีถนน สำหรับการ คมนาคมได้สะดวก รวดเร็ว	ประชาชน ร้อยละ ๘๐ ของ หมู่ที่ ๕ มีความ พึงพอใจต่อการ ใช้ถนนในการ คมนาคม	ก่อสร้างถนนคอนกรีต เสริมเหล็กขนาด ความกว้าง ๔ เมตร ยาว ๑๖๐ เมตร หนา ๐.๑๕ เมตร ไหล่ทางหินคลุกข้างละ ๐.๕๐ เมตร/มีพื้นที่ ไม่น้อยกว่า ๖๔๐ ตารางเมตร

ชื่อหน่วยงาน องค์การบริหารส่วนตำบลครน อำเภอสีวิ จังหวัดชุมพร
กำหนดขอบเขตความรับผิดชอบตามประเด็นยุทธศาสตร์/ข้อบัญญัติ/เทศบัญญัติ/อื่น ๆ (ถ้ามี)
ประจำปีงบประมาณ พ.ศ. ๒๕๖๘

(๓) รหัส ความเสี่ยง	(๔) ยุทธศาสตร์ที่รับผิดชอบ	(๕) โครงการ/กิจกรรม/ ภารกิจ อปท. ที่สำคัญ	(๖) งบประมาณ (บาท)	(๗) วัตถุประสงค์	(๘) ตัวชี้วัด	(๙) เป้าหมาย
BS-Y๑-๐๗	๑. ยุทธศาสตร์การพัฒนาด้าน โครงสร้างพื้นฐาน	๑.๗ โครงการก่อสร้างถนน คอนกรีตเสริมเหล็ก สายทับเซ็ก หมู่ที่ ๖	๕๐๐,๐๐๐	เพื่อให้ประชาชนใน หมู่ที่ ๖ มีถนน สำหรับการ คมนาคมได้สะดวก รวดเร็ว	ประชาชน ร้อยละ ๘๐ ของ หมู่ที่ ๖ มีความ พึงพอใจต่อการ ใช้ถนนในการ คมนาคม	ก่อสร้างถนนคอนกรีต เสริมเหล็กขนาด ความกว้าง ๔ เมตร ยาว ๑๖๐ เมตร หนา ๐.๑๕ เมตร ไหล่ทางหินคลุกข้างละ ๐.๕๐ เมตร/มีพื้นที่ ไม่น้อยกว่า ๖๔๐ ตารางเมตร
BS-Y๑-๐๘	๑. ยุทธศาสตร์การพัฒนาด้าน โครงสร้างพื้นฐาน	๑.๘ โครงการก่อสร้างถนน คอนกรีตเสริมเหล็ก สายเขาหลักใน หมู่ที่ ๗	๕๐๐,๐๐๐	เพื่อให้ประชาชนใน หมู่ที่ ๗ มีถนน สำหรับการ คมนาคมได้สะดวก รวดเร็ว	ประชาชน ร้อยละ ๘๐ ของ หมู่ที่ ๗ มีความ พึงพอใจต่อการ ใช้ถนนในการ คมนาคม	ก่อสร้างถนนคอนกรีต เสริมเหล็กขนาด ความกว้าง ๔ เมตร ยาว ๑๖๐ เมตร หนา ๐.๑๕ เมตร ไหล่ทางหินคลุกข้างละ ๐.๕๐ เมตร/มีพื้นที่ ไม่น้อยกว่า ๖๔๐ ตารางเมตร

ชื่อหน่วยงาน องค์การบริหารส่วนตำบลครน อำเภอสรี จังหวัดชุมพร
กำหนดขอบเขตความรับผิดชอบตามประเด็นยุทธศาสตร์/ข้อบัญญัติ/เทศบัญญัติ/อื่น ๆ (ถ้ามี)
ประจำปีงบประมาณ พ.ศ. ๒๕๖๘

(๓) รหัส ความเสี่ยง	(๔) ยุทธศาสตร์ที่รับผิดชอบ	(๕) โครงการ/กิจกรรม/ ภารกิจ อปท. ที่สำคัญ	(๖) งบประมาณ (บาท)	(๗) วัตถุประสงค์	(๘) ตัวชี้วัด	(๙) เป้าหมาย
BS-Y๑-๐๙	๑. ยุทธศาสตร์การพัฒนาด้าน โครงสร้างพื้นฐาน	๑.๙ โครงการก่อสร้างถนน คอนกรีตเสริมเหล็ก สายเสริมสุข - อินทนิล หมู่ที่ ๘	๕๐๐,๐๐๐	เพื่อให้ประชาชนใน หมู่ที่ ๘ มีถนน สำหรับใช้ในการ คมนาคมได้สะดวก รวดเร็ว	ประชาชน ร้อยละ ๘๐ ของ หมู่ที่ ๘ มีความ พึงพอใจต่อการ ใช้ถนนในการ คมนาคม	ก่อสร้างถนนคอนกรีต เสริมเหล็กขนาดความ กว้าง ๕ เมตรยาว ๑๓๐ เมตร หนา ๐.๑๕ เมตร ไหล่ทาง หินคลุกข้างละ ๐.๕๐ เมตร/มีพื้นที่ไม่น้อย กว่า ๖๕๐ ตารางเมตร
BS-Y๑-๑๐	๑. ยุทธศาสตร์การพัฒนาด้าน โครงสร้างพื้นฐาน	๑.๑๐ โครงการก่อสร้างถนน แอสฟัลท์คอนกรีต สายเขาหลัก - หน้าถ้ำ หมู่ที่ ๙	๕๐๐,๐๐๐	เพื่อให้ประชาชนใน หมู่ที่ ๙ มีถนน สำหรับใช้ในการ คมนาคมได้สะดวก รวดเร็ว	ประชาชน ร้อยละ ๘๐ ของ หมู่ที่ ๙ มีความ พึงพอใจต่อการ ใช้ถนนในการ คมนาคม	ก่อสร้างถนนแอสฟัลท์ คอนกรีตขนาด ความกว้าง ๕ เมตร ยาว ๑๗๐ เมตร หนา ๐.๐๔ เมตรหรือ มีพื้นที่ผิวจราจร ไม่น้อยกว่า ๘๕๐ ตารางเมตร

ชื่อหน่วยงาน องค์การบริหารส่วนตำบลครน อำเภอเสวี จังหวัดชุมพร
กำหนดขอบเขตความรับผิดชอบตามประเด็นยุทธศาสตร์/ข้อบัญญัติ/เทศบัญญัติ/อื่น ๆ (ถ้ามี)
ประจำปีงบประมาณ พ.ศ. ๒๕๖๘

(๓) รหัส ความเสี่ยง	(๔) ยุทธศาสตร์ที่รับผิดชอบ	(๕) โครงการ/กิจกรรม/ ภารกิจ อปท. ที่สำคัญ	(๖) งบประมาณ (บาท)	(๗) วัตถุประสงค์	(๘) ตัวชี้วัด	(๙) เป้าหมาย
BS-Y๑-๑๑	๑. ยุทธศาสตร์การพัฒนาด้าน โครงสร้างพื้นฐาน	๑.๑๑ โครงการก่อสร้างถนน คอนกรีตเสริมเหล็ก สายร่วมใจพัฒนา ๑ หมู่ที่ ๑๐	๕๐๐,๐๐๐	เพื่อให้ประชาชนใน หมู่ที่ ๑๐ มีถนน สำหรับการใช้ คมนาคมได้สะดวก รวดเร็ว	ประชาชน ร้อยละ ๘๐ ของ หมู่ที่ ๑๐ มีความ พึงพอใจต่อการ ใช้ถนนในการ คมนาคม	ก่อสร้างถนนคอนกรีต เสริมเหล็กขนาด ความกว้าง ๔ เมตร ยาว ๑๖๐ เมตร หนา ๐.๑๕ เมตร ไหล่ทางหินคลุกข้างละ ๐.๕๐ เมตร/มีพื้นที่ ไม่น้อยกว่า ๖๔๐ ตารางเมตร
BS-Y๑-๑๒	๑. ยุทธศาสตร์การพัฒนาด้าน โครงสร้างพื้นฐาน	๑.๑๒ โครงการก่อสร้างถนน คอนกรีตเสริมเหล็ก สายควนลูกเขือ หมู่ที่ ๑๑	๕๐๐,๐๐๐	เพื่อให้ประชาชนใน หมู่ที่ ๑๑ มีถนน สำหรับการใช้ คมนาคมได้สะดวก รวดเร็ว	ประชาชน ร้อยละ ๘๐ ของ หมู่ที่ ๑๑ มีความ พึงพอใจต่อการ ใช้ถนนในการ คมนาคม	ก่อสร้างถนนคอนกรีต เสริมเหล็กขนาด ความกว้าง ๔ เมตร ยาว ๑๖๐ เมตร หนา ๐.๑๕ เมตร ไหล่ทางหินคลุกข้างละ ๐.๕๐ เมตร/มีพื้นที่ ไม่น้อยกว่า ๖๔๐ ตารางเมตร

ชื่อหน่วยงาน องค์การบริหารส่วนตำบลกรน อำเภอสวี จังหวัดชุมพร
กำหนดขอบเขตความรับผิดชอบตามประเด็นยุทธศาสตร์/ข้อบัญญัติ/เทศบัญญัติ/อื่น ๆ (ถ้ามี)
ประจำปีงบประมาณ พ.ศ. ๒๕๖๘

(๓) รหัส ความเสี่ยง	(๔) ยุทธศาสตร์ที่รับผิดชอบ	(๕) โครงการ/กิจกรรม/ ภารกิจ อปท. ที่สำคัญ	(๖) งบประมาณ (บาท)	(๗) วัตถุประสงค์	(๘) ตัวชี้วัด	(๙) เป้าหมาย
BS-Y๑-๑๓	๑. ยุทธศาสตร์การพัฒนาด้าน โครงสร้างพื้นฐาน	๑.๑๓ โครงการก่อสร้างถนน คอนกรีตเสริมเหล็ก สายม่วงเจาะ ตอน ๓ หมู่ที่ ๑๒	๕๐๐,๐๐๐	เพื่อให้ประชาชนใน หมู่ที่ ๑๒ มีถนน สำหรับการ คมนาคมได้สะดวก รวดเร็ว	ประชาชน ร้อยละ ๘๐ ของ หมู่ที่ ๑๒ มีความ พึงพอใจต่อการ ใช้ถนนในการ คมนาคม	ก่อสร้างถนนคอนกรีต เสริมเหล็กขนาด ความกว้าง ๔ เมตร ยาว ๑๖๐ เมตร หนา ๐.๑๕ เมตร ไหล่ทางหินคลุกข้างละ ๐.๕๐ เมตร/มีพื้นที่ ไม่น้อยกว่า ๖๔๐ ตารางเมตร
BS-Y๑-๑๔	๑. ยุทธศาสตร์การพัฒนาด้าน โครงสร้างพื้นฐาน	๑.๑๔ โครงการก่อสร้างถนน คอนกรีตเสริมเหล็ก สายในปรึก หมู่ที่ ๑๓	๕๐๐,๐๐๐	เพื่อให้ประชาชนใน หมู่ที่ ๑๓ มีถนน สำหรับการ คมนาคมได้สะดวก รวดเร็ว	ประชาชน ร้อยละ ๘๐ ของ หมู่ที่ ๑๓ มีความ พึงพอใจต่อการ ใช้ถนนในการ คมนาคม	ก่อสร้างถนนคอนกรีต เสริมเหล็กขนาด ความกว้าง ๔ เมตร ยาว ๑๖๐ เมตร หนา ๐.๑๕ เมตร ไหล่ทางหินคลุกข้างละ ๐.๕๐ เมตร/มีพื้นที่ ไม่น้อยกว่า ๖๔๐ ตารางเมตร

ชื่อหน่วยงาน องค์การบริหารส่วนตำบลครน อำเภอเสวี จังหวัดชุมพร
กำหนดขอบเขตความรับผิดชอบตามประเด็นยุทธศาสตร์/ข้อบัญญัติ/เทศบัญญัติ/อื่น ๆ (ถ้ามี)
ประจำปีงบประมาณ พ.ศ. ๒๕๖๘

(๓) รหัส ความเสี่ยง	(๔) ยุทธศาสตร์ที่รับผิดชอบ	(๕) โครงการ/กิจกรรม/ ภารกิจ อปท. ที่สำคัญ	(๖) งบประมาณ (บาท)	(๗) วัตถุประสงค์	(๘) ตัวชี้วัด	(๙) เป้าหมาย
BS-Y๑-๑๕	๑. ยุทธศาสตร์การพัฒนาด้าน โครงสร้างพื้นฐาน	๑.๑๕ โครงการก่อสร้างถนน คอนกรีตเสริมเหล็ก สายมหารัตน์ หมู่ที่ ๑๔	๕๐๐,๐๐๐	เพื่อให้ประชาชนใน หมู่ที่ ๑๔ มีถนน สำหรับใช้ในการ คมนาคมได้สะดวก รวดเร็ว	ประชาชน ร้อยละ ๘๐ ของ หมู่ที่ ๑๔ มีความ พึงพอใจต่อการ ใช้ถนนในการ คมนาคม	ก่อสร้างถนนคอนกรีต เสริมเหล็กขนาด ความกว้าง ๔ เมตร ยาว ๑๖๐ เมตร หนา ๐.๑๕ เมตร ไหล่ทางหินคลุกข้างละ ๐.๕๐ เมตร/มีพื้นที่ ไม่น้อยกว่า ๖๔๐ ตารางเมตร
BS-Y๑-๑๖	๑. ยุทธศาสตร์การพัฒนาด้าน โครงสร้างพื้นฐาน	๑.๑๖ โครงการซ่อมสร้าง แอสฟัลท์ติกคอนกรีต สายดอนหว่า - เขาล้าน ช่วงที่ ๓ หมู่ที่ ๔	๙,๓๗๐,๐๐๐	เพื่อให้ประชาชนใน หมู่ที่ ๔ มีถนน สำหรับใช้ในการ คมนาคมได้สะดวก รวดเร็ว	ประชาชน ร้อยละ ๘๐ ของ หมู่ที่ ๔ มีความ พึงพอใจต่อการ ใช้ถนนในการ คมนาคม	ก่อสร้างถนนแอสฟัลท์ ติกคอนกรีตขนาดความ กว้าง ๑๓ เมตร ยาว ๘๕๐ เมตร หนา ๐.๐๕ เมตรหรือ มีพื้นที่ผิวจราจรไม่ น้อยกว่า ๑๐,๔๐๐ ตารางเมตร

ชื่อหน่วยงาน องค์การบริหารส่วนตำบลครน อำเภอสีวิ จังหวัดชุมพร
กำหนดขอบเขตความรับผิดชอบตามประเด็นยุทธศาสตร์/ข้อบัญญัติ/เทศบัญญัติ/อื่น ๆ (ถ้ามี)
ประจำปีงบประมาณ พ.ศ. ๒๕๖๘

(๓) รหัส ความเสี่ยง	(๔) ยุทธศาสตร์ที่รับผิดชอบ	(๕) โครงการ/กิจกรรม/ ภารกิจ อปท. ที่สำคัญ	(๖) งบประมาณ (บาท)	(๗) วัตถุประสงค์	(๘) ตัวชี้วัด	(๙) เป้าหมาย
BS-Y๑-๑๗	๑. ยุทธศาสตร์การพัฒนาด้าน โครงสร้างพื้นฐาน	๑.๑๗ โครงการติดตั้งไฟฟ้า ส่องสว่าง แหล่งท่องเที่ยว พรุทาบบอน หมู่ที่ ๑๔	๒,๕๖๓,๐๐๐	เพื่อส่งเสริม การท่องเที่ยว สระน้ำพรุทาบบอน ให้เป็นที่รู้จัก และ ใช้เป็นสถานที่ใน การทำกิจกรรมต่าง ของชุมชน หน่วยงานต่างๆ และประชาชน ใกล้เคียง	ติดตั้งไฟฟ้าส่อง สว่างไม่น้อยกว่า ๒๘ จุด	พัฒนาแหล่งท่องเที่ยว พรุทาบบอนโดยติดตั้ง ชุดเสาไฟถนน โคมไฟแอลอีดีพลังงาน แสงอาทิตย์ จำนวน ๔๐ ชุด

ลายมือชื่อ.....^{10/11}.....
ตำแหน่ง นายกองค์การบริหารส่วนตำบลครน
วันที่ ๖ เดือนธันวาคม พ.ศ. ๒๕๖๗

ชื่อหน่วยงาน องค์การบริหารส่วนตำบลครน อำเภอสวี จังหวัดชุมพร
กำหนดขอบเขตความรับผิดชอบตามประเด็นยุทธศาสตร์/ข้อบัญญัติ/เทศบัญญัติ/อื่น ๆ (ถ้ามี)
ประจำปีงบประมาณ พ.ศ. ๒๕๖๘

(๓) รหัส ความเสี่ยง	(๔) ยุทธศาสตร์ที่รับผิดชอบ	(๕) โครงการ/กิจกรรม/ ภารกิจ อปท. ที่สำคัญ	(๖) งบประมาณ (บาท)	(๗) วัตถุประสงค์	(๘) ตัวชี้วัด	(๙) เป้าหมาย
BS-Y๒-๐๑	๒. ยุทธศาสตร์การพัฒนาด้านส่งเสริมคุณภาพชีวิต	๒.๑ โครงการรณรงค์การป้องกันและปราบปรามยาเสพติด	๕,๐๐๐	เพื่อให้ประชาชนมีความรู้และมีจิตสำนึกในการร่วมกันแก้ไขปัญหา ยาเสพติดให้โทษต่าง ๆ	ผู้เข้าร่วมโครงการมีจิตสำนึกและมีความรู้เรื่องยาเสพติด ร้อยละ ๘๐	จัดกิจกรรมรณรงค์การป้องกันและปราบปรามยาเสพติดเนื่องในวันต่อต้านยาเสพติด ฯลฯ จำนวน ๑ ครั้ง/ปี
BS-Y๒-๐๒	๒. ยุทธศาสตร์การพัฒนาด้านส่งเสริมคุณภาพชีวิต	๒.๒ โครงการอาหารกลางวันของศูนย์พัฒนาเด็กเล็ก ในสังกัด อบต.ครน	๑,๐๔๗,๓๗๕	เพื่อให้เด็กและเยาวชนได้รับสารอาหารที่ถูกต้องตามหลักโภชนาการ ครบ ๕ หมู่ สะอาดปลอดภัย ทำให้พัฒนาการสมวัย	สนับสนุนอาหารกลางวันครบทุกศพด.ในพื้นที่ตำบลครน	สนับสนุนค่าอาหารกลางวันเด็กในศูนย์พัฒนาเด็กเล็กอัตราคนละ ๒๗ บาทและ ๓๖ บาท/คน/วัน จำนวน ๒๔๕ วัน

ชื่อหน่วยงาน องค์การบริหารส่วนตำบลครน อำเภอเสวี จังหวัดชุมพร
กำหนดขอบเขตความรับผิดชอบตามประเด็นยุทธศาสตร์/ข้อบัญญัติ/เทศบัญญัติ/อื่น ๆ (ถ้ามี)
ประจำปีงบประมาณ พ.ศ. ๒๕๖๘

(๓) รหัส ความเสี่ยง	(๔) ยุทธศาสตร์ที่รับผิดชอบ	(๕) โครงการ/กิจกรรม/ ภารกิจ อปท. ที่สำคัญ	(๖) งบประมาณ (บาท)	(๗) วัตถุประสงค์	(๘) ตัวชี้วัด	(๙) เป้าหมาย
BS-Y๒-๐๓	๒. ยุทธศาสตร์การพัฒนาด้านส่งเสริมคุณภาพชีวิต	๒.๓ โครงการอาหารเสริมนมเด็กนักเรียนเด็กเล็กเด็กอนุบาลและเด็กป.๑ - ป.๖ (สพฐ.)	๑,๗๒๐,๒๔๑	เพื่อให้เด็กและเยาวชนได้รับสารอาหารที่ถูกต้องตามหลักโภชนาการ ทำให้พัฒนาการสมวัย	สนับสนุนอาหารเสริมนมครบทุกโรงเรียน	สนับสนุนอาหารเสริม (นม) ร.ร.ในสังกัด สพฐ. อัตราคนละ ๗.๕๑ บาท จำนวน ๒๖๐ วัน
BS-Y๒-๐๔	๒. ยุทธศาสตร์การพัฒนาด้านส่งเสริมคุณภาพชีวิต	๒.๔ โครงการอาหารเสริมนมเด็กเล็กในศูนย์พัฒนาเด็กเล็ก	๒๕๓,๘๓๙	เพื่อให้เด็กและเยาวชนได้รับสารอาหารที่ถูกต้องตามหลักโภชนาการ ทำให้พัฒนาการสมวัย	สนับสนุนอาหารเสริมนมครบทุกศพด.ในพื้นที่ตำบลครน	สนับสนุนอาหารเสริม (นม) ศพด. ๔ แห่ง อัตราคนละ ๗.๕๑ บาท จำนวน ๒๖๐ วัน

ชื่อหน่วยงาน องค์การบริหารส่วนตำบลครน อำเภอสวี จังหวัดชุมพร
กำหนดขอบเขตความรับผิดชอบตามประเด็นยุทธศาสตร์/ข้อบัญญัติ/เทศบัญญัติ/อื่น ๆ (ถ้ามี)
ประจำปีงบประมาณ พ.ศ. ๒๕๖๘

(๓) รหัส ความเสี่ยง	(๔) ยุทธศาสตร์ที่รับผิดชอบ	(๕) โครงการ/กิจกรรม/ ภารกิจ อปท. ที่สำคัญ	(๖) งบประมาณ (บาท)	(๗) วัตถุประสงค์	(๘) ตัวชี้วัด	(๙) เป้าหมาย
BS-Y๒-๐๕	๒. ยุทธศาสตร์การพัฒนาด้านส่งเสริมคุณภาพชีวิต	๒.๕ โครงการขับเคลื่อนงานสภาเด็กและเยาวชนตำบลครน	๒๐,๐๐๐	เพื่อขับเคลื่อนงานสภาเด็กและเยาวชนในตำบลครน	สภาเด็กและเยาวชนมีการขับเคลื่อนงานโดยมีผู้เข้าร่วมกิจกรรม ร้อยละ ๘๐	จัดอบรมสภาเด็กและเยาวชนตำบลครนในการส่งเสริมและการทำงานกิจกรรมต่าง จำนวน ๑ ครั้ง/ปี จำนวน ๕๐ คน
BS-Y๒-๐๖	๒. ยุทธศาสตร์การพัฒนาด้านส่งเสริมคุณภาพชีวิต	๒.๖ โครงการจัดกิจกรรมวันเด็กแห่งชาติ	๒๐๐,๐๐๐	เพื่อส่งเสริมการเรียนรู้ ประสบการณ์ และพัฒนาการที่ดีให้กับเด็ก	เด็กเข้าร่วมโครงการร้อยละ ๘๐	จัดกิจกรรมวันเด็กแห่งชาติโดยให้เด็กในพื้นที่ตำบลครนและบริเวณใกล้เคียง เข้าร่วมกิจกรรม จำนวน ๒๐๐ คน

ชื่อหน่วยงาน องค์การบริหารส่วนตำบลครน อำเภอสวี จังหวัดชุมพร
กำหนดขอบเขตความรับผิดชอบตามประเด็นยุทธศาสตร์/ข้อบัญญัติ/เทศบัญญัติ/อื่น ๆ (ถ้ามี)
ประจำปีงบประมาณ พ.ศ. ๒๕๖๘

(๓) รหัส ความเสี่ยง	(๔) ยุทธศาสตร์ที่รับผิดชอบ	(๕) โครงการ/กิจกรรม/ ภารกิจ อปท. ที่สำคัญ	(๖) งบประมาณ (บาท)	(๗) วัตถุประสงค์	(๘) ตัวชี้วัด	(๙) เป้าหมาย
BS-Y๒-๐๗	๒. ยุทธศาสตร์การพัฒนาด้านส่งเสริมคุณภาพชีวิต	๒.๗ โครงการสนับสนุนค่าใช้จ่ายการบริหารสถานศึกษา	๓๕๐,๓๒๐	เพื่อส่งเสริมสนับสนุนการจัดการเรียนการสอนที่มีคุณภาพให้กับเด็กปฐมวัยในศพด.	สนับสนุนค่าใช้จ่ายการบริหารสถานศึกษาศพด.ครบทั้ง ๔ ศูนย์	สนับสนุนค่าใช้จ่ายการบริหารสถานศึกษาศพด.ทั้ง ๔ แห่ง ประกอบด้วยค่าจัดการเรียนการสอน ค่าหนังสือ ,ค่าอุปกรณ์การเรียน,ค่าเครื่องแบบนักเรียน และค่ากิจกรรมฯลฯ
BS-Y๒-๐๘	๒. ยุทธศาสตร์การพัฒนาด้านส่งเสริมคุณภาพชีวิต	๒.๘ โครงการอาหารกลางวันสำหรับนักเรียน (โรงเรียนบ้านไทรล่า)	๔๙๑,๔๐๐	เพื่อให้นักเรียนระดับปฐมวัยและระดับประถมศึกษา มีอาหารกลางวันที่มีคุณค่าทางโภชนาการ อย่างเพียงพอและตรงความต้องการร่างกาย	นักเรียนได้รับประทานอาหารที่สะอาด ถูกสุขลักษณะมีสารอาหารครบถ้วนทุกคน	อุดหนุนค่าอาหารกลางวันสำหรับเด็กเล็ก เด็กอนุบาลและเด็กประถมศึกษาปีที่ ๑ - ๖ จำนวน ๙๑ คนอัตรามื้อละ ๒๗ บาทต่อคน จำนวน ๒๐๐ วัน

ชื่อหน่วยงาน องค์การบริหารส่วนตำบลครน อำเภอสีวิ จังหวัดชุมพร
กำหนดขอบเขตความรับผิดชอบตามประเด็นยุทธศาสตร์/ข้อบัญญัติ/เทศบัญญัติ/อื่น ๆ (ถ้ามี)
ประจำปีงบประมาณ พ.ศ. ๒๕๖๘

(๓) รหัส ความเสี่ยง	(๔) ยุทธศาสตร์ที่รับผิดชอบ	(๕) โครงการ/กิจกรรม/ ภารกิจ อปท. ที่สำคัญ	(๖) งบประมาณ (บาท)	(๗) วัตถุประสงค์	(๘) ตัวชี้วัด	(๙) เป้าหมาย
BS-Y๒-๐๙	๒. ยุทธศาสตร์การพัฒนาด้านส่งเสริมคุณภาพชีวิต	๒.๙ โครงการอาหารกลางวันนักเรียนโรงเรียนวัดจันทราวาส	๔๔๘,๒๐๐	เพื่อให้ผู้เรียนได้รับประทานอาหารกลางวันที่มีคุณค่าทางโภชนาการ	นักเรียนทุกคนได้รับประทานอาหารที่มีคุณค่าทางโภชนาการ	อุดหนุนค่าอาหารกลางวันสำหรับเด็กเล็ก เด็กอนุบาลและเด็กประถมศึกษาปีที่ ๑ - ๖ จำนวน ๘๓ คนอัตรามื้อละ ๒๗ บาทต่อคนจำนวน ๒๐๐ วัน
BS-Y๒-๑๐	๒. ยุทธศาสตร์การพัฒนาด้านส่งเสริมคุณภาพชีวิต	๒.๑๐ โครงการอาหารกลางวันในโรงเรียน (โรงเรียนบ้านนาเหรียญ)	๖๐๒,๘๐๐	เพื่อให้ให้นักเรียนทุกคนมีความสุขที่สมบูรณ์แข็งแรงและมีสุขภาพจิตที่ดี	นักเรียนได้รับประทานอาหารกลางวันทุกคน	อุดหนุนค่าอาหารกลางวันสำหรับเด็กเล็ก เด็กอนุบาลและเด็กประถมศึกษาปีที่ ๑ - ๖ จำนวน ๑๓๗ คนอัตรามื้อละ ๒๒ บาทต่อคนจำนวน ๒๐๐ วัน

ชื่อหน่วยงาน องค์การบริหารส่วนตำบลครน อำเภอสีรี จังหวัดชุมพร
กำหนดขอบเขตความรับผิดชอบตามประเด็นยุทธศาสตร์/ข้อบัญญัติ/เทศบัญญัติ/อื่น ๆ (ถ้ามี)
ประจำปีงบประมาณ พ.ศ. ๒๕๖๘

(๓) รหัส ความเสี่ยง	(๔) ยุทธศาสตร์ที่รับผิดชอบ	(๕) โครงการ/กิจกรรม/ ภารกิจ อปท. ที่สำคัญ	(๖) งบประมาณ (บาท)	(๗) วัตถุประสงค์	(๘) ตัวชี้วัด	(๙) เป้าหมาย
BS-Y๒-๑๑	๒. ยุทธศาสตร์การพัฒนาด้านส่งเสริมคุณภาพชีวิต	๒.๑๑ โครงการอาหารกลางวันสำหรับนักเรียน (โรงเรียนบ้านน้ำจืด)	๙๑๕,๒๐๐	เพื่อให้นักเรียนทุกคนมีความสุขภาพที่สมบูรณ์แข็งแรงและมีสุขภาพจิตที่ดี	นักเรียนทุกคนได้รับประทานอาหารกลางวันที่สะอาดถูกหลักโภชนาการ	อุดหนุนค่าอาหารกลางวันสำหรับเด็กเล็ก เด็กอนุบาลและเด็กประถมศึกษาปีที่ ๑ - ๖ จำนวน ๒๐๘ คนอัตรามื้อละ ๒๒ บาทต่อคน จำนวน ๒๐๐ วัน
BS-Y๒-๑๒	๒. ยุทธศาสตร์การพัฒนาด้านส่งเสริมคุณภาพชีวิต	๒.๑๒ โครงการอาหารกลางวัน (โรงเรียนบ้านคู)	๗๕๖,๘๐๐	เพื่อให้นักเรียนทุกคนมีความสุขภาพที่สมบูรณ์แข็งแรงและมีสุขภาพจิตที่ดี	นักเรียนทุกคนได้รับประทานอาหารกลางวันที่สะอาดถูกหลักโภชนาการ	อุดหนุนค่าอาหารกลางวันสำหรับเด็กเล็ก เด็กอนุบาลและเด็กประถมศึกษาปีที่ ๑ - ๖ จำนวน ๑๗๒ คนอัตรามื้อละ ๒๒ บาทต่อคน จำนวน ๒๐๐ วัน

ชื่อหน่วยงาน องค์การบริหารส่วนตำบลครน อำเภอสวี จังหวัดชุมพร
กำหนดขอบเขตความรับผิดชอบตามประเด็นยุทธศาสตร์/ข้อบัญญัติ/เทศบัญญัติ/อื่น ๆ (ถ้ามี)
ประจำปีงบประมาณ พ.ศ. ๒๕๖๘

(๓) รหัส ความเสี่ยง	(๔) ยุทธศาสตร์ที่รับผิดชอบ	(๕) โครงการ/กิจกรรม/ ภารกิจ อปท. ที่สำคัญ	(๖) งบประมาณ (บาท)	(๗) วัตถุประสงค์	(๘) ตัวชี้วัด	(๙) เป้าหมาย
BS-Y๒-๑๓	๒. ยุทธศาสตร์การพัฒนาด้านส่งเสริมคุณภาพชีวิต	๒.๑๓ โครงการอาหารกลางวันในโรงเรียน (โรงเรียนเขาล้าน)	๘๓๖,๐๐๐	เพื่อให้เด็กนักเรียนชั้นอนุบาลปีที่ ๒ ถึงชั้นประถมศึกษาปีที่ ๒ ได้รับประทานอาหารกลางวันทุกคน	นักเรียนทุกคนได้ นักเรียนทุกคนได้รับประทานอาหารที่มีคุณค่าทางโภชนาการ	อุดหนุนค่าอาหารกลางวันสำหรับเด็กเล็ก เด็กอนุบาลและเด็กประถมศึกษาปีที่ ๑ - ๒ จำนวน ๑๕๐ คนอัตรามื้อละ ๒๒ บาทต่อคนจำนวน ๒๐๐ วัน
BS-Y๒-๑๔	๒. ยุทธศาสตร์การพัฒนาด้านส่งเสริมคุณภาพชีวิต	๒.๑๔ โครงการรณรงค์ป้องกันโรคไข้เลือดออก	๔๐,๐๐๐	เพื่อป้องกันการแพร่ระบาดของโรคไข้เลือดออกในพื้นที่	อัตราป่วยด้วยโรคไข้เลือดออกลดลงร้อยละ ๒๐ จากมีพื้นฐาน ๕ ปี ย้อนหลัง	ดำเนินการอบรมให้ความรู้กลุ่มเป้าหมาย รณรงค์ให้ความรู้ และฉีดพ่นสารเคมีป้องกันการแพร่ระบาดของโรค ฯลฯ ๑๔ หมู่บ้าน

ชื่อหน่วยงาน องค์การบริหารส่วนตำบลครน อำเภอสวี จังหวัดชุมพร
กำหนดขอบเขตความรับผิดชอบตามประเด็นยุทธศาสตร์/ข้อบัญญัติ/เทศบัญญัติ/อื่น ๆ (ถ้ามี)
ประจำปีงบประมาณ พ.ศ. ๒๕๖๘

(๓) รหัส ความเสี่ยง	(๔) ยุทธศาสตร์ที่รับผิดชอบ	(๕) โครงการ/กิจกรรม/ ภารกิจ อปท. ที่สำคัญ	(๖) งบประมาณ (บาท)	(๗) วัตถุประสงค์	(๘) ตัวชี้วัด	(๙) เป้าหมาย
BS-Y๒-๑๕	๒. ยุทธศาสตร์การพัฒนาด้านส่งเสริมคุณภาพชีวิต	๒.๑๕ โครงการสัตว์ปลอดโรค คนปลอดภัยจากโรคพิษสุนัขบ้า ตามพระปณิธาน ศ.ดร.สมเด็จเจ้าฟ้าฯกรมพระศรีสวางควัฒน วรขัตติยราชนารี	๑๘๖,๐๐๐	๑.เพื่อป้องกันโรคพิษสุนัขบ้าในพื้นที่ให้หมดไป ๒.เพื่อลดอัตราเสี่ยงและอัตราการเกิดโรคพิษสุนัขบ้า	ประชาชนร้อยละ ๕๐ มีความรู้เกี่ยวกับโรคพิษสุนัขบ้า	รณรงค์ให้ความรู้เกี่ยวกับโรคพิษสุนัขบ้าสำรวจสุนัขและแมวจัดซื้อวัคซีนป้องกันโรคพิษสุนัขบ้าเพื่อฉีดให้กับสุนัขและแมวของประชาชน ฯลฯ ทั้ง ๑๔ หมู่บ้าน
BS-Y๒-๑๖	๒. ยุทธศาสตร์การพัฒนาด้านส่งเสริมคุณภาพชีวิต	๒.๑๖ โครงการควบคุมโรคหนองพยาธิของสมเด็จพระเทพรัตนราชสุดาฯสยามบรมราชกุมารี	๘๐,๐๐๐	เพื่อให้เด็ก เยาวชน และประชาชนมีความรู้เรื่องการป้องกันตนเอง และมีส่วนร่วมในการดำเนินงานแก้ไขปัญหาโรคพยาธิ	เด็ก เยาวชน ประชาชนที่เข้าร่วมโครงการมีความพึงพอใจ ร้อยละ ๘๐	อบรมให้ความรู้เด็ก เยาวชนและประชาชนมีความรู้เรื่องการป้องกันตนเองในพื้นที่ตำบลครน ๑๔ หมู่บ้าน จำนวน ๑ ครั้ง/ปี

ชื่อหน่วยงาน องค์การบริหารส่วนตำบลครน อำเภอสวี จังหวัดชุมพร
กำหนดขอบเขตความรับผิดชอบตามประเด็นยุทธศาสตร์/ข้อบัญญัติ/เทศบัญญัติ/อื่น ๆ (ถ้ามี)
ประจำปีงบประมาณ พ.ศ. ๒๕๖๘

(๓) รหัส ความเสี่ยง	(๔) ยุทธศาสตร์ที่รับผิดชอบ	(๕) โครงการ/กิจกรรม/ ภารกิจ อปท. ที่สำคัญ	(๖) งบประมาณ (บาท)	(๗) วัตถุประสงค์	(๘) ตัวชี้วัด	(๙) เป้าหมาย
BS-Y๒-๑๗	๒. ยุทธศาสตร์การพัฒนาด้านส่งเสริมคุณภาพชีวิต	๒.๑๗ โครงการสืบสานพระราชปณิธานสมเด็จพระนางเจ้าสิริกิติ์ พระบรมราชินีนาถ พระบรมราชชนนีพันปีหลวง	๑๐๐,๐๐๐	เพื่อให้ประชาชนมีความรู้ในเรื่องมะเร็งเต้านม การป้องกันการตรวจเต้านมด้วยตนเอง	ประชาชนที่เข้าร่วมโครงการ มีความพึงพอใจร้อยละ ๘๐	อบรมให้ความรู้สตรีที่มีอายุ ๓๐ - ๗๐ ปี ที่มีความเสี่ยงของการเกิดโรค ในพื้นที่ตำบลครน ๑๔ หมู่บ้าน จำนวน ๑ ครั้ง/ปี
BS-Y๒-๑๘	๒. ยุทธศาสตร์การพัฒนาด้านส่งเสริมคุณภาพชีวิต	๒.๑๘ โครงการอบรมหมอบุรุษในพระราชประสงค์	๑๐๐,๐๐๐	เพื่อส่งเสริมให้อาสาสมัครที่สนใจมีความรู้ความเข้าใจในเรื่องการปฐมพยาบาลและดูแลผู้ป่วยเบื้องต้น	อาสาสมัคร, ประชาชนที่เข้าร่วมโครงการ มีความพึงพอใจร้อยละ ๘๐	อบรมอาสาสมัคร, ประชาชนเรื่องการปฐมพยาบาลและดูแลผู้ป่วยเบื้องต้น ฯลฯ ในพื้นที่ตำบลครน ๑๔ หมู่บ้าน จำนวน ๑ ครั้ง/ปี

ชื่อหน่วยงาน องค์การบริหารส่วนตำบลครน อำเภอสวี จังหวัดชุมพร
กำหนดขอบเขตความรับผิดชอบตามประเด็นยุทธศาสตร์/ข้อบัญญัติ/เทศบัญญัติ/อื่น ๆ (ถ้ามี)
ประจำปีงบประมาณ พ.ศ. ๒๕๖๘

(๓) รหัส ความเสี่ยง	(๔) ยุทธศาสตร์ที่รับผิดชอบ	(๕) โครงการ/กิจกรรม/ ภารกิจ อปท. ที่สำคัญ	(๖) งบประมาณ (บาท)	(๗) วัตถุประสงค์	(๘) ตัวชี้วัด	(๙) เป้าหมาย
BS-Y๒-๑๙	๒. ยุทธศาสตร์การพัฒนาด้านส่งเสริมคุณภาพชีวิต	๒.๑๙ โครงการ"องค์กรปกครองส่วนท้องถิ่นและปศุสัตว์ร่วมมือป้องกันภัยโรคพิษสุนัขบ้า"	๓๐,๐๐๐	เพื่อลดจำนวนสุนัขและแมวแบบถาวรหรือลดจำนวนลูกสัตว์เกิดใหม่ด้วยวิธีการผ่าตัดทำหมัน	สุนัขและแมวได้รับการผ่าตัดทำหมันร้อยละ ๙๐	ดำเนินการลดจำนวนสุนัขและแมวโดยวิธีการผ่าตัดทำหมันจำนวน ๕๐ ตัวในพื้นที่ ๑๔ หมู่บ้าน
BS-Y๒-๒๐	๒. ยุทธศาสตร์การพัฒนาด้านส่งเสริมคุณภาพชีวิต	๒.๒๐ โครงการจัดการแข่งขันกีฬาสามสัมพันธ์ด้านยาเสพติดตำบลครน	๕๐๐,๐๐๐	เพื่อส่งเสริมให้เด็กเยาวชนและประชาชนทุกหมู่บ้านได้ออกกำลังกายและเล่นกีฬา	เด็ก เยาวชนและประชาชนเข้าร่วมกิจกรรมร้อยละ ๕๐	จัดการแข่งขันกีฬาสามสัมพันธ์ด้านยาเสพติด ตำบลครน โดยมีประชาชนเข้าร่วม ๑๔ หมู่บ้าน

ชื่อหน่วยงาน องค์การบริหารส่วนตำบลครน อำเภอสีวิ จังหวัดชุมพร
กำหนดขอบเขตความรับผิดชอบตามประเด็นยุทธศาสตร์/ข้อบัญญัติ/เทศบัญญัติ/อื่น ๆ (ถ้ามี)
ประจำปีงบประมาณ พ.ศ. ๒๕๖๘

(๓) รหัส ความเสี่ยง	(๔) ยุทธศาสตร์ที่รับผิดชอบ	(๕) โครงการ/กิจกรรม/ ภารกิจ อปท. ที่สำคัญ	(๖) งบประมาณ (บาท)	(๗) วัตถุประสงค์	(๘) ตัวชี้วัด	(๙) เป้าหมาย
BS-Y๒-๒๑	๒. ยุทธศาสตร์การพัฒนาด้านส่งเสริมคุณภาพชีวิต	๒.๒๑ โครงการช่วยเหลือประชาชนตามอำนาจหน้าที่ขององค์กรปกครองส่วนท้องถิ่นด้านส่งเสริมและพัฒนาคุณภาพชีวิต	๕๐,๐๐๐	เพื่อช่วยเหลือประชาชนที่ประสบปัญหาด้านคุณภาพชีวิตในพื้นที่ตำบลครน	จำนวนประชาชนที่ได้รับการช่วยเหลือด้านพัฒนาคุณภาพชีวิต	ช่วยเหลือประชาชนในด้านพัฒนาคุณภาพชีวิตที่ประสบปัญหาทั้ง ๑๔ หมู่บ้าน
BS-Y๒-๒๒	๒. ยุทธศาสตร์การพัฒนาด้านส่งเสริมคุณภาพชีวิต	๒.๒๒ โครงการฝึกอบรมอาชีพให้แก่ประชาชน	๑๕,๐๐๐	เพื่อสร้างโอกาสและทางเลือกในการประกอบอาชีพเป็นการเพิ่มรายได้หลักหรือรายได้เสริมให้กับครอบครัว	มีกลุ่มอาชีพในพื้นที่ตำบลครนอย่างน้อย ๑ กลุ่ม	ฝึกอบรมอาชีพให้แก่ประชาชนที่อยู่ในวัยทำงานและว่างงานในพื้นที่ตำบลครนจำนวน ๕๐ คน

ชื่อหน่วยงาน องค์การบริหารส่วนตำบลครน อำเภอสี จังหวัดชุมพร
กำหนดขอบเขตความรับผิดชอบตามประเด็นยุทธศาสตร์/ข้อบัญญัติ/เทศบัญญัติ/อื่น ๆ (ถ้ามี)
ประจำปีงบประมาณ พ.ศ. ๒๕๖๘

(๓) รหัส ความเสี่ยง	(๔) ยุทธศาสตร์ที่รับผิดชอบ	(๕) โครงการ/กิจกรรม/ ภารกิจ อปท. ที่สำคัญ	(๖) งบประมาณ (บาท)	(๗) วัตถุประสงค์	(๘) ตัวชี้วัด	(๙) เป้าหมาย
BS-Y๒-๒๓	๒. ยุทธศาสตร์การพัฒนาด้านส่งเสริมคุณภาพชีวิต	๒.๒๓ โครงการพัฒนาคุณภาพชีวิตผู้สูงอายุตำบลครน	๓๐๐,๐๐๐	เพื่อเป็นการส่งเสริมสนับสนุนให้ผู้สูงอายุได้มี การศึกษาเรียนรู้ ร่วมกิจกรรมเชิงสร้างสรรค์เป็นการส่งเสริมการพัฒนาตนเองและการเรียนรู้ตลอดชีวิต	ผู้สูงอายุและผู้ดูแลที่เข้าร่วมโครงการ ไม่น้อยกว่า ร้อยละ๘๐ ได้รับการพัฒนาคุณภาพชีวิตที่ดีขึ้น	อบรมให้ความรู้ในการป้องกันและการเสริมสร้างสุขภาพ,การแลกเปลี่ยนเรียนรู้มุ่งสู่สุขภาพะจิดที่ดี ผู้สูงอายุและผู้ดูแลเจ้าหน้าที่ที่เกี่ยวข้อง จำนวน ๑๐๐ คน

ชื่อหน่วยงาน องค์การบริหารส่วนตำบลครน อำเภอสีวิ จังหวัดชุมพร
กำหนดขอบเขตความรับผิดชอบตามประเด็นยุทธศาสตร์/ข้อบัญญัติ/เทศบัญญัติ/อื่น ๆ (ถ้ามี)
ประจำปีงบประมาณ พ.ศ. ๒๕๖๘

(๓) รหัส ความเสี่ยง	(๔) ยุทธศาสตร์ที่รับผิดชอบ	(๕) โครงการ/กิจกรรม/ ภารกิจ อปท. ที่สำคัญ	(๖) งบประมาณ (บาท)	(๗) วัตถุประสงค์	(๘) ตัวชี้วัด	(๙) เป้าหมาย
BS-Y๒-๒๔	๒. ยุทธศาสตร์การพัฒนาด้านส่งเสริมคุณภาพชีวิต	๒.๒๔ โครงการสนับสนุนเบี้ยยังชีพสงเคราะห์ผู้สูงอายุ	๑๕,๔๗๑,๖๐๐	เพื่อส่งเสริมและพัฒนาคุณภาพชีวิตของผู้สูงอายุ	ร้อยละ ๑๐๐ ของผู้สูงอายุมีคุณภาพชีวิตที่ดี	สนับสนุนเบี้ยยังชีพผู้สูงอายุ ในพื้นที่ตำบลครน จำนวน ๑,๙๔๗ คน
BS-Y๒-๒๕	๒. ยุทธศาสตร์การพัฒนาด้านส่งเสริมคุณภาพชีวิต	๒.๒๕ โครงการสนับสนุนเงินสวัสดิการเบี้ยความพิการ	๒,๖๔๒,๐๐๐	เพื่อส่งเสริมและพัฒนาคุณภาพชีวิตของคนพิการ	ร้อยละ ๑๐๐ ของคนพิการมีคุณภาพชีวิตที่ดี	สนับสนุนเบี้ยยังชีพคนพิการ ในพื้นที่ตำบลครน จำนวน ๒๗๒ คน

ชื่อหน่วยงาน องค์การบริหารส่วนตำบลครน อำเภอสีวิ จังหวัดชุมพร
กำหนดขอบเขตความรับผิดชอบตามประเด็นยุทธศาสตร์/ข้อบัญญัติ/เทศบัญญัติ/อื่น ๆ (ถ้ามี)
ประจำปีงบประมาณ พ.ศ. ๒๕๖๘

(๓) รหัส ความเสี่ยง	(๔) ยุทธศาสตร์ที่รับผิดชอบ	(๕) โครงการ/กิจกรรม/ ภารกิจ อปท. ที่สำคัญ	(๖) งบประมาณ (บาท)	(๗) วัตถุประสงค์	(๘) ตัวชี้วัด	(๙) เป้าหมาย
BS-Y๒-๒๖	๒. ยุทธศาสตร์การพัฒนาด้านส่งเสริมคุณภาพชีวิต	๒.๒๖ โครงการสนับสนุนเบี้ยยังชีพผู้ป่วยเอดส์	๑๘,๐๐๐	เพื่อให้ผู้ป่วยเอดส์ได้รับการดูแลและช่วยเหลือในด้านต่างๆ	ร้อยละ ๕ ของผู้ป่วยเอดส์ได้รับการช่วยเหลือ	สนับสนุนเบี้ยยังชีพผู้ป่วยเอดส์ที่แพทย์ได้รับรองและทำการวินิจฉัยแล้ว จำนวน ๓ คน เดือนละ ๕๐๐ บาท
BS-Y๒-๒๗	๒. ยุทธศาสตร์การพัฒนาด้านส่งเสริมคุณภาพชีวิต	๒.๒๗ โครงการสนับสนุนการดำเนินงานของกองทุนหลักประกันสุขภาพ อบต.ครน	๒๒๐,๐๐๐	เพื่อให้ประชาชนได้รับบริการในการดูแลรักษาสุขภาพและงานสาธารณสุข	ร้อยละ ๘๐ ของผู้รับบริการได้รับการดูแลรักษาสุขภาพ	สนับสนุนการดำเนินงานของกองทุนหลักประกันสุขภาพ อบต.ครน ๑ ครั้ง/ปี

ลายมือชื่อ.....

ตำแหน่ง นายกองค์การบริหารส่วนตำบลครน

วันที่ ๖ เดือนธันวาคม พ.ศ. ๒๕๖๗

ชื่อหน่วยงาน องค์การบริหารส่วนตำบลครน อำเภอสวี จังหวัดชุมพร
กำหนดขอบเขตความรับผิดชอบตามประเด็นยุทธศาสตร์/ข้อบัญญัติ/เทศบัญญัติ/อื่น ๆ (ถ้ามี)
ประจำปีงบประมาณ พ.ศ. ๒๕๖๘

(๓) รหัส ความเสี่ยง	(๔) ยุทธศาสตร์ที่รับผิดชอบ	(๕) โครงการ/กิจกรรม/ ภารกิจ อปท. ที่สำคัญ	(๖) งบประมาณ (บาท)	(๗) วัตถุประสงค์	(๘) ตัวชี้วัด	(๙) เป้าหมาย
BS-Y๓-๐๑	๓. ยุทธศาสตร์การพัฒนาด้าน การจัดระเบียบชุมชน/สังคม และการรักษาความสงบ เรียบร้อย	๓.๑ โครงการช่วยเหลือ ประชาชนตามอำนาจหน้าที่ ขององค์กรปกครองส่วน ท้องถิ่นกรณีเี่ยวยาหรือพันพู่ หลังเกิดสาธารณภัย	๓๐,๐๐๐	เพื่อช่วยเหลือ ประชาชนที่ประสบ สาธารณภัยในพื้นที่ ตำบลครน	จำนวนประชาชน ที่ได้รับการ ช่วยเหลือด้าน สาธารณภัย	ช่วยเหลือประชาชนที่ ประสบด้านสาธารณ ภัย ให้กับประชาชน ในพื้นที่ตำบลครน กรณีเี่ยวยาหรือพันพู่ จำนวน ๑๔ หมู่บ้าน
BS-Y๓-๐๒	๓. ยุทธศาสตร์การพัฒนาด้าน การจัดระเบียบชุมชน/สังคม และการรักษาความสงบ เรียบร้อย	๓.๒ โครงการกิจกรรม วัน อปพร.	๑๐,๐๐๐	๑. เพื่อเชิดชูความ เสียสละและ ความสำคัญของ อปพร. ๒.๒. เพื่อสร้าง ความสัมพันธ์ที่ดี ความสามัคคีกลม เกลียวของ อปพร.	อปพร. ร้อยละ ๘๐ มีความสามัคคี กลมเกลียวกัน	จัดกิจกรรมวัน อปพร. และกิจกรรมบำเพ็ญ ประโยชน์ในพื้นที่ จำนวน ๑ ครั้ง/ปี

ชื่อหน่วยงาน องค์การบริหารส่วนตำบลครน อำเภอสี จังหวัดชุมพร
กำหนดขอบเขตความรับผิดชอบตามประเด็นยุทธศาสตร์/ข้อบัญญัติ/เทศบัญญัติ/อื่น ๆ (ถ้ามี)
ประจำปีงบประมาณ พ.ศ. ๒๕๖๘

(๓) รหัส ความเสี่ยง	(๔) ยุทธศาสตร์ที่รับผิดชอบ	(๕) โครงการ/กิจกรรม/ ภารกิจ อปท. ที่สำคัญ	(๖) งบประมาณ (บาท)	(๗) วัตถุประสงค์	(๘) ตัวชี้วัด	(๙) เป้าหมาย
BS-Y๓-๐๓	๓. ยุทธศาสตร์การพัฒนาด้าน การจัดระเบียบชุมชน/สังคม และการรักษาความสงบ เรียบร้อย	๓.๓ โครงการป้องกันและลด อุบัติเหตุทางถนนช่วงเทศกาล ปีใหม่	๓๐,๐๐๐	เพื่อเตรียมการ ป้องกันการเกิด อุบัติเหตุทางถนน และบริการ ประชาชนในช่วงปี ใหม่	จัดตั้งศูนย์ป้องกัน และลดอุบัติเหตุ ทางถนนฯ จำนวน ๑ แห่ง	สนับสนุนการ ดำเนินการตั้งศูนย์ ป้องกันและลด อุบัติเหตุทางถนนช่วง เทศกาลปีใหม่ จำนวน ๑ ครั้ง/ปี
BS-Y๓-๐๔	๓. ยุทธศาสตร์การพัฒนาด้าน การจัดระเบียบชุมชน/สังคม และการรักษาความสงบ เรียบร้อย	๓.๔ โครงการป้องกันและลด อุบัติเหตุทางถนนช่วงเทศกาล สงกรานต์	๓๐,๐๐๐	เพื่อเตรียมการ ป้องกันการเกิด อุบัติเหตุทางถนน และบริการ ประชาชนในช่วง สงกรานต์	จัดตั้งศูนย์ป้องกัน และลดอุบัติเหตุ ทางถนนฯ จำนวน ๑ แห่ง	สนับสนุนการ ดำเนินการตั้งศูนย์ ป้องกันและลด อุบัติเหตุทางถนนช่วง เทศกาลสงกรานต์ จำนวน ๑ ครั้ง/ปี

ชื่อหน่วยงาน องค์การบริหารส่วนตำบลกรน อำเภอสวี จังหวัดชุมพร
กำหนดขอบเขตความรับผิดชอบตามประเด็นยุทธศาสตร์/ข้อบัญญัติ/เทศบัญญัติ/อื่น ๆ (ถ้ามี)
ประจำปีงบประมาณ พ.ศ. ๒๕๖๘

(๓) รหัส ความเสี่ยง	(๔) ยุทธศาสตร์ที่รับผิดชอบ	(๕) โครงการ/กิจกรรม/ ภารกิจ อปท. ที่สำคัญ	(๖) งบประมาณ (บาท)	(๗) วัตถุประสงค์	(๘) ตัวชี้วัด	(๙) เป้าหมาย
BS-Y๓-๐๕	๓. ยุทธศาสตร์การพัฒนาด้าน การจัดระเบียบชุมชน/สังคม และการรักษาความสงบ เรียบร้อย	๓.๕ โครงการฝึกอบรมให้ ความรู้สมาชิก อปพร.	๕๐,๐๐๐	เพื่อเตรียมความ พร้อมแก่สมาชิก อปพร.ในการ ป้องกันและบรรเทา สาธารณภัย	อปพร.ทุกคนที่ เข้ารับการอบรมมี ความรู้ในการ ป้องกันบรรเทา สาธารณภัย	ฝึกอบรมให้ความรู้ สมาชิก อปพร. ในการ ป้องกันและบรรเทา สาธารณภัย จำนวน ๑ ครั้ง/ปี

ลายมือชื่อ.....
ตำแหน่ง นายกองค์การบริหารส่วนตำบลกรน
วันที่ ๖ เดือนธันวาคม พ.ศ. ๒๕๖๗

ชื่อหน่วยงาน องค์การบริหารส่วนตำบลครน อำเภอสวี จังหวัดชุมพร
กำหนดขอบเขตความรับผิดชอบตามประเด็นยุทธศาสตร์/ข้อบัญญัติ/เทศบัญญัติ/อื่น ๆ (ถ้ามี)
ประจำปีงบประมาณ พ.ศ. ๒๕๖๘

(๓) รหัส ความเสี่ยง	(๔) ยุทธศาสตร์ที่รับผิดชอบ	(๕) โครงการ/กิจกรรม/ ภารกิจ อปท. ที่สำคัญ	(๖) งบประมาณ (บาท)	(๗) วัตถุประสงค์	(๘) ตัวชี้วัด	(๙) เป้าหมาย
BS-Y๔-๐๑	๔. ยุทธศาสตร์การพัฒนาด้านระบบบริหารจัดการและการเมืองการปกครอง	๔.๑ โครงการฝึกอบรมเพื่อพัฒนาศักยภาพของบุคลากร อบต.	๓๐,๐๐๐	เพื่อพัฒนาความรู้และเพิ่มประสิทธิภาพในการปฏิบัติงานให้แก่บุคลากรของ อบต.ครน	ผู้บริหาร สมาชิกสภาฯ อบต.ครน พนักงานส่วนตำบล,พนักงานจ้างลูกจ้างประจำ เข้าร่วมโครงการ ร้อยละ ๘๐	ฝึกอบรมและศึกษาดูงานของผู้บริหาร สมาชิกสภาฯพนักงานส่วนตำบล พนักงานจ้าง ลูกจ้างประจำ ฯลฯ จำนวน ๑ ครั้ง/ปี
BS-Y๔-๐๒	๔. ยุทธศาสตร์การพัฒนาด้านระบบบริหารจัดการและการเมืองการปกครอง	๔.๒ โครงการจัดงานพระราชพิธีและงานรัฐพิธี	๕๐,๐๐๐	เพื่อให้การจัดงานอันเกี่ยวเนื่องกับพระราชพิธีสำคัญของสถาบันพระมหากษัตริย์ซึ่งเป็นสถาบันหลักของชาติเป็นไปด้วยความเรียบร้อยและเป็นการสมพระเกียรติ	ดำเนินการจัดงานและเข้าร่วมงานพระราชพิธีและงานรัฐพิธีทุกครั้ง	เข้าร่วมการจัดงานพระราชพิธีและงานรัฐพิธี ณ หอประชุมที่ทำการอำเภอสวี จำนวน ๒ ครั้ง/ปี

ชื่อหน่วยงาน องค์การบริหารส่วนตำบลกรน อำเภอสวี จังหวัดชุมพร
กำหนดขอบเขตความรับผิดชอบตามประเด็นยุทธศาสตร์/ข้อบัญญัติ/เทศบัญญัติ/อื่น ๆ (ถ้ามี)
ประจำปีงบประมาณ พ.ศ. ๒๕๖๘

(๓) รหัส ความเสี่ยง	(๔) ยุทธศาสตร์ที่รับผิดชอบ	(๕) โครงการ/กิจกรรม/ ภารกิจ อปท. ที่สำคัญ	(๖) งบประมาณ (บาท)	(๗) วัตถุประสงค์	(๘) ตัวชี้วัด	(๙) เป้าหมาย
BS-Y๔-๐๓	๔. ยุทธศาสตร์การพัฒนาด้าน ระบบบริหารจัดการและ การเมืองการปกครอง	๔.๓ โครงการจัดเวที ประชาคม	๑๐,๐๐๐	เพื่อสนับสนุนให้ ประชาชนใน หมู่บ้านเกิด กระบวนการเรียนรู้ ร่วมกันในการแก้ไข ปัญหาและบูรณา การหน่วยงานต่างๆ	แผนพัฒนา หมู่บ้านของหมู่ บ้านในพื้นที่ ตำบลกรนมีความ ถูกต้อง และ สมบูรณ์ ทั้ง ๑๔ หมู่บ้าน	ประชาคมจัดทำ แผนพัฒนาหมู่บ้าน, แผนพัฒนาท้องถิ่น สนับสนุนการ ขับเคลื่อนแผนพัฒนา หมู่บ้าน ทั้ง ๑๔ หมู่บ้าน

ลายมือชื่อ.....*นพท*.....

ตำแหน่ง นายกองค์การบริหารส่วนตำบลกรน

วันที่ ๖ เดือนธันวาคม พ.ศ. ๒๕๖๗

ชื่อหน่วยงาน องค์การบริหารส่วนตำบลครน อำเภอสวี จังหวัดชุมพร
 กำหนดขอบเขตความรับผิดชอบตามประเด็นยุทธศาสตร์/ข้อบัญญัติ/เทศบัญญัติ/อื่น ๆ (ถ้ามี)
 ประจำปีงบประมาณ พ.ศ. ๒๕๖๘

(๓) รหัส ความเสี่ยง	(๔) ยุทธศาสตร์ที่รับผิดชอบ	(๕) โครงการ/กิจกรรม/ ภารกิจ อปท. ที่สำคัญ	(๖) งบประมาณ (บาท)	(๗) วัตถุประสงค์	(๘) ตัวชี้วัด	(๙) เป้าหมาย
BS-Y๖-๐๑	๖. ยุทธศาสตร์การพัฒนาด้าน ศิลปวัฒนธรรม จารีตประเพณี และภูมิปัญญาท้องถิ่น	๖.๑ โครงการจัดงาน ประเพณีลอยกระทงวัดน้ำฉา	๒๐๐,๐๐๐	เพื่อส่งเสริมงาน ประเพณีวัฒนธรรม ที่ดึงดูดนักท่องเที่ยว ท้องถิ่น	ประชาชนร้อยละ ๕๐ เข้าร่วมงาน ประเพณีลอย กระทง เพื่อ สืบสานประเพณี วัฒนธรรมให้ คงอยู่	จัดงานแข่งขันเรือยาว และงานลอยกระทง วัดน้ำฉา จำนวน ๑ ครั้ง/ปี

ลายมือชื่อ.....
 ตำแหน่ง นายกองค์การบริหารส่วนตำบลครน
 วันที่ ๖ เดือนธันวาคม พ.ศ. ๒๕๖๗

ชื่อหน่วยงาน องค์การบริหารส่วนตำบลกรน อำเภอสวี จังหวัดชุมพร
กำหนดขอบเขตความรับผิดชอบตามประเด็นยุทธศาสตร์/ข้อบัญญัติ/เทศบัญญัติ/อื่น ๆ (ถ้ามี)
ประจำปีงบประมาณ พ.ศ. ๒๕๖๘

(๓) รหัส ความเสี่ยง	(๔) ยุทธศาสตร์ที่รับผิดชอบ	(๕) โครงการ/กิจกรรม/ ภารกิจ อปท. ที่สำคัญ	(๖) งบประมาณ (บาท)	(๗) วัตถุประสงค์	(๘) ตัวชี้วัด	(๙) เป้าหมาย
BS-Y๗-๐๑	๗. ยุทธศาสตร์การพัฒนาด้าน การบริหารจัดการและการ อนุรักษ์ทรัพยากรธรรมชาติ สิ่งแวดล้อม	๗.๑ โครงการพัฒนาท้องถิ่น เฉลิมพระเกียรติ พระบาทสมเด็จพระบรม ชนกาธิเบศร มหาภูมิพล อดุลยเดชมหาราช บรมนาถ บพิตร	๑๕,๐๐๐	เพื่อพัฒนาบริเวณ พื้นที่ตำบลกรนให้ สวยงาม น่าอยู่	ปรับปรุงภูมิทัศน์ และปรับปรุง ทัศนียภาพ ฯลฯ จำนวน ๑๔ หมู่บ้าน	ปรับปรุงภูมิทัศน์ และ ปรับปรุงทัศนียภาพ บริเวณหมู่บ้าน ทั้ง ๑๔ หมู่และบริเวณ ถนน ฯลฯ
BS- Y๗-๐๒	๗. ยุทธศาสตร์การพัฒนาด้าน การบริหารจัดการและการ อนุรักษ์ทรัพยากรธรรมชาติ สิ่งแวดล้อม	๗.๒ โครงการพัฒนาท้องถิ่น เฉลิมพระเกียรติ พระบาทสมเด็จพระเจ้าอยู่หัว	๑๕,๐๐๐	เพื่อพัฒนาบริเวณ พื้นที่ตำบลกรนให้ สวยงาม น่าอยู่	ปรับปรุงภูมิทัศน์ และปรับปรุง ทัศนียภาพ ฯลฯ จำนวน ๑๔ หมู่บ้าน	ปรับปรุงภูมิทัศน์ และ ปรับปรุงทัศนียภาพ บริเวณหมู่บ้าน ทั้ง ๑๔ หมู่และบริเวณ ถนน ฯลฯ

ชื่อหน่วยงาน องค์การบริหารส่วนตำบลครน อำเภอสวี จังหวัดชุมพร
กำหนดขอบเขตความรับผิดชอบตามประเด็นยุทธศาสตร์/ข้อบัญญัติ/เทศบัญญัติ/อื่น ๆ (ถ้ามี)
ประจำปีงบประมาณ พ.ศ. ๒๕๖๘

(๓) รหัส ความเสี่ยง	(๔) ยุทธศาสตร์ที่รับผิดชอบ	(๕) โครงการ/กิจกรรม/ ภารกิจ อปท. ที่สำคัญ	(๖) งบประมาณ (บาท)	(๗) วัตถุประสงค์	(๘) ตัวชี้วัด	(๙) เป้าหมาย
BS- Y๗-๐๓	๗. ยุทธศาสตร์การพัฒนาด้าน การบริหารจัดการและการ อนุรักษ์ทรัพยากรธรรมชาติ สิ่งแวดล้อม	๗.๓ โครงการพัฒนาท้องถิ่น เฉลิมพระเกียรติสมเด็จพระ นางเจ้าสุทิดาพัชรสุธาพิมล ลักษณพระบรมราชินี ๓ มิถุนายน	๑๕,๐๐๐	เพื่อพัฒนาบริเวณ พื้นที่ตำบลครนให้ สวยงาม น่าอยู่	ปรับปรุงภูมิทัศน์ และปรับปรุง ทัศนียภาพ ฯลฯ จำนวน ๑๔ หมู่บ้าน	ปรับปรุงภูมิทัศน์ และ ปรับปรุงทัศนียภาพ บริเวณหมู่บ้าน ทั้ง ๑๔ หมู่และบริเวณ ถนน ฯลฯ
BS- Y๗-๐๔	๗. ยุทธศาสตร์การพัฒนาด้าน การบริหารจัดการและการ อนุรักษ์ทรัพยากรธรรมชาติ สิ่งแวดล้อม	๗.๔ โครงการรณรงค์ ประชาชนร่วมใจคัดแยกขยะ ในครัวเรือน	๒๐,๐๐๐	๑.เพื่อลดปริมาณ ขยะก่อนนำเข้าสู่ กระบวนการกำจัด อย่างถูกวิธี ๒.เพื่อส่งเสริมและ สนับสนุนกิจกรรมมี ส่วนร่วมของชุมชน ในการจัดการขยะ โดยชุมชน	หมู่บ้านเป้าหมาย มีการดำเนินการ ร้อยละ ๕๐	จัดกิจกรรมรณรงค์ สร้างจิตสำนึกให้ ประชาชนคัดแยกขยะ ในครัวเรือน,อบรม ให้ความรู้ในการ คัดแยกขยะ ฯลฯ ประชาชน ๑๔หมู่บ้าน

ชื่อหน่วยงาน องค์การบริหารส่วนตำบลครน อำเภอสีวิ จังหวัดชุมพร
กำหนดขอบเขตความรับผิดชอบตามประเด็นยุทธศาสตร์/ข้อบัญญัติ/เทศบัญญัติ/อื่น ๆ (ถ้ามี)
ประจำปีงบประมาณ พ.ศ. ๒๕๖๘

(๓) รหัส ความเสี่ยง	(๔) ยุทธศาสตร์ที่รับผิดชอบ	(๕) โครงการ/กิจกรรม/ ภารกิจ อปท. ที่สำคัญ	(๖) งบประมาณ (บาท)	(๗) วัตถุประสงค์	(๘) ตัวชี้วัด	(๙) เป้าหมาย
BS- Y๗-๐๕	๗. ยุทธศาสตร์การพัฒนาด้านการบริหารจัดการและการอนุรักษ์ทรัพยากรธรรมชาติสิ่งแวดล้อม	๗.๕ โครงการอนุรักษ์พันธุกรรมพืชอันเนื่องมาจากพระราชดำริฯสมเด็จพระเทพรัตนราชสุดาฯสยามบรมราชกุมารี	๑๕,๐๐๐	เพื่อให้มีข้อมูลฐานทรัพยากรท้องถิ่นไว้สำหรับการเรียนรู้ของเด็กนักเรียนและประชาชนในพื้นที่ตำบลครน	ดำเนินการตามโครงการฯ ไม่น้อยกว่า ๑ ครั้ง/ปี	ดำเนินการอนุรักษ์พันธุกรรมพืชในพื้นที่โครงการฯ สืบหาข้อมูลทะเบียนพืชและสัตว์ปรับปรุงพื้นที่กันแนวเขตฯลฯ จำนวน ๒ ครั้ง/ปี

ลายมือชื่อ.....
ตำแหน่ง นายกองค์การบริหารส่วนตำบลครน
วันที่ ๖ เดือนธันวาคม พ.ศ. ๒๕๖๗

ชื่อหน่วยงาน องค์การบริหารส่วนตำบลครน อำเภอสีวิ จังหวัดชุมพร
การวิเคราะห์โอกาส ผลกระทบ และการตอบสนองความเสี่ยง
ประจำปีงบประมาณ พ.ศ. ๒๕๖๘

(๓) รหัส ความเสี่ยง	(๔) โครงการ/กิจกรรม/ ภารกิจ อปท. ที่สำคัญ	(๕) วัตถุประสงค์	(๖) ผู้รับผิดชอบ	(๗) ความเสี่ยง	(๘) ประเภท ความเสี่ยง	(๙) คะแนน โอกาส	(๑๐) คะแนน ผลกระทบ	(๑๑) คะแนนระดับ ความเสี่ยง (๙) x (๑๐)	(๑๒) วิธีการ ตอบสนอง ความเสี่ยง
BS-Y๑-๐๑	๑.๑ โครงการ ก่อสร้างท่อลอด เหลี่ยมชนิดช่องเดียว แบบรูปสี่เหลี่ยม ทั่วไป (RIGID FRAME) สายห้วยฝาก หมู่ที่ ๑	เพื่อให้ประชาชนใน หมู่ที่ ๑ มีถนน สำหรับการ คมนาคมได้สะดวก รวดเร็ว	กองช่าง	การก่อสร้างอาจ ไม่เป็นไปตาม มาตรฐานรูปแบบ รายการที่กำหนด ไม่สามารถใช้งาน ได้อย่างมี ประสิทธิภาพ	ด้านการ ดำเนินงาน (O)	๔	๔	๑๖	- การลดโอกาส ของความเสี่ยง - การลด ผลกระทบของ ความเสี่ยง
BS-Y๑-๐๒	๑.๒ โครงการ ก่อสร้างท่อลอด เหลี่ยมชนิดช่องเดียว แบบรูปสี่เหลี่ยม ทั่วไป (RIGID FRAME) สาย ท่าช้าง -ควนหลังเต่า จุดที่ ๑ หมู่ที่ ๑	เพื่อให้ประชาชนใน หมู่ที่ ๑ มีถนน สำหรับการ คมนาคมได้สะดวก รวดเร็ว	กองช่าง	การก่อสร้างอาจ ไม่เป็นไปตาม มาตรฐานรูปแบบ รายการที่กำหนด ไม่สามารถใช้งาน ได้อย่างมี ประสิทธิภาพ	ด้านการ ดำเนินงาน (O)	๔	๔	๑๖	- การลดโอกาส ของความเสี่ยง - การลด ผลกระทบของ ความเสี่ยง

ชื่อหน่วยงาน องค์การบริหารส่วนตำบลครน อำเภอสีวิ จังหวัดชุมพร
การวิเคราะห์โอกาส ผลกระทบ และการตอบสนองความเสี่ยง
ประจำปีงบประมาณ พ.ศ. ๒๕๖๘

(๓) รหัส ความเสี่ยง	(๔) โครงการ/กิจกรรม/ ภารกิจ อปท. ที่สำคัญ	(๕) วัตถุประสงค์	(๖) ผู้รับผิดชอบ	(๗) ความเสี่ยง	(๘) ประเภท ความเสี่ยง	(๙) คะแนน โอกาส	(๑๐) คะแนน ผลกระทบ	(๑๑) คะแนนระดับ ความเสี่ยง (๙) x (๑๐)	(๑๒) วิธีการ ตอบสนอง ความเสี่ยง
BS-Y๑-๐๓	๑.๓ โครงการ ก่อสร้างถนนลูกรัง สายประชาร่วมใจ ๓ หมู่ที่ ๒	เพื่อให้ประชาชนใน หมู่ที่ ๒ มีถนน สำหรับใช้ในการ คมนาคมได้สะดวก รวดเร็ว	กองช่าง	การก่อสร้างอาจ ไม่เป็นไปตาม มาตรฐานรูปแบบ รายการที่กำหนด ไม่สามารถใช้งาน ได้อย่างมี ประสิทธิภาพ	ด้านการ ดำเนินงาน (O)	๔	๔	๑๖	- การลดโอกาส ของความเสี่ยง - การลด ผลกระทบของ ความเสี่ยง
BS-Y๑-๐๔	๑.๔ โครงการ ก่อสร้างถนนแอส ฟัลท์คอนกรีต สายร่วมใจพัฒนา หมู่ที่ ๓	เพื่อให้ประชาชนใน หมู่ที่ ๓ มีถนน สำหรับใช้ในการ คมนาคมได้สะดวก รวดเร็ว	กองช่าง	การก่อสร้างอาจ ไม่เป็นไปตาม มาตรฐานรูปแบบ รายการที่กำหนด ไม่สามารถใช้งาน ได้อย่างมี ประสิทธิภาพ	ด้านการ ดำเนินงาน (O)	๔	๔	๑๖	- การลดโอกาส ของความเสี่ยง - การลด ผลกระทบของ ความเสี่ยง

ชื่อหน่วยงาน องค์การบริหารส่วนตำบลครน อำเภอสวี จังหวัดชุมพร
การวิเคราะห์โอกาส ผลกระทบ และการตอบสนองความเสี่ยง
ประจำปีงบประมาณ พ.ศ. ๒๕๖๘

(๓) รหัส ความเสี่ยง	(๔) โครงการ/กิจกรรม/ ภารกิจ อปท. ที่สำคัญ	(๕) วัตถุประสงค์	(๖) ผู้รับผิดชอบ	(๗) ความเสี่ยง	(๘) ประเภท ความเสี่ยง	(๙) คะแนน โอกาส	(๑๐) คะแนน ผลกระทบ	(๑๑) คะแนนระดับ ความเสี่ยง (๙) x (๑๐)	(๑๒) วิธีการ ตอบสนอง ความเสี่ยง
BS-Y๑-๐๕	๑.๕ โครงการ ก่อสร้างถนน คอนกรีตเสริมเหล็ก สายขวัญเมือง หมู่ที่ ๔	เพื่อให้ประชาชนใน หมู่ที่ ๔ มีถนน สำหรับการ คมนาคมได้สะดวก รวดเร็ว	กองช่าง	การก่อสร้างอาจ ไม่เป็นไปตาม มาตรฐานรูปแบบ รายการที่กำหนด ไม่สามารถใช้งาน ได้อย่างมี ประสิทธิภาพ	ด้านการ ดำเนินงาน (O)	๔	๔	๑๖	- การลดโอกาส ของความเสี่ยง - การลด ผลกระทบของ ความเสี่ยง
BS-Y๑-๐๖	๑.๖ โครงการ ก่อสร้างถนน คอนกรีตเสริมเหล็ก สายถ้ำแก้ว หมู่ที่ ๕	เพื่อให้ประชาชนใน หมู่ที่ ๕ มีถนน สำหรับการ คมนาคมได้สะดวก รวดเร็ว	กองช่าง	การก่อสร้างอาจ ไม่เป็นไปตาม มาตรฐานรูปแบบ รายการที่กำหนด ไม่สามารถใช้งาน ได้อย่างมี ประสิทธิภาพ	ด้านการ ดำเนินงาน (O)	๔	๔	๑๖	- การลดโอกาส ของความเสี่ยง - การลด ผลกระทบของ ความเสี่ยง

ชื่อหน่วยงาน องค์การบริหารส่วนตำบลครน อำเภอสีวิ จังหวัดชุมพร
การวิเคราะห์โอกาส ผลกระทบ และการตอบสนองความเสี่ยง
ประจำปีงบประมาณ พ.ศ. ๒๕๖๘

(๓) รหัส ความเสี่ยง	(๔) โครงการ/กิจกรรม/ ภารกิจ อปท. ที่สำคัญ	(๕) วัตถุประสงค์	(๖) ผู้รับผิดชอบ	(๗) ความเสี่ยง	(๘) ประเภท ความเสี่ยง	(๙) คะแนน โอกาส	(๑๐) คะแนน ผลกระทบ	(๑๑) คะแนนระดับ ความเสี่ยง (๙) x (๑๐)	(๑๒) วิธีการ ตอบสนอง ความเสี่ยง
BS-Y๑-๐๗	๑.๗ โครงการ ก่อสร้างถนน คอนกรีตเสริมเหล็ก สายทับเซ็ก หมู่ที่ ๖	เพื่อให้ประชาชนใน หมู่ที่ ๖ มีถนน สำหรับการ คมนาคมได้สะดวก รวดเร็ว	กองช่าง	การก่อสร้างอาจ ไม่เป็นไปตาม มาตรฐานรูปแบบ รายการที่กำหนด ไม่สามารถใช้งาน ได้อย่างมี ประสิทธิภาพ	ด้านการ ดำเนินงาน (O)	๔	๔	๑๖	- การลดโอกาส ของความเสี่ยง - การลด ผลกระทบของ ความเสี่ยง
BS-Y๑-๐๘	๑.๘ โครงการ ก่อสร้างถนน คอนกรีตเสริมเหล็ก สายเขาหลักใน หมู่ที่ ๗	เพื่อให้ประชาชนใน หมู่ที่ ๗ มีถนน สำหรับการ คมนาคมได้สะดวก รวดเร็ว	กองช่าง	การก่อสร้างอาจ ไม่เป็นไปตาม มาตรฐานรูปแบบ รายการที่กำหนด ไม่สามารถใช้งาน ได้อย่างมี ประสิทธิภาพ	ด้านการ ดำเนินงาน (O)	๔	๔	๑๖	- การลดโอกาส ของความเสี่ยง - การลด ผลกระทบของ ความเสี่ยง

ชื่อหน่วยงาน องค์การบริหารส่วนตำบลครน อำเภอศรี จังหวัดชุมพร
การวิเคราะห์โอกาส ผลกระทบ และการตอบสนองความเสี่ยง
ประจำปีงบประมาณ พ.ศ. ๒๕๖๘

(๓) รหัส ความเสี่ยง	(๔) โครงการ/กิจกรรม/ ภารกิจ อปท. ที่สำคัญ	(๕) วัตถุประสงค์	(๖) ผู้รับผิดชอบ	(๗) ความเสี่ยง	(๘) ประเภท ความเสี่ยง	(๙) คะแนน โอกาส	(๑๐) คะแนน ผลกระทบ	(๑๑) คะแนนระดับ ความเสี่ยง (๙) x (๑๐)	(๑๒) วิธีการ ตอบสนอง ความเสี่ยง
BS-Y๑-๐๙	๑.๙ โครงการ ก่อสร้างถนน คอนกรีตเสริมเหล็ก สายเสริมสุข-อินทนิล หมู่ที่ ๘	เพื่อให้ประชาชนใน หมู่ที่ ๘ มีถนน สำหรับการ คมนาคมได้สะดวก รวดเร็ว	กองช่าง	การก่อสร้างอาจ ไม่เป็นไปตาม มาตรฐานรูปแบบ รายการที่กำหนด ไม่สามารถใช้งาน ได้อย่างมี ประสิทธิภาพ	ด้านการ ดำเนินงาน (O)	๔	๔	๑๖	- การลดโอกาส ของความเสี่ยง - การลด ผลกระทบของ ความเสี่ยง
BS-Y๑-๑๐	๑.๑๐ โครงการ ก่อสร้างถนน แอสฟัลท์คอนกรีต สายเขาหลัก-หน้าถ้ำ หมู่ที่ ๙	เพื่อให้ประชาชนใน หมู่ที่ ๙ มีถนน สำหรับการ คมนาคมได้สะดวก รวดเร็ว	กองช่าง	การก่อสร้างอาจ ไม่เป็นไปตาม มาตรฐานรูปแบบ รายการที่กำหนด ไม่สามารถใช้งาน ได้อย่างมี ประสิทธิภาพ	ด้านการ ดำเนินงาน (O)	๔	๔	๑๖	- การลดโอกาส ของความเสี่ยง - การลด ผลกระทบของ ความเสี่ยง

ชื่อหน่วยงาน องค์การบริหารส่วนตำบลครน อำเภอสวี จังหวัดชุมพร
การวิเคราะห์โอกาส ผลกระทบ และการตอบสนองความเสี่ยง
ประจำปีงบประมาณ พ.ศ. ๒๕๖๘

(๓) รหัส ความเสี่ยง	(๔) โครงการ/กิจกรรม/ ภารกิจ อปท. ที่สำคัญ	(๕) วัตถุประสงค์	(๖) ผู้รับผิดชอบ	(๗) ความเสี่ยง	(๘) ประเภท ความเสี่ยง	(๙) คะแนน โอกาส	(๑๐) คะแนน ผลกระทบ	(๑๑) คะแนนระดับ ความเสี่ยง (๙) x (๑๐)	(๑๒) วิธีการ ตอบสนอง ความเสี่ยง
BS-Y๑-๑๑	๑.๑๑ โครงการ ก่อสร้างถนน คอนกรีตเสริมเหล็ก สายร่วมใจพัฒนา ๑ หมู่ที่ ๑๐	เพื่อให้ประชาชนใน หมู่ที่ ๑๐ มีถนน สำหรับใช้ในการ คมนาคมได้สะดวก รวดเร็ว	กองช่าง	การก่อสร้างอาจ ไม่เป็นไปตาม มาตรฐานรูปแบบ รายการที่กำหนด ไม่สามารถใช้งาน ได้อย่างมี ประสิทธิภาพ	ด้านการ ดำเนินงาน (O)	๔	๔	๑๖	- การลดโอกาส ของความเสี่ยง - การลด ผลกระทบของ ความเสี่ยง
BS-Y๑-๑๒	๑.๑๒ โครงการ ก่อสร้างถนน คอนกรีตเสริมเหล็ก สายควนลูกเขือ หมู่ที่ ๑๑	เพื่อให้ประชาชนใน หมู่ที่ ๑๑ มีถนน สำหรับใช้ในการ คมนาคมได้สะดวก รวดเร็ว	กองช่าง	การก่อสร้างอาจ ไม่เป็นไปตาม มาตรฐานรูปแบบ รายการที่กำหนด ไม่สามารถใช้งาน ได้มีประสิทธิภาพ	ด้านการ ดำเนินงาน (O)	๔	๔	๑๖	- การลดโอกาส ของความเสี่ยง - การลด ผลกระทบของ ความเสี่ยง

ชื่อหน่วยงาน องค์การบริหารส่วนตำบลครน อำเภอสีวิ จังหวัดชุมพร
การวิเคราะห์โอกาส ผลกระทบ และการตอบสนองความเสี่ยง
ประจำปีงบประมาณ พ.ศ. ๒๕๖๘

(๓) รหัส ความเสี่ยง	(๔) โครงการ/กิจกรรม/ ภารกิจ อปท. ที่สำคัญ	(๕) วัตถุประสงค์	(๖) ผู้รับผิดชอบ	(๗) ความเสี่ยง	(๘) ประเภท ความเสี่ยง	(๙) คะแนน โอกาส	(๑๐) คะแนน ผลกระทบ	(๑๑) คะแนนระดับ ความเสี่ยง (๙) x (๑๐)	(๑๒) วิธีการ ตอบสนอง ความเสี่ยง
BS-Y๑-๑๓	๑.๑๓ โครงการ ก่อสร้างถนน คอนกรีตเสริมเหล็ก สายม่วงเจาะ ตอน ๓ หมู่ที่ ๑๒	เพื่อให้ประชาชนใน หมู่ที่ ๑๒ มีถนน สำหรับใช้ในการ คมนาคมได้สะดวก รวดเร็ว	กองช่าง	การก่อสร้างอาจ ไม่เป็นไปตาม มาตรฐานรูปแบบ รายการที่กำหนด ไม่สามารถใช้งาน ได้อย่างมี ประสิทธิภาพ	ด้านการ ดำเนินงาน (O)	๔	๔	๑๖	- การลดโอกาส ของความเสี่ยง - การลด ผลกระทบของ ความเสี่ยง
BS-Y๑-๑๔	๑.๑๔ โครงการ ก่อสร้างถนน คอนกรีตเสริมเหล็ก สายในปรัก หมู่ที่ ๑๓	เพื่อให้ประชาชนใน หมู่ที่ ๑๓ มีถนน สำหรับใช้ในการ คมนาคมได้สะดวก รวดเร็ว	กองช่าง	การก่อสร้างอาจ ไม่เป็นไปตาม มาตรฐานรูปแบบ รายการที่กำหนด ไม่สามารถใช้งาน ได้มีประสิทธิภาพ	ด้านการ ดำเนินงาน (O)	๔	๔	๑๖	- การลดโอกาส ของความเสี่ยง - การลด ผลกระทบของ ความเสี่ยง

ชื่อหน่วยงาน องค์การบริหารส่วนตำบลครน อำเภอสีวิ จังหวัดชุมพร
การวิเคราะห์โอกาส ผลกระทบ และการตอบสนองความเสี่ยง
ประจำปีงบประมาณ พ.ศ. ๒๕๖๘

(๓) รหัส ความเสี่ยง	(๔) โครงการ/กิจกรรม/ ภารกิจ อปท. ที่สำคัญ	(๕) วัตถุประสงค์	(๖) ผู้รับผิดชอบ	(๗) ความเสี่ยง	(๘) ประเภท ความเสี่ยง	(๙) คะแนน โอกาส	(๑๐) คะแนน ผลกระทบ	(๑๑) คะแนนระดับ ความเสี่ยง (๙) x (๑๐)	(๑๒) วิธีการ ตอบสนอง ความเสี่ยง
BS-Y๑-๑๕	๑.๑๕ โครงการ ก่อสร้างถนน คอนกรีตเสริมเหล็ก สายมหารัตน์ หมู่ที่ ๑๔	เพื่อให้ประชาชนใน หมู่ที่ ๑๔ มีถนน สำหรับการ คมนาคมได้สะดวก รวดเร็ว	กองช่าง	การก่อสร้างอาจ ไม่เป็นไปตาม มาตรฐานรูปแบบ รายการที่กำหนด ไม่สามารถใช้งาน ได้อย่างมี ประสิทธิภาพ	ด้านการ ดำเนินงาน (O)	๔	๔	๑๖	- การลดโอกาส ของความเสี่ยง - การลด ผลกระทบของ ความเสี่ยง
BS-Y๑-๑๖	๑.๑๖ โครงการซ่อม สร้างแอสฟัลท์ติก คอนกรีต สาย ดอนหว่า - เขาล้าน ช่วงที่ ๓ หมู่ที่ ๔	เพื่อให้ประชาชนใน หมู่ที่ ๔ มีถนน สำหรับการ คมนาคมได้สะดวก รวดเร็ว	กองช่าง	การก่อสร้างอาจ ไม่เป็นไปตาม มาตรฐานรูปแบบ รายการที่กำหนด ไม่สามารถใช้งาน ได้มีประสิทธิภาพ	ด้านการ ดำเนินงาน (O)	๔	๔	๑๖	- การลดโอกาส ของความเสี่ยง - การลด ผลกระทบของ ความเสี่ยง

ชื่อหน่วยงาน องค์การบริหารส่วนตำบลครน อำเภอสวี จังหวัดชุมพร
การวิเคราะห์โอกาส ผลกระทบ และการตอบสนองความเสี่ยง
ประจำปีงบประมาณ พ.ศ. ๒๕๖๘

(๓) รหัส ความเสี่ยง	(๔) โครงการ/กิจกรรม/ ภารกิจ อปท. ที่สำคัญ	(๕) วัตถุประสงค์	(๖) ผู้รับผิดชอบ	(๗) ความเสี่ยง	(๘) ประเภท ความเสี่ยง	(๙) คะแนน โอกาส	(๑๐) คะแนน ผลกระทบ	(๑๑) คะแนนระดับ ความเสี่ยง (๙) x (๑๐)	(๑๒) วิธีการ ตอบสนอง ความเสี่ยง
BS-Y๑-๑๗	๑.๑๗ โครงการติดตั้ง ไฟฟ้าส่องสว่าง แหล่งท่องเที่ยว พรุทับบอน หมู่ที่ ๑๔	เพื่อให้ประชาชนใน หมู่ที่ ๑๔ มีถนน สำหรับใช้ในการ คมนาคมได้สะดวก รวดเร็ว	กองช่าง	การก่อสร้างอาจ ไม่เป็นไปตาม มาตรฐานรูปแบบ รายการที่กำหนด ไม่สามารถใช้งาน ได้อย่างมี ประสิทธิภาพ	ด้านการ ดำเนินงาน (O)	๔	๔	๑๖	- การลดโอกาส ของความเสี่ยง - การลด ผลกระทบของ ความเสี่ยง

ลายมือชื่อ.....^{นาย}

ตำแหน่ง นายกองการบริหารส่วนตำบลครน

วันที่ ๖ เดือนธันวาคม พ.ศ. ๒๕๖๗

ชื่อหน่วยงาน องค์การบริหารส่วนตำบลครน อำเภอสีวิ จังหวัดชุมพร
การวิเคราะห์โอกาส ผลกระทบ และการตอบสนองความเสี่ยง
ประจำปีงบประมาณ พ.ศ. ๒๕๖๘

(๓) รหัส ความเสี่ยง	(๔) โครงการ/กิจกรรม/ ภารกิจ อปท. ที่สำคัญ	(๕) วัตถุประสงค์	(๖) ผู้รับผิดชอบ	(๗) ความเสี่ยง	(๘) ประเภท ความเสี่ยง	(๙) คะแนน โอกาส	(๑๐) คะแนน ผลกระทบ	(๑๑) คะแนน ระดับความ เสี่ยง (๙) x (๑๐)	(๑๒) วิธีการ ตอบสนอง ความเสี่ยง
BS-Y๒-๐๑	๒.๑ โครงการรณรงค์ การป้องกันและ ปราบปรามยาเสพติด	เพื่อให้ประชาชนมี ความรู้และมี จิตสำนึกในการ ร่วมกันแก้ไขปัญหา ยาเสพติดให้โทษ ต่าง ๆ	สำนักปลัด	การมีส่วนร่วม ของประชาชน ในเรื่องยาเสพติด	- ด้านการ ดำเนินงาน(O)	๒	๒	๔	- การยอมรับ ความเสี่ยง
BS-Y๒-๐๒	๒.๒ โครงการอาหาร กลางวันของศูนย์ พัฒนาเด็กเล็ก ใน สังกัด อปท.ครน	เพื่อให้เด็กและ เยาวชนได้รับ สารอาหารที่ถูกต้อง ตามหลัก โภชนาการ ครบ ๕ หมู่ สะอาด ปลอดภัย ทำให้ พัฒนาการสมวัย	สำนักปลัด	การเปลี่ยนแปลง อัตราค่าใช้จ่าย/ คน ตามมติ คณะรัฐมนตรี/ หนังสือสั่งการ ฯลฯ	- ด้านการเงิน (F)	๓	๓	๙	- การลดโอกาส ของความเสี่ยง

ชื่อหน่วยงาน องค์การบริหารส่วนตำบลครน อำเภอศรี จังหวัดชุมพร
การวิเคราะห์โอกาส ผลกระทบ และการตอบสนองความเสี่ยง
ประจำปีงบประมาณ พ.ศ. ๒๕๖๘

(๓) รหัส ความเสี่ยง	(๔) โครงการ/กิจกรรม/ ภารกิจ อปท. ที่สำคัญ	(๕) วัตถุประสงค์	(๖) ผู้รับผิดชอบ	(๗) ความเสี่ยง	(๘) ประเภท ความเสี่ยง	(๙) คะแนน โอกาส	(๑๐) คะแนน ผลกระทบ	(๑๑) คะแนน ระดับความ เสี่ยง (๙) x (๑๐)	(๑๒) วิธีการ ตอบสนอง ความเสี่ยง
BS-Y๒-๐๓	๒.๓ โครงการอาหาร เสริมนม เด็กนักเรียน เด็กเล็กเด็กอนุบาล และเด็กป.๑ - ป.๖ (สพฐ.)	เพื่อให้เด็กและ เยาวชนได้รับ สารอาหารที่ถูกต้อง ตามหลักโภชนาการ ทำให้พัฒนาการ สมวัย	สำนักปลัด	การเปลี่ยนแปลง อัตราค่าใช้จ่าย/ คน ตามมติ คณะรัฐมนตรี/ หนังสือสั่งการ ฯลฯ	- ด้านการเงิน (F)	๓	๓	๙	- การลดโอกาส ของความเสี่ยง
BS-Y๒-๐๔	๒.๔ โครงการอาหาร เสริมนมเด็กเล็กใน ศูนย์พัฒนาเด็กเล็ก	เพื่อให้เด็กและ เยาวชนได้รับ สารอาหารที่ถูกต้อง ตามหลัก โภชนาการ ทำให้ พัฒนาการสมวัย	สำนักปลัด	การเปลี่ยนแปลง อัตราค่าใช้จ่าย/ คน ตามมติ คณะรัฐมนตรี/ หนังสือสั่งการ ฯลฯ	- ด้านการเงิน (F)	๓	๓	๙	- การลดโอกาส ของความเสี่ยง

ชื่อหน่วยงาน องค์การบริหารส่วนตำบลครน อำเภอสวี จังหวัดชุมพร
การวิเคราะห์โอกาส ผลกระทบ และการตอบสนองความเสี่ยง
ประจำปีงบประมาณ พ.ศ. ๒๕๖๘

(๓) รหัส ความเสี่ยง	(๔) โครงการ/กิจกรรม/ ภารกิจ อปท. ที่สำคัญ	(๕) วัตถุประสงค์	(๖) ผู้รับผิดชอบ	(๗) ความเสี่ยง	(๘) ประเภท ความเสี่ยง	(๙) คะแนน โอกาส	(๑๐) คะแนน ผลกระทบ	(๑๑) คะแนน ระดับความ เสี่ยง (๙) x (๑๐)	(๑๒) วิธีการ ตอบสนอง ความเสี่ยง
BS-Y๒-๐๕	๒.๕ โครงการ ขับเคลื่อนงานสภา เด็กและเยาวชน ตำบลครน	เพื่อขับเคลื่อนงาน สภาเด็กและ เยาวชนในตำบล ครน	สำนักปลัด	ระยะเวลาการ ดำรงตำแหน่งของ สภาเด็กและ เยาวชนตำบล ครน(ไม่ครบสมัย)	- ด้านการ ดำเนินงาน(O)	๒	๒	๔	- การยอมรับ ความเสี่ยง
BS-Y๒-๐๖	๒.๖ โครงการจัด กิจกรรมวันเด็ก แห่งชาติ	เพื่อส่งเสริมการ เรียนรู้ ประสบการณ์ และพัฒนาการที่ดี ให้กับเด็ก	สำนักปลัด	เด็ก ผู้ปกครอง และประชาชน เข้าร่วมโครงการ ไม่ครบตามเวลาที่ กำหนด	- ด้านการ ดำเนินงาน(O)	๒	๒	๔	- การยอมรับ ความเสี่ยง

ชื่อหน่วยงาน องค์การบริหารส่วนตำบลครน อำเภอศรี จังหวัดชุมพร
การวิเคราะห์โอกาส ผลกระทบ และการตอบสนองความเสี่ยง
ประจำปีงบประมาณ พ.ศ. ๒๕๖๘

(๓) รหัส ความเสี่ยง	(๔) โครงการ/กิจกรรม/ ภารกิจ อปท. ที่สำคัญ	(๕) วัตถุประสงค์	(๖) ผู้รับผิดชอบ	(๗) ความเสี่ยง	(๘) ประเภท ความเสี่ยง	(๙) คะแนน โอกาส	(๑๐) คะแนน ผลกระทบ	(๑๑) คะแนน ระดับความ เสี่ยง (๙) x (๑๐)	(๑๒) วิธีการ ตอบสนอง ความเสี่ยง
BS-Y๒-๐๗	๒.๗ โครงการ สนับสนุนค่าใช้จ่าย การบริหาร สถานศึกษา	เพื่อส่งเสริม สนับสนุนการ จัดการเรียนการ สอนที่มีคุณภาพ ให้กับเด็กปฐมวัยใน ศพด.	สำนักปลัด	การเปลี่ยนแปลง อัตราค่าใช้จ่าย ตามมติ คณะรัฐมนตรี/ หนังสือสั่งการ ฯลฯ	- ด้านการเงิน (F)	๓	๓	๙	- การลดโอกาส ของความเสี่ยง
BS-Y๒-๐๘	๒.๘ โครงการอาหาร กลางวันสำหรับ นักเรียน (โรงเรียนบ้านไทรล่า)	เพื่อให้นักเรียน ระดับปฐมวัยและ ระดับประถมศึกษา มีอาหารกลางวัน ที่มีคุณค่าทาง โภชนาการ อย่าง เพียงพอและตรง ความต้องการ ร่างกาย	สำนักปลัด	การเปลี่ยนแปลง หลักเกณฑ์ เงินอุดหนุน/ อัตราค่าใช้จ่าย ตามมติ คณะรัฐมนตรี/ หนังสือสั่งการ ฯลฯ	- ด้านการเงิน (F)	๓	๓	๙	- การลดโอกาส ของความเสี่ยง

ชื่อหน่วยงาน องค์การบริหารส่วนตำบลครน อำเภอเสวี จังหวัดชุมพร
การวิเคราะห์โอกาส ผลกระทบ และการตอบสนองความเสี่ยง
ประจำปีงบประมาณ พ.ศ. ๒๕๖๘

(๓) รหัส ความเสี่ยง	(๔) โครงการ/กิจกรรม/ ภารกิจ อปท. ที่สำคัญ	(๕) วัตถุประสงค์	(๖) ผู้รับผิดชอบ	(๗) ความเสี่ยง	(๘) ประเภท ความเสี่ยง	(๙) คะแนน โอกาส	(๑๐) คะแนน ผลกระทบ	(๑๑) คะแนน ระดับความ เสี่ยง (๙) x (๑๐)	(๑๒) วิธีการ ตอบสนอง ความเสี่ยง
BS-Y๒-๐๙	๒.๙ โครงการอาหาร กลางวันนักเรียน โรงเรียน วัดจันทราวาส	เพื่อให้ผู้เรียนได้รับ ประทานอาหาร กลางวันที่มีคุณค่า ทางโภชนาการ	สำนักปลัด	การเปลี่ยนแปลง หลักเกณฑ์ เงินอุดหนุน/ อัตราค่าใช้จ่าย ตามมติ คณะรัฐมนตรี/ หนังสือสั่งการ ฯลฯ	- ด้านการเงิน (F)	๓	๓	๙	- การลดโอกาส ของความเสี่ยง
BS-Y๒-๑๐	๒.๑๐ โครงการ อาหารกลางวันใน โรงเรียน (โรงเรียนบ้าน นาเหรียญ)	เพื่อให้ให้นักเรียนทุก คนมีสุขภาพที่ สมบูรณ์แข็งแรง และมีสุขภาพจิตที่ดี	สำนักปลัด	การเปลี่ยนแปลง หลักเกณฑ์ เงินอุดหนุน/ อัตราค่าใช้จ่าย ตามมติ คณะรัฐมนตรี/ หนังสือสั่งการ ฯลฯ	- ด้านการเงิน (F)	๓	๓	๙	- การลดโอกาส ของความเสี่ยง

ชื่อหน่วยงาน องค์การบริหารส่วนตำบลครน อำเภอสวี จังหวัดชุมพร
การวิเคราะห์โอกาส ผลกระทบ และการตอบสนองความเสี่ยง
ประจำปีงบประมาณ พ.ศ. ๒๕๖๘

(๓) รหัส ความเสี่ยง	(๔) โครงการ/กิจกรรม/ ภารกิจ อปท. ที่สำคัญ	(๕) วัตถุประสงค์	(๖) ผู้รับผิดชอบ	(๗) ความเสี่ยง	(๘) ประเภท ความเสี่ยง	(๙) คะแนน โอกาส	(๑๐) คะแนน ผลกระทบ	(๑๑) คะแนน ระดับความ เสี่ยง (๙) x (๑๐)	(๑๒) วิธีการ ตอบสนอง ความเสี่ยง
BS-Y๒-๑๑	๒.๑๑ โครงการ อาหารกลางวัน สำหรับนักเรียน (โรงเรียนบ้านน้ำฉา)	เพื่อให้นักเรียนทุก คนมีความสุขที่ สมบูรณ์แข็งแรง และมีสุขภาพจิตที่ดี	สำนักปลัด	การเปลี่ยนแปลง หลักเกณฑ์ เงินอุดหนุน/ อัตราค่าใช้จ่าย ตามมติ คณะรัฐมนตรี/ หนังสือสั่งการ ฯลฯ	- ด้านการเงิน (F)	๓	๓	๙	- การลดโอกาส ของความเสี่ยง
BS-Y๒-๑๒	๒.๑๒ โครงการ อาหารกลางวัน (โรงเรียนบ้านคู)	เพื่อให้นักเรียนทุก คนมีความสุขที่ สมบูรณ์แข็งแรง และมีสุขภาพจิตที่ดี	สำนักปลัด	การเปลี่ยนแปลง หลักเกณฑ์ เงินอุดหนุน/ อัตราค่าใช้จ่าย ตามมติ คณะรัฐมนตรี/ หนังสือสั่งการ ฯลฯ	- ด้านการเงิน (F)	๓	๓	๙	- การลดโอกาส ของความเสี่ยง

ชื่อหน่วยงาน องค์การบริหารส่วนตำบลครน อำเภอสวี จังหวัดชุมพร
การวิเคราะห์โอกาส ผลกระทบ และการตอบสนองความเสี่ยง
ประจำปีงบประมาณ พ.ศ. ๒๕๖๘

(๓) รหัส ความเสี่ยง	(๔) โครงการ/กิจกรรม/ ภารกิจ อปท. ที่สำคัญ	(๕) วัตถุประสงค์	(๖) ผู้รับผิดชอบ	(๗) ความเสี่ยง	(๘) ประเภท ความเสี่ยง	(๙) คะแนน โอกาส	(๑๐) คะแนน ผลกระทบ	(๑๑) คะแนน ระดับความ เสี่ยง (๙) x (๑๐)	(๑๒) วิธีการ ตอบสนอง ความเสี่ยง
BS-Y๒-๑๓	๒.๑๓ โครงการ อาหารกลางวันใน โรงเรียน (โรงเรียนเขาล้าน)	เพื่อให้เด็กนักเรียน ชั้นอนุบาลปีที่ ๒ ถึงชั้นประถมศึกษา ปีที่ ๖ ได้ รับประทานอาหาร กลางวันทุกคน	สำนักปลัด	การเปลี่ยนแปลง หลักเกณฑ์ เงินอุดหนุน/ อัตราค่าใช้จ่าย ตามมติ คณะรัฐมนตรี/ หนังสือสั่งการ ฯลฯ	- ด้านการเงิน (F)	๓	๓	๙	- การลดโอกาส ของความเสี่ยง
BS-Y๒-๑๔	๒.๑๔ โครงการ รณรงค์ป้องกัน โรคไข้เลือดออก	เพื่อป้องกันการ แพร่ระบาดของ โรคไข้เลือดออกใน พื้นที่	สำนักปลัด	การแพร่ระบาดที่ รวดเร็วของ โรคไข้เลือดออก	- ด้านการ ดำเนินงาน(O)	๓	๓	๙	- การลดโอกาส ของความเสี่ยง

ชื่อหน่วยงาน องค์การบริหารส่วนตำบลครน อำเภอสวี จังหวัดชุมพร
การวิเคราะห์โอกาส ผลกระทบ และการตอบสนองความเสี่ยง
ประจำปีงบประมาณ พ.ศ. ๒๕๖๘

(๓) รหัส ความเสี่ยง	(๔) โครงการ/กิจกรรม/ ภารกิจ อปท. ที่สำคัญ	(๕) วัตถุประสงค์	(๖) ผู้รับผิดชอบ	(๗) ความเสี่ยง	(๘) ประเภท ความเสี่ยง	(๙) คะแนน โอกาส	(๑๐) คะแนน ผลกระทบ	(๑๑) คะแนน ระดับความ เสี่ยง (๙) x (๑๐)	(๑๒) วิธีการ ตอบสนอง ความเสี่ยง
BS-Y๒-๑๕	๒.๑๕ โครงการสัตว์ ปลอดโรค คน ปลอดภัยจาก โรคพิษสุนัขบ้า ตามพระปณิธาน ศ.ดร.สมเด็จพระเจ้าฟ้าฯ กรมพระศรีสวาง ควัฒน วรขัตติยราชนารี	๑.เพื่อป้องกันโรค พิษสุนัขบ้าในพื้นที่ ให้หมดไป ๒.เพื่อลดอัตรา เสี่ยงและอัตราการ เกิดโรคพิษสุนัขบ้า	สำนักปลัด	ไม่สามารถ ดำเนินการ ฉีดวัคซีนสุนัขและ แมวที่ไม่มีเจ้าของ ได้	- ด้านการ ดำเนินงาน(O)	๓	๓	๙	- การยอมรับ ความเสี่ยง
BS-Y๒-๑๖	๒.๑๖ โครงการ ควบคุม โรคหนองพยาธิของ สมเด็จพระเทพ รัตนราชสุดาฯสยาม บรมราชกุมารี	เพื่อให้เด็ก เยาวชน และประชาชนมี ความรู้เรื่องการ ป้องกันตนเอง และ มีส่วนร่วมในการ ดำเนินงานแก้ไข ปัญหาโรคพยาธิ	สำนักปลัด	กรมส่งเสริมการ ปกครองท้องถิ่น อุดหนุน งบประมาณมา ดำเนินการล่าช้า	- ด้านการ ดำเนินงาน(O)	๒	๒	๔	- การยอมรับ ความเสี่ยง

ชื่อหน่วยงาน องค์การบริหารส่วนตำบลครน อำเภอสวี จังหวัดชุมพร
การวิเคราะห์โอกาส ผลกระทบ และการตอบสนองความเสี่ยง
ประจำปีงบประมาณ พ.ศ. ๒๕๖๘

(๓) รหัส ความเสี่ยง	(๔) โครงการ/กิจกรรม/ ภารกิจ อปท. ที่สำคัญ	(๕) วัตถุประสงค์	(๖) ผู้รับผิดชอบ	(๗) ความเสี่ยง	(๘) ประเภท ความเสี่ยง	(๙) คะแนน โอกาส	(๑๐) คะแนน ผลกระทบ	(๑๑) คะแนน ระดับความ เสี่ยง (๙) x (๑๐)	(๑๒) วิธีการ ตอบสนอง ความเสี่ยง
BS-Y๒-๑๗	๒.๑๗ โครงการสืบ สานพระราชปณิธาน สมเด็จพระเจ้าตากสินมหาราช สมเด็จพระเจ้าตากสินมหาราช	เพื่อให้ประชาชนมี ความรู้ในเรื่อง มะเร็งเต้านม การ ป้องกันการตรวจ เต้านมด้วยตนเอง	สำนักปลัด	กรมส่งเสริมการ ปกครองท้องถิ่น อุดหนุน งบประมาณมา ดำเนินการล่าช้า	- ด้านการ ดำเนินงาน(O)	๒	๒	๔	- การยอมรับ ความเสี่ยง
BS-Y๒-๑๘	๒.๑๘ โครงการ อบรมหมอหมู่บ้าน ในพระราชประสงค์	เพื่อส่งเสริมให้ อาสาสมัครที่สนใจ มีความรู้ความ เข้าใจในเรื่องการ ปฐมพยาบาลและ ดูแลผู้ป่วยเบื้องต้น	สำนักปลัด	กรมส่งเสริมการ ปกครองท้องถิ่น อุดหนุน งบประมาณมา ดำเนินการล่าช้า	- ด้านการ ดำเนินงาน(O)	๒	๒	๔	- การยอมรับ ความเสี่ยง

ชื่อหน่วยงาน องค์การบริหารส่วนตำบลครน อำเภอสวี จังหวัดชุมพร
การวิเคราะห์โอกาส ผลกระทบ และการตอบสนองความเสี่ยง
ประจำปีงบประมาณ พ.ศ. ๒๕๖๘

(๓) รหัส ความเสี่ยง	(๔) โครงการ/กิจกรรม/ ภารกิจ อปท. ที่สำคัญ	(๕) วัตถุประสงค์	(๖) ผู้รับผิดชอบ	(๗) ความเสี่ยง	(๘) ประเภท ความเสี่ยง	(๙) คะแนน โอกาส	(๑๐) คะแนน ผลกระทบ	(๑๑) คะแนน ระดับความ เสี่ยง (๙) x (๑๐)	(๑๒) วิธีการ ตอบสนอง ความเสี่ยง
BS-Y๒-๑๙	๒.๑๙ โครงการ" องค์กรปกครองส่วน ท้องถิ่นและ ปศุสัตว์ร่วมมือ ป้องกันภัย โรคพิษสุนัขบ้า"	เพื่อลดจำนวนสุนัข และแมวแบบถาวร หรือลดจำนวนลูก สัตว์เกิดใหม่ด้วย วิธีการผ่าตัด ทำหมัน	สำนักปลัด	การจับสุนัขและ แมวที่ไม่มีเจ้าของ มาผ่าตัดทำหมัน	- ด้านการ ดำเนินงาน(O)	๓	๓	๙	- การลดโอกาส ของความเสี่ยง
BS-Y๒-๒๐	๒.๒๐ โครงการ จัดการแข่งขันกีฬา สานสัมพันธ์ด้านยา เสพติดตำบลครน	เพื่อส่งเสริมให้เด็ก เยาวชนและ ประชาชนทุก หมู่บ้านได้ออก กำลังกายและ เล่นกีฬา	สำนักปลัด	จำนวนผู้เข้าร่วม การแข่งขันที่ไม่ ครบตามประเภท การแข่งขัน เมื่อ ดำเนินการแข่งขัน	- ด้านการ ดำเนินงาน(O)	๒	๒	๔	- การลดโอกาส ของความเสี่ยง

ชื่อหน่วยงาน องค์การบริหารส่วนตำบลครน อำเภอสวี จังหวัดชุมพร
การวิเคราะห์โอกาส ผลกระทบ และการตอบสนองความเสี่ยง
ประจำปีงบประมาณ พ.ศ. ๒๕๖๘

(๓) รหัส ความเสี่ยง	(๔) โครงการ/กิจกรรม/ ภารกิจ อปท. ที่สำคัญ	(๕) วัตถุประสงค์	(๖) ผู้รับผิดชอบ	(๗) ความเสี่ยง	(๘) ประเภท ความเสี่ยง	(๙) คะแนน โอกาส	(๑๐) คะแนน ผลกระทบ	(๑๑) คะแนน ระดับความ เสี่ยง (๙) x (๑๐)	(๑๒) วิธีการ ตอบสนอง ความเสี่ยง
BS-Y๒-๒๑	๒.๒๑ โครงการ ช่วยเหลือประชาชน ตามอำนาจหน้าที่ ขององค์กรปกครอง ส่วนท้องถิ่นด้าน ส่งเสริมและพัฒนา คุณภาพชีวิต	เพื่อช่วยเหลือ ประชาชนที่ประสบ ปัญหาด้านคุณภาพ ชีวิตในพื้นที่ ตำบลครน	สำนักปลัด	การเปลี่ยนแปลง ระเบียบ/หนังสือ สั่งการใหม่	- ด้านการ ดำเนินงาน(O)	๒	๒	๔	- การลดโอกาส ของความเสี่ยง
BS-Y๒-๒๒	๒.๒๒ โครงการ ฝึกอบรมอาชีพให้แก่ ประชาชน	เพื่อสร้างโอกาส และทางเลือกใน การประกอบอาชีพ เป็นการเพิ่มรายได้ หลักหรือรายได้ เสริมให้กับ ครอบครัว	สำนักปลัด	การเลือกอาชีพที่ ฝึกอบรมแล้ว ประชาชนให้ ความสนใจ/นำไป ประกอบอาชีพ ได้มากที่สุด	- ด้านการ ดำเนินงาน(O)	๒	๒	๔	- การลดโอกาส ของความเสี่ยง

ชื่อหน่วยงาน องค์การบริหารส่วนตำบลครน อำเภอสวี จังหวัดชุมพร
การวิเคราะห์โอกาส ผลกระทบ และการตอบสนองความเสี่ยง
ประจำปีงบประมาณ พ.ศ. ๒๕๖๘

(๓) รหัส ความเสี่ยง	(๔) โครงการ/กิจกรรม/ ภารกิจ อปท. ที่สำคัญ	(๕) วัตถุประสงค์	(๖) ผู้รับผิดชอบ	(๗) ความเสี่ยง	(๘) ประเภท ความเสี่ยง	(๙) คะแนน โอกาส	(๑๐) คะแนน ผลกระทบ	(๑๑) คะแนน ระดับความ เสี่ยง (๙) x (๑๐)	(๑๒) วิธีการ ตอบสนอง ความเสี่ยง
BS-Y๒-๒๓	๒.๒๓ โครงการ พัฒนาคุณภาพชีวิต ผู้สูงอายุตำบลครน	เพื่อเป็นการ ส่งเสริมสนับสนุน ให้ผู้สูงอายุได้มี การศึกษาเรียนรู้ ร่วมกิจกรรมเชิง สร้างสรรค์เป็นการ ส่งเสริมการพัฒนา ตนเองและการ เรียนรู้ตลอดชีวิต	สำนักปลัด	จำนวนผู้เข้ารับ การอบรมไม่ตรง ตามเป้าหมาย	- ด้านการ ดำเนินงาน(O)	๒	๒	๔	- การยอมรับ ความเสี่ยง

ชื่อหน่วยงาน องค์การบริหารส่วนตำบลครน อำเภอศรี จังหวัดชุมพร
การวิเคราะห์โอกาส ผลกระทบ และการตอบสนองความเสี่ยง
ประจำปีงบประมาณ พ.ศ. ๒๕๖๘

(๓) รหัส ความเสี่ยง	(๔) โครงการ/กิจกรรม/ ภารกิจ อปท. ที่สำคัญ	(๕) วัตถุประสงค์	(๖) ผู้รับผิดชอบ	(๗) ความเสี่ยง	(๘) ประเภท ความเสี่ยง	(๙) คะแนน โอกาส	(๑๐) คะแนน ผลกระทบ	(๑๑) คะแนน ระดับความ เสี่ยง (๙) x (๑๐)	(๑๒) วิธีการ ตอบสนอง ความเสี่ยง
BS-Y๒-๒๔	๒.๒๔ โครงการ สนับสนุนเบี้ยยังชีพ สงเคราะห์ผู้สูงอายุ	เพื่อส่งเสริมและ พัฒนาคุณภาพชีวิต ของผู้สูงอายุ	สำนักปลัด	จำนวนผู้สูงอายุที่ ได้รับเบี้ยยังชีพที่ ย้ายเข้ามารับสิทธิ ในพื้นที่	- ด้านการ ดำเนินงาน(O)	๒	๒	๔	- การยอมรับ ความเสี่ยง
BS-Y๒-๒๕	๒.๒๕ โครงการ สนับสนุนเงิน สวัสดิการ เบี้ยความพิการ	เพื่อส่งเสริมและ พัฒนาคุณภาพชีวิต ของคนพิการ	สำนักปลัด	จำนวนคนพิการที่ เพิ่มมากขึ้นจากที่ ประมาณการณ์ ที่ตั้งไว้	- ด้านการ ดำเนินงาน(O)	๒	๒	๔	- การยอมรับ ความเสี่ยง

ชื่อหน่วยงาน องค์การบริหารส่วนตำบลครน อำเภอสวี จังหวัดชุมพร
การวิเคราะห์โอกาส ผลกระทบ และการตอบสนองความเสี่ยง
ประจำปีงบประมาณ พ.ศ. ๒๕๖๘

(๓) รหัส ความเสี่ยง	(๔) โครงการ/กิจกรรม/ ภารกิจ อปท. ที่สำคัญ	(๕) วัตถุประสงค์	(๖) ผู้รับผิดชอบ	(๗) ความเสี่ยง	(๘) ประเภท ความเสี่ยง	(๙) คะแนน โอกาส	(๑๐) คะแนน ผลกระทบ	(๑๑) คะแนน ระดับความ เสี่ยง (๙) x (๑๐)	(๑๒) วิธีการ ตอบสนอง ความเสี่ยง
BS-Y๒-๒๖	๒.๒๖ โครงการ สนับสนุนเบี้ยยังชีพ ผู้ป่วยเอดส์	เพื่อให้ผู้ป่วยเอดส์ ได้รับการดูแลและ ช่วยเหลือในด้าน ต่างๆ	สำนักปลัด	ผู้ป่วยเอดส์ไม่มา ยืนยันตัวตนเพื่อ ขอรับสิทธิ	- ด้านการ ดำเนินงาน(O)	๒	๒	๔	- การยอมรับ ความเสี่ยง
BS-Y๒-๒๗	๒.๒๗ โครงการ สนับสนุนการ ดำเนินงานของ กองทุนหลักประกัน สุขภาพ อปท.ครน	เพื่อให้ประชาชน ได้รับบริการในการ ดูแลรักษาสุขภาพ และงาน สาธารณสุข	สำนักปลัด	เงินสมทบจาก กองทุน สปสช. โอนมาช้า มี กระบวนการ ปฏิบัติงานที่ยาก	- ด้านการ ดำเนินงาน(O)	๒	๒	๔	- การยอมรับ ความเสี่ยง

ลายมือชื่อ.....

ตำแหน่ง นายกองค์การบริหารส่วนตำบลครน

วันที่ ๖ เดือนธันวาคม พ.ศ. ๒๕๖๗

ชื่อหน่วยงาน องค์การบริหารส่วนตำบลครน อำเภอสวี จังหวัดชุมพร
การวิเคราะห์โอกาส ผลกระทบ และการตอบสนองความเสี่ยง
ประจำปีงบประมาณ พ.ศ. ๒๕๖๘

(๓) รหัส ความเสี่ยง	(๔) โครงการ/กิจกรรม/ ภารกิจ อปท. ที่สำคัญ	(๕) วัตถุประสงค์	(๖) ผู้รับผิดชอบ	(๗) ความเสี่ยง	(๘) ประเภท ความเสี่ยง	(๙) คะแนน โอกาส	(๑๐) คะแนน ผลกระทบ	(๑๑) คะแนนระดับ ความเสี่ยง (๙) x (๑๐)	(๑๒) วิธีการ ตอบสนอง ความเสี่ยง
BS-Y๓-๐๑	๓.๑ โครงการ ช่วยเหลือประชาชน ตามอำนาจหน้าที่ ขององค์กรปกครอง ส่วนท้องถิ่นกรณี เี่ยวยาหรือฟื้นฟู หลังเกิดสาธารณภัย	เพื่อช่วยเหลือ ประชาชนที่ประสบ สาธารณภัยในพื้นที่ ตำบลครน	สำนักปลัด	การตรวจสอบ ข้อเท็จจริงของ บ้านเรือนฯลฯใน การให้ความ ช่วยเหลือ	- ด้านการ ดำเนินงาน(O)	๓	๓	๙	- การลดโอกาส ของความเสี่ยง
BS-Y๓-๐๒	๓.๒ โครงการ กิจกรรม วัน อปพร.	๑.เพื่อเชิดชูความ เสียสละและ ความสำคัญของ อปพร. ๒.๒.เพื่อสร้าง ความสัมพันธ์ที่ดี ความสามัคคีกลม เกลียวของ อปพร.	สำนักปลัด	จำนวนผู้เข้าร่วม โครงการไม่ตรง กับเป้าหมาย	- ด้านการ ดำเนินงาน(O)	๒	๒	๔	- การลดโอกาส ของความเสี่ยง

ชื่อหน่วยงาน องค์การบริหารส่วนตำบลครน อำเภอสวี จังหวัดชุมพร
การวิเคราะห์โอกาส ผลกระทบ และการตอบสนองความเสี่ยง
ประจำปีงบประมาณ พ.ศ. ๒๕๖๘

(๓) รหัส ความเสี่ยง	(๔) โครงการ/กิจกรรม/ ภารกิจ อปท. ที่สำคัญ	(๕) วัตถุประสงค์	(๖) ผู้รับผิดชอบ	(๗) ความเสี่ยง	(๘) ประเภท ความเสี่ยง	(๙) คะแนน โอกาส	(๑๐) คะแนน ผลกระทบ	(๑๑) คะแนนระดับ ความเสี่ยง (๙) x (๑๐)	(๑๒) วิธีการ ตอบสนอง ความเสี่ยง
BS-Y๓-๐๓	๓.๓ โครงการป้องกัน และลดอุบัติเหตุทาง ถนนช่วงเทศกาลปี ใหม่	เพื่อเตรียมการ ป้องกันการเกิด อุบัติเหตุทางถนน และบริการ ประชาชนในช่วงปี ใหม่	สำนักปลัด	- การไม่ปฏิบัติตาม กฎหมายจราจร,การ ดื่มสุรา ฯลฯ - การมาปฏิบัติหน้าที่ ของเจ้าหน้าที่และ อปพร.ไม่เป็นไปตาม เป้าหมาย	- ด้านการ ดำเนินงาน(O)	๒	๒	๔	- การลดโอกาส ของความเสี่ยง
BS-Y๓-๐๔	๓.๔ โครงการป้องกัน และลดอุบัติเหตุทาง ถนนช่วงเทศกาล สงกรานต์	เพื่อเตรียมการ ป้องกันการเกิด อุบัติเหตุทางถนน และบริการ ประชาชนในช่วง สงกรานต์	สำนักปลัด	- การไม่ปฏิบัติตาม กฎหมายจราจร,การ ดื่มสุรา ฯลฯ - การมาปฏิบัติหน้าที่ ของเจ้าหน้าที่และ อปพร.ไม่เป็นไปตาม เป้าหมาย	- ด้านการ ดำเนินงาน(O)	๒	๒	๔	- การลดโอกาส ของความเสี่ยง

ชื่อหน่วยงาน องค์การบริหารส่วนตำบลครน อำเภอสีวิ จังหวัดชุมพร
การวิเคราะห์โอกาส ผลกระทบ และการตอบสนองความเสี่ยง
ประจำปีงบประมาณ พ.ศ. ๒๕๖๘

(๓) รหัส ความเสี่ยง	(๔) โครงการ/กิจกรรม/ ภารกิจ อปท. ที่สำคัญ	(๕) วัตถุประสงค์	(๖) ผู้รับผิดชอบ	(๗) ความเสี่ยง	(๘) ประเภท ความเสี่ยง	(๙) คะแนน โอกาส	(๑๐) คะแนน ผลกระทบ	(๑๑) คะแนนระดับ ความเสี่ยง (๙) x (๑๐)	(๑๒) วิธีการ ตอบสนอง ความเสี่ยง
BS-Y๓-๐๕	๓.๕ โครงการ ฝึกอบรมให้ความรู้ สมาชิก อปพร.	เพื่อเตรียมความ พร้อมแก่สมาชิก อปพร.ในการ ป้องกันและบรรเทา สาธารณภัย	สำนักปลัด	จำนวนผู้เข้าร่วม โครงการไม่ตรงกับ เป้าหมาย	- ด้านการ ดำเนินงาน(O)	๒	๒	๔	- การลดโอกาส ของความเสี่ยง

ลายมือชื่อ.....
ตำแหน่ง นายกองค์การบริหารส่วนตำบลครน
วันที่ ๖ เดือนธันวาคม พ.ศ. ๒๕๖๗

ชื่อหน่วยงาน องค์การบริหารส่วนตำบลครน อำเภอสวี จังหวัดชุมพร
การวิเคราะห์โอกาส ผลกระทบ และการตอบสนองความเสี่ยง
ประจำปีงบประมาณ พ.ศ. ๒๕๖๘

(๓) รหัส ความเสี่ยง	(๔) โครงการ/กิจกรรม/ ภารกิจ อปท. ที่สำคัญ	(๕) วัตถุประสงค์	(๖) ผู้รับผิดชอบ	(๗) ความเสี่ยง	(๘) ประเภท ความเสี่ยง	(๙) คะแนน โอกาส	(๑๐) คะแนน ผลกระทบ	(๑๑) คะแนนระดับ ความเสี่ยง (๙) x (๑๐)	(๑๒) วิธีการ ตอบสนอง ความเสี่ยง
BS-Y๔-๐๑	๔.๑ โครงการ ฝึกอบรมเพื่อพัฒนา ศักยภาพของ บุคลากรอปท.	เพื่อพัฒนาความรู้ และเพิ่ม ประสิทธิภาพ ในการปฏิบัติงาน ให้แก่บุคลากรของ อปท.ครน	สำนักปลัด	- การนำความรู้ที่ ได้ศึกษาดูงานมา ดำเนินการใน พื้นที่อย่างมี ประสิทธิผล - ความปลอดภัย ในการเดินทาง	- ด้านการ ดำเนินงาน(O)	๒	๒	๔	- การลดโอกาส ของความเสี่ยง
BS-Y๔-๐๒	๔.๒ โครงการจัดงาน พระราชพิธีและงาน รัฐพิธี	เพื่อให้การจัดงาน อันเกี่ยวเนื่องกับ พระราชพิธีสำคัญ ของสถาบัน พระมหากษัตริย์ซึ่ง เป็นสถาบันหลัก ของชาติเป็นไปด้วย ความเรียบร้อยและ เป็นการสม พระเกียรติ	สำนักปลัด	การอุดหนุนให้ หน่วยงานอื่น ดำเนินการ ไม่ สามารถ ควบคุมดูแลการ ดำเนินงานได้	- ด้านการ ดำเนินงาน(O)	๒	๒	๔	- การลดโอกาส ของความเสี่ยง

ชื่อหน่วยงาน องค์การบริหารส่วนตำบลครน อำเภอศรี จังหวัดชุมพร
การวิเคราะห์โอกาส ผลกระทบ และการตอบสนองความเสี่ยง
ประจำปีงบประมาณ พ.ศ. ๒๕๖๘

(๓) รหัส ความเสี่ยง	(๔) โครงการ/กิจกรรม/ ภารกิจ อปท. ที่สำคัญ	(๕) วัตถุประสงค์	(๖) ผู้รับผิดชอบ	(๗) ความเสี่ยง	(๘) ประเภท ความเสี่ยง	(๙) คะแนน โอกาส	(๑๐) คะแนน ผลกระทบ	(๑๑) คะแนนระดับ ความเสี่ยง (๙) x (๑๐)	(๑๒) วิธีการ ตอบสนอง ความเสี่ยง
BS-Y๔-๐๓	๔.๓ โครงการจัดเวที ประชาคม	เพื่อสนับสนุนให้ ประชาชนใน หมู่บ้านเกิด กระบวนการเรียนรู้ ร่วมกันในการแก้ไข ปัญหาและบูรณา การกับหน่วยงานที่ เกี่ยวข้อง	สำนักปลัด	-จำนวนผู้เข้าร่วม ประชาคมตำบล ฯลฯไม่เป็นไปตาม เป้าหมาย -โครงการที่ อบต. จะดำเนินการไม่มี ในแผนพัฒนา หมู่บ้าน	- ด้านการ ดำเนินงาน(O)	๒	๒	๔	- การลดโอกาส ของความเสี่ยง

ลายมือชื่อ.....*ADM*.....

ตำแหน่ง นายกองค์การบริหารส่วนตำบลครน

วันที่ ๖ เดือนธันวาคม พ.ศ. ๒๕๖๗

ชื่อหน่วยงาน องค์การบริหารส่วนตำบลครน อำเภอสีวิ จังหวัดชุมพร
 การวิเคราะห์โอกาส ผลกระทบ และการตอบสนองความเสี่ยง
 ประจำปีงบประมาณ พ.ศ. ๒๕๖๘

(๓) รหัส ความเสี่ยง	(๔) โครงการ/กิจกรรม/ ภารกิจ อปท. ที่สำคัญ	(๕) วัตถุประสงค์	(๖) ผู้รับผิดชอบ	(๗) ความเสี่ยง	(๘) ประเภท ความเสี่ยง	(๙) คะแนน โอกาส	(๑๐) คะแนน ผลกระทบ	(๑๑) คะแนน ระดับความ เสี่ยง (๙) x (๑๐)	(๑๒) วิธีการ ตอบสนอง ความเสี่ยง
BS-Y๖-๐๑	๖.๑ โครงการจัดงาน ประเพณีลอยกระทง วัดน้ำฉา	เพื่อส่งเสริมงาน ประเพณีวัฒนธรรม ที่ดึงดูดนักท่องเที่ยว	สำนักปลัด	-ด้านการเบิกจ่าย กิจกรรม/ประเพณี ที่อาจไม่สามารถ เบิกจ่ายได้ตาม ข้อสั่งเกตหน่วยงาน ตรวจสอบ - ด้านสภาพอากาศ ในช่วงจัดโครงการ	-ด้านการเงิน(F) - ด้านการ ดำเนินงาน(O)	๓	๓	๙	- การลดโอกาส ของความเสี่ยง -ใช้มาตรการเฝ้า ระวัง

ลายมือชื่อ.....*น.อ.ท.*.....

ตำแหน่ง นายกองค์การบริหารส่วนตำบลครน

วันที่ ๖ เดือนธันวาคม พ.ศ. ๒๕๖๗

ชื่อหน่วยงาน องค์การบริหารส่วนตำบลครน อำเภอสวี จังหวัดชุมพร
การวิเคราะห์โอกาส ผลกระทบ และการตอบสนองความเสี่ยง
ประจำปีงบประมาณ พ.ศ. ๒๕๖๘

(๓) รหัส ความเสี่ยง	(๔) โครงการ/กิจกรรม/ ภารกิจ อปท. ที่สำคัญ	(๕) วัตถุประสงค์	(๖) ผู้รับผิดชอบ	(๗) ความเสี่ยง	(๘) ประเภท ความเสี่ยง	(๙) คะแนน โอกาส	(๑๐) คะแนน ผลกระทบ	(๑๑) คะแนนระดับ ความเสี่ยง (๙) x (๑๐)	(๑๒) วิธีการ ตอบสนอง ความเสี่ยง
BS-Y๗-๐๑	โครงการพัฒนาท้องถิ่น เฉลิมพระเกียรติ พระบาทสมเด็จพระ พระบรมชนกาธิเบศร มหาภูมิพลอดุลย เดชมหาราช บรมนาถบพิตร	เพื่อพัฒนาบริเวณ พื้นที่ตำบลครนให้ สวยงาม น่าอยู่	สำนักปลัด	การดำเนินงาน อาจไม่ครบทุก หมู่บ้าน/เลือน การดำเนินการ	ด้านการ ดำเนินงาน (O)	๒	๒	๔	- การลด โอกาสของ ความเสี่ยง
BS-Y๗-๐๒	๗.๒ โครงการพัฒนา ท้องถิ่นเฉลิม พระเกียรติ พระบาทสมเด็จพระ เจ้าอยู่หัว	เพื่อพัฒนาบริเวณ พื้นที่ตำบลครนให้ สวยงาม น่าอยู่	สำนักปลัด	การดำเนินงาน อาจไม่ครบทุก หมู่บ้าน/เลือน การดำเนินการ	ด้านการ ดำเนินงาน (O)	๒	๒	๔	- การลด โอกาสของ ความเสี่ยง

ชื่อหน่วยงาน องค์การบริหารส่วนตำบลครน อำเภอสวี จังหวัดชุมพร
การวิเคราะห์โอกาส ผลกระทบ และการตอบสนองความเสี่ยง
ประจำปีงบประมาณ พ.ศ. ๒๕๖๘

(๓) รหัส ความเสี่ยง	(๔) โครงการ/กิจกรรม/ ภารกิจ อปท. ที่สำคัญ	(๕) วัตถุประสงค์	(๖) ผู้รับผิดชอบ	(๗) ความเสี่ยง	(๘) ประเภท ความเสี่ยง	(๙) คะแนน โอกาส	(๑๐) คะแนน ผลกระทบ	(๑๑) คะแนนระดับ ความเสี่ยง (๙) x (๑๐)	(๑๒) วิธีการ ตอบสนอง ความเสี่ยง
BS-Y๗-๐๓	๗.๓ โครงการพัฒนา ท้องถิ่นเฉลิมพระ เกียรติสมเด็จพระ นางเจ้าสุทิดาพัชร สุธาพิมลลักษณพระ บรมราชินี ๓ มิถุนายน	เพื่อพัฒนาบริเวณ พื้นที่ตำบลครนให้ สวยงาม น่าอยู่	สำนักปลัด	การดำเนินงาน อาจไม่ครบทุก หมู่บ้าน/เลื่อน การดำเนินการ	ด้านการ ดำเนินงาน (O)	๒	๒	๔	- การลดโอกาส ของความเสี่ยง
BS-Y๗-๐๔	๗.๔ โครงการรณรงค์ ประชาชนร่วมใจคัด แยกขยะในครัวเรือน	๑.เพื่อลดปริมาณ ขยะก่อนนำเข้าสู่ กระบวนการกำจัด อย่างถูกวิธี ๒.เพื่อส่งเสริมและ สนับสนุนกิจกรรมมี ส่วนร่วมของชุมชน ในการจัดการขยะ โดยชุมชน	สำนักปลัด	- การหา กลุ่มเป้าหมายที่ เข้าร่วมโครงการ - การบริหาร จัดการธนาคาร ขยะ	ด้านการ ดำเนินงาน (O)	๓	๓	๙	- การลดโอกาส ของความเสี่ยง

ชื่อหน่วยงาน องค์การบริหารส่วนตำบลครน อำเภอสวี จังหวัดชุมพร
การวิเคราะห์โอกาส ผลกระทบ และการตอบสนองความเสี่ยง
ประจำปีงบประมาณ พ.ศ. ๒๕๖๘

(๓) รหัส ความเสี่ยง	(๔) โครงการ/กิจกรรม/ ภารกิจ อปท. ที่สำคัญ	(๕) วัตถุประสงค์	(๖) ผู้รับผิดชอบ	(๗) ความเสี่ยง	(๘) ประเภท ความเสี่ยง	(๙) คะแนน โอกาส	(๑๐) คะแนน ผลกระทบ	(๑๑) คะแนนระดับ ความเสี่ยง (๙) x (๑๐)	(๑๒) วิธีการ ตอบสนอง ความเสี่ยง
BS-Y๗-๐๕	๗.๕ โครงการอนุรักษ์ พันธุกรรมพืชอัน เนื่องมาจาก พระราชดำริฯสมเด็จพระ เทพรัตนราชสุดาฯ สยามบรมราชกุมารี	เพื่อให้มีข้อมูลฐาน ทรัพยากรท้องถิ่น ไว้สำหรับการ เรียนรู้ของเด็ก นักเรียนและ ประชาชนในพื้นที่ ตำบลครน	สำนักปลัด	ความต่อเนื่องใน การดำเนินงาน ของโครงการฯ	ด้านการ ดำเนินงาน (O)	๒	๒	๔	- การลดโอกาส ของความเสี่ยง

ลายมือชื่อ.....*น.ด.ท.*.....

ตำแหน่ง นายกององค์การบริหารส่วนตำบลครน

วันที่ ๖ เดือนธันวาคม พ.ศ. ๒๕๖๗

ชื่อหน่วยงาน องค์การบริหารส่วนตำบลครน อำเภอสี จังหวัดชุมพร
 รายงานการจัดทำแผนบริหารความเสี่ยง
 ประจำปีงบประมาณ พ.ศ. ๒๕๖๘

(๓) รหัส ความเสี่ยง	(๔) โครงการ/กิจกรรม/ ภารกิจ อปท. ที่สำคัญ	(๕) ความเสี่ยง	(๖) วิธีการตอบสนอง ความเสี่ยง	(๗) ผู้รับผิดชอบ	(๘) วิธีการจัดการความเสี่ยง	(๙) ตัวชี้วัด	(๑๐) ระยะเวลา ดำเนินการ	(๑๑) วิธีการติดตาม และการรายงาน
BS-Y๑-๐๑	๑.๑ โครงการ ก่อสร้าง ท่อลอดเหลี่ยมชนิด ช่องเดี่ยว แบบรูป สี่เหลี่ยมทั่วไป (RIGID FRAME) สายห้วยผาก หมู่ที่ ๑	การก่อสร้างอาจ ไม่เป็นไปตาม มาตรฐาน รูปแบบรายการ ที่กำหนดไม่ สามารถใช้งาน ได้อย่างมี ประสิทธิภาพ	- การลดโอกาส ของความเสี่ยง - การลด ผลกระทบของ ความเสี่ยง	กองช่าง	-กำหนดให้รายงานผลการ ก่อสร้างในการประชุมหัวหน้า ส่วนราชการของหน่วยงาน ทุกเดือน -ให้ช่างผู้ควบคุมงานส่ง รายงานการก่อสร้าง ทุกสัปดาห์ -การตรวจสอบงานจ้างบริเวณ ดำเนินการจริง	ประชาชน ร้อยละ ๘๐ ของหมู่ที่ ๑ มีความพึง พอใจต่อการ ใช้ถนนในการ คมนาคม	ตุลาคม ๖๗ -กันยายน ๖๘	- ติดตามผ่าน รายงานการ ก่อสร้างต่อ ประธานตรวจรับ งานจ้างทุก สัปดาห์และจาก การตรวจสอบ งานจ้าง สถานที่ ดำเนินงาน
BS-Y๑-๐๒	๑.๒ โครงการ ก่อสร้าง ท่อลอดเหลี่ยมชนิด ช่องเดี่ยว แบบรูป สี่เหลี่ยมทั่วไป (RIGID FRAME) สายท่าช้าง - ควน หลังเต่า จุดที่ ๑ หมู่ที่ ๑	การก่อสร้างอาจ ไม่เป็นไปตาม มาตรฐาน รูปแบบรายการ ที่กำหนดไม่ สามารถใช้งาน ได้อย่างมี ประสิทธิภาพ	- การลดโอกาส ของความเสี่ยง - การลด ผลกระทบของ ความเสี่ยง	กองช่าง	-กำหนดให้รายงานผลการ ก่อสร้างในการประชุมหัวหน้า ส่วนราชการของหน่วยงาน ทุกเดือน -ให้ช่างผู้ควบคุมงานส่ง รายงานการก่อสร้าง ทุกสัปดาห์ -การตรวจสอบงานจ้างบริเวณ ดำเนินการจริง	ประชาชน ร้อยละ ๘๐ ของหมู่ที่ ๑ มีความพึง พอใจต่อการ ใช้ถนนในการ คมนาคม	ตุลาคม ๖๗ -กันยายน ๖๘	- ติดตามผ่าน รายงานการ ก่อสร้างต่อ ประธานตรวจรับ งานจ้างทุก สัปดาห์และจาก การตรวจสอบ งานจ้าง สถานที่ ดำเนินงาน

ชื่อหน่วยงาน องค์การบริหารส่วนตำบลครน อำเภอสวี จังหวัดชุมพร
 รายงานการจัดทำแผนบริหารความเสี่ยง
 ประจำปีงบประมาณ พ.ศ. ๒๕๖๘

(๓) รหัส ความเสี่ยง	(๔) โครงการ/กิจกรรม/ ภารกิจ อปท. ที่สำคัญ	(๕) ความเสี่ยง	(๖) วิธีการตอบสนอง ความเสี่ยง	(๗) ผู้รับผิดชอบ	(๘) วิธีการจัดการความเสี่ยง	(๙) ตัวชี้วัด	(๑๐) ระยะเวลา ดำเนินการ	(๑๑) วิธีการติดตาม และการรายงาน
BS-Y๑-๐๓	๑.๓ โครงการ ก่อสร้างถนนลูกรัง สายประชาร่วมใจ ๓ หมู่ที่ ๒	การก่อสร้างอาจ ไม่เป็นไปตาม มาตรฐาน รูปแบบรายการ ที่กำหนดไม่ สามารถใช้งาน ได้อย่างมี ประสิทธิภาพ	- การลดโอกาส ของความเสี่ยง - การลด ผลกระทบของ ความเสี่ยง	กองช่าง	-กำหนดให้รายงานผลการ ก่อสร้างในการประชุมหัวหน้า ส่วนราชการของหน่วยงาน ทุกเดือน -ให้ช่างผู้ควบคุมงานส่ง รายงานการก่อสร้าง ทุกสัปดาห์ -การตรวจสอบงานจ้างบริเวณ ดำเนินการจริง	ประชาชน ร้อยละ ๘๐ ของหมู่ที่ ๒ มีความพึง พอใจต่อการ ใช้ถนนในการ คมนาคม	ตุลาคม ๖๗ -กันยายน ๖๘	- ติดตามผ่าน รายงานการ ก่อสร้างต่อ ประธานตรวจรับ งานจ้างทุก สัปดาห์และจาก การตรวจสอบ งานจ้าง สถานที่ ดำเนินงาน
BS-Y๑-๐๔	๑.๔ โครงการ ก่อสร้างถนนแอส ฟัลท์คอนกรีต สายร่วมใจพัฒนา หมู่ที่ ๓	การก่อสร้างอาจ ไม่เป็นไปตาม มาตรฐาน รูปแบบรายการ ที่กำหนดไม่ สามารถใช้งาน ได้อย่างมี ประสิทธิภาพ	- การลดโอกาส ของความเสี่ยง - การลด ผลกระทบของ ความเสี่ยง	กองช่าง	-กำหนดให้รายงานผลการ ก่อสร้างในการประชุมหัวหน้า ส่วนราชการของหน่วยงาน ทุกเดือน -ให้ช่างผู้ควบคุมงานส่ง รายงานการก่อสร้าง ทุกสัปดาห์ -การตรวจสอบงานจ้างบริเวณ ดำเนินการจริง	ประชาชน ร้อยละ ๘๐ ของหมู่ที่ ๓ มีความพึง พอใจต่อการ ใช้ถนนในการ คมนาคม	ตุลาคม ๖๗ -กันยายน ๖๘	- ติดตามผ่าน รายงานการ ก่อสร้างต่อ ประธานตรวจรับ งานจ้างทุก สัปดาห์และจาก การตรวจสอบ งานจ้าง สถานที่ ดำเนินงาน

ชื่อหน่วยงาน องค์การบริหารส่วนตำบลครน อำเภอสวี จังหวัดชุมพร
 รายงานการจัดทำแผนบริหารความเสี่ยง
 ประจำปีงบประมาณ พ.ศ. ๒๕๖๘

(๓) รหัส ความเสี่ยง	(๔) โครงการ/กิจกรรม/ ภารกิจ อปท. ที่สำคัญ	(๕) ความเสี่ยง	(๖) วิธีการ ตอบสนอง ความเสี่ยง	(๗) ผู้รับผิดชอบ	(๘) วิธีการจัดการความเสี่ยง	(๙) ตัวชี้วัด	(๑๐) ระยะเวลา ดำเนินการ	(๑๑) วิธีการติดตาม และการรายงาน
BS-Y๑-๐๕	๑.๕ โครงการ ก่อสร้างถนน คอนกรีตเสริมเหล็ก สายขวัญเมือง หมู่ที่ ๔	การก่อสร้างอาจ ไม่เป็นไปตาม มาตรฐาน รูปแบบรายการ ที่กำหนดไม่ สามารถใช้งาน ได้อย่างมี ประสิทธิภาพ	- การลด โอกาสของ ความเสี่ยง - การลด ผลกระทบของ ความเสี่ยง	กองช่าง	-กำหนดให้รายงานผลการ ก่อสร้างในการประชุมหัวหน้า ส่วนราชการของหน่วยงาน ทุกเดือน -ให้ช่างผู้ควบคุมงานส่งรายงาน การก่อสร้าง ทุกสัปดาห์ -การตรวจสอบงานจ้างบริเวณ ดำเนินการจริง	ประชาชน ร้อยละ ๘๐ ของหมู่ที่ ๔ มีความพึง พอใจต่อการ ใช้ถนนในการ คมนาคม	ตุลาคม ๖๗ -กันยายน ๖๘	- ติดตามผ่าน รายงานการ ก่อสร้างต่อ ประธานตรวจรับ งานจ้างทุก สัปดาห์และจาก การตรวจสอบ งานจ้าง สถานที่ ดำเนินงาน
BS-Y๑-๐๖	๑.๖ โครงการ ก่อสร้างถนน คอนกรีตเสริมเหล็ก สายถ้ำแก้ว หมู่ที่ ๕	การก่อสร้างอาจ ไม่เป็นไปตาม มาตรฐาน รูปแบบรายการ ที่กำหนดไม่ สามารถใช้งาน ได้อย่างมี ประสิทธิภาพ	- การลด โอกาสของ ความเสี่ยง - การลด ผลกระทบของ ความเสี่ยง	กองช่าง	-กำหนดให้รายงานผลการ ก่อสร้างในการประชุมหัวหน้า ส่วนราชการของหน่วยงาน ทุกเดือน -ให้ช่างผู้ควบคุมงานส่งรายงาน การก่อสร้าง ทุกสัปดาห์ -การตรวจสอบงานจ้างบริเวณ ดำเนินการจริง	ประชาชน ร้อยละ ๘๐ ของหมู่ที่ ๕ มีความพึง พอใจต่อการ ใช้ถนนในการ คมนาคม	ตุลาคม ๖๗ -กันยายน ๖๘	- ติดตามผ่าน รายงานการ ก่อสร้างต่อ ประธานตรวจรับ งานจ้างทุก สัปดาห์และจาก การตรวจสอบ งานจ้าง สถานที่ ดำเนินงาน

ชื่อหน่วยงาน องค์การบริหารส่วนตำบลครน อำเภอเสวี จังหวัดชุมพร
 รายงานการจัดทำแผนบริหารความเสี่ยง
 ประจำปีงบประมาณ พ.ศ. ๒๕๖๘

(๓) รหัส ความเสี่ยง	(๔) โครงการ/กิจกรรม/ ภารกิจ อปท. ที่สำคัญ	(๕) ความเสี่ยง	(๖) วิธีการตอบสนอง ความเสี่ยง	(๗) ผู้รับผิดชอบ	(๘) วิธีการจัดการความเสี่ยง	(๙) ตัวชี้วัด	(๑๐) ระยะเวลา ดำเนินการ	(๑๑) วิธีการติดตาม และการรายงาน
BS-Y๑-๐๗	๑.๗ โครงการ ก่อสร้างถนน คอนกรีตเสริมเหล็ก สายทับเซ็ก หมู่ที่ ๖	การก่อสร้างอาจ ไม่เป็นไปตาม มาตรฐาน รูปแบบรายการ ที่กำหนดไม่ สามารถใช้งาน ได้อย่างมี ประสิทธิภาพ	- การลดโอกาส ของความเสี่ยง - การลด ผลกระทบของ ความเสี่ยง	กองช่าง	-กำหนดให้รายงานผลการ ก่อสร้างในการประชุมหัวหน้า ส่วนราชการของหน่วยงาน ทุกเดือน -ให้ช่างผู้ควบคุมงานส่ง รายงานการก่อสร้าง ทุกสัปดาห์ -การตรวจสอบงานจ้างบริเวณ ดำเนินการจริง	ประชาชน ร้อยละ ๘๐ ของหมู่ที่ ๖ มีความพึง พอใจต่อการ ใช้ถนนในการ คมนาคม	ตุลาคม ๖๗ -กันยายน ๖๘	- ติดตามผ่าน รายงานการ ก่อสร้างต่อ ประธานตรวจรับ งานจ้างทุก สัปดาห์และจาก การตรวจสอบ งานจ้าง สถานที่ ดำเนินงาน
BS-Y๑-๐๘	๑.๘ โครงการ ก่อสร้างถนน คอนกรีตเสริมเหล็ก สายเขาหลักใน หมู่ที่ ๗	การก่อสร้างอาจ ไม่เป็นไปตาม มาตรฐาน รูปแบบรายการ ที่กำหนดไม่ สามารถใช้งาน ได้อย่างมี ประสิทธิภาพ	- การลดโอกาส ของความเสี่ยง - การลด ผลกระทบของ ความเสี่ยง	กองช่าง	-กำหนดให้รายงานผลการ ก่อสร้างในการประชุมหัวหน้า ส่วนราชการของหน่วยงาน ทุกเดือน -ให้ช่างผู้ควบคุมงานส่ง รายงานการก่อสร้าง ทุกสัปดาห์ -การตรวจสอบงานจ้างบริเวณ ดำเนินการจริง	ประชาชน ร้อยละ ๘๐ ของหมู่ที่ ๗ มีความพึง พอใจต่อการ ใช้ถนนในการ คมนาคม	ตุลาคม ๖๗ -กันยายน ๖๘	- ติดตามผ่าน รายงานการ ก่อสร้างต่อ ประธานตรวจรับ งานจ้างทุก สัปดาห์และจาก การตรวจสอบ งานจ้าง สถานที่ ดำเนินงาน

ชื่อหน่วยงาน องค์การบริหารส่วนตำบลครน อำเภอสวี จังหวัดชุมพร
 รายงานการจัดทำแผนบริหารความเสี่ยง
 ประจำปีงบประมาณ พ.ศ. ๒๕๖๘

(๓) รหัส ความเสี่ยง	(๔) โครงการ/กิจกรรม/ ภารกิจ อปท. ที่สำคัญ	(๕) ความเสี่ยง	(๖) วิธีการตอบสนอง ความเสี่ยง	(๗) ผู้รับผิดชอบ	(๘) วิธีการจัดการความเสี่ยง	(๙) ตัวชี้วัด	(๑๐) ระยะเวลา ดำเนินการ	(๑๑) วิธีการติดตาม และการรายงาน
BS-Y๑-๐๙	๑.๙ โครงการ ก่อสร้างถนน คอนกรีตเสริมเหล็ก สายเสริมสุข – อินทนิล หมู่ที่ ๘	การก่อสร้างอาจ ไม่เป็นไปตาม มาตรฐาน รูปแบบรายการ ที่กำหนดไม่ สามารถใช้งาน ได้อย่างมี ประสิทธิภาพ	- การลดโอกาส ของความเสี่ยง - การลด ผลกระทบของ ความเสี่ยง	กองช่าง	-กำหนดให้รายงานผลการ ก่อสร้างในการประชุมหัวหน้า ส่วนราชการของหน่วยงาน ทุกเดือน -ให้ช่างผู้ควบคุมงานส่ง รายงานการก่อสร้าง ทุกสัปดาห์ -การตรวจสอบงานจ้างบริเวณ ดำเนินการจริง	ประชาชน ร้อยละ ๘๐ ของหมู่ที่ ๘ มีความพึง พอใจต่อการ ใช้ถนนในการ คมนาคม	ตุลาคม ๖๗ -กันยายน ๖๘	- ติดตามผ่าน รายงานการ ก่อสร้างต่อ ประธานตรวจรับ งานจ้างทุก สัปดาห์และจาก การตรวจสอบ งานจ้าง สถานที่ ดำเนินงาน
BS-Y๑-๑๐	๑.๑๐ โครงการ ก่อสร้างถนนแอส ฟัลท์คอนกรีต สาย เขาหลัก – หน้าถ้ำ หมู่ที่ ๙	การก่อสร้างอาจ ไม่เป็นไปตาม มาตรฐาน รูปแบบรายการ ที่กำหนดไม่ สามารถใช้งาน ได้อย่างมี ประสิทธิภาพ	- การลดโอกาส ของความเสี่ยง - การลด ผลกระทบของ ความเสี่ยง	กองช่าง	-กำหนดให้รายงานผลการ ก่อสร้างในการประชุมหัวหน้า ส่วนราชการของหน่วยงาน ทุกเดือน -ให้ช่างผู้ควบคุมงานส่ง รายงานการก่อสร้าง ทุกสัปดาห์ -การตรวจสอบงานจ้างบริเวณ ดำเนินการจริง	ประชาชน ร้อยละ ๘๐ ของหมู่ที่ ๙ มีความพึง พอใจต่อการ ใช้ถนนในการ คมนาคม	ตุลาคม ๖๗ -กันยายน ๖๘	- ติดตามผ่าน รายงานการ ก่อสร้างต่อ ประธานตรวจรับ งานจ้างทุก สัปดาห์และจาก การตรวจสอบ งานจ้าง สถานที่ ดำเนินงาน

ชื่อหน่วยงาน องค์การบริหารส่วนตำบลครน อำเภอสวี จังหวัดชุมพร
 รายงานการจัดทำแผนบริหารความเสี่ยง
 ประจำปีงบประมาณ พ.ศ. ๒๕๖๘

(๓) รหัส ความเสี่ยง	(๔) โครงการ/กิจกรรม/ ภารกิจ อปท. ที่สำคัญ	(๕) ความเสี่ยง	(๖) วิธีการตอบสนอง ความเสี่ยง	(๗) ผู้รับผิดชอบ	(๘) วิธีการจัดการความเสี่ยง	(๙) ตัวชี้วัด	(๑๐) ระยะเวลา ดำเนินการ	(๑๑) วิธีการติดตาม และการรายงาน
BS-Y๑-๑๑	๑.๑๑ โครงการ ก่อสร้างถนน คอนกรีตเสริมเหล็ก สายร่วมใจพัฒนา ๑ หมู่ที่ ๑๐	การก่อสร้างอาจ ไม่เป็นไปตาม มาตรฐาน รูปแบบรายการ ที่กำหนดไม่ สามารถใช้งาน ได้อย่างมี ประสิทธิภาพ	- การลดโอกาส ของความเสี่ยง - การลด ผลกระทบของ ความเสี่ยง	กองช่าง	-กำหนดให้รายงานผลการ ก่อสร้างในการประชุมหัวหน้า ส่วนราชการของหน่วยงาน ทุกเดือน -ให้ช่างผู้ควบคุมงานส่ง รายงานการก่อสร้าง ทุกสัปดาห์ -การตรวจสอบงานจ้างบริเวณ ดำเนินการจริง	ประชาชน ร้อยละ ๘๐ ของหมู่ที่ ๑๐ มีความพึง พอใจต่อการ ใช้ถนนในการ คมนาคม	ตุลาคม ๖๗ -กันยายน ๖๘	- ติดตามผ่าน รายงานการ ก่อสร้างต่อ ประธานตรวจรับ งานจ้างทุก สัปดาห์และจาก การตรวจสอบ งานจ้าง สถานที่ ดำเนินงาน
BS-Y๑-๑๒	๑.๑๒ โครงการ ก่อสร้างถนน คอนกรีตเสริมเหล็ก สายควนลูกเขือ หมู่ที่ ๑๑	การก่อสร้างอาจ ไม่เป็นไปตาม มาตรฐาน รูปแบบรายการ ที่กำหนดไม่ สามารถใช้งาน ได้อย่างมี ประสิทธิภาพ	- การลดโอกาส ของความเสี่ยง - การลด ผลกระทบของ ความเสี่ยง	กองช่าง	-กำหนดให้รายงานผลการ ก่อสร้างในการประชุมหัวหน้า ส่วนราชการของหน่วยงาน ทุกเดือน -ให้ช่างผู้ควบคุมงานส่ง รายงานการก่อสร้าง ทุกสัปดาห์ -การตรวจสอบงานจ้างบริเวณ ดำเนินการจริง	ประชาชน ร้อยละ ๘๐ ของหมู่ที่ ๑๑ มีความพึง พอใจต่อการ ใช้ถนนในการ คมนาคม	ตุลาคม ๖๗ -กันยายน ๖๘	- ติดตามผ่าน รายงานการ ก่อสร้างต่อ ประธานตรวจรับ งานจ้างทุก สัปดาห์และจาก การตรวจสอบ งานจ้าง สถานที่ ดำเนินงาน

ชื่อหน่วยงาน องค์การบริหารส่วนตำบลครน อำเภอสวี จังหวัดชุมพร
 รายงานการจัดทำแผนบริหารความเสี่ยง
 ประจำปีงบประมาณ พ.ศ. ๒๕๖๘

(๓) รหัส ความเสี่ยง	(๔) โครงการ/กิจกรรม/ ภารกิจ อปท. ที่สำคัญ	(๕) ความเสี่ยง	(๖) วิธีการตอบสนอง ความเสี่ยง	(๗) ผู้รับผิดชอบ	(๘) วิธีการจัดการความเสี่ยง	(๙) ตัวชี้วัด	(๑๐) ระยะเวลา ดำเนินการ	(๑๑) วิธีการติดตาม และการรายงาน
BS-Y๑-๑๓	๑.๑๓ โครงการ ก่อสร้างถนน คอนกรีตเสริมเหล็ก สายม่วงเจาะ ตอน ๓ หมู่ที่ ๑๒	การก่อสร้างอาจ ไม่เป็นไปตาม มาตรฐานรูปแบบ รายการที่กำหนด ไม่สามารถใช้งาน ได้อย่างมี ประสิทธิภาพ	- การลดโอกาส ของความเสี่ยง - การลด ผลกระทบของ ความเสี่ยง	กองช่าง	-กำหนดให้รายงานผลการ ก่อสร้างในการประชุม หัวหน้าส่วนราชการของ หน่วยงานทุกเดือน -ให้ช่างผู้ควบคุมงานส่ง รายงานการก่อสร้าง ทุกสัปดาห์ -การตรวจสอบงานจ้าง บริเวณดำเนินการจริง	ประชาชน ร้อยละ ๘๐ ของหมู่ที่ ๑๒ มีความพึง พอใจต่อการ ใช้ถนนในการ คมนาคม	ตุลาคม ๖๖ -กันยายน ๖๗	- ติดตามผ่าน รายงานการ ก่อสร้างต่อประธาน ตรวจรับงานจ้างทุก สัปดาห์และจาก การตรวจสอบงาน จ้าง สถานที่ ดำเนินงาน
BS-Y๑-๑๔	๑.๑๔ โครงการ ก่อสร้างถนน คอนกรีตเสริมเหล็ก สายในปริก หมู่ที่ ๑๓	การก่อสร้างอาจ ไม่เป็นไปตาม มาตรฐานรูปแบบ รายการที่กำหนด ไม่สามารถใช้งาน ได้อย่างมี ประสิทธิภาพ	- การลดโอกาส ของความเสี่ยง - การลด ผลกระทบของ ความเสี่ยง	กองช่าง	-กำหนดให้รายงานผลการ ก่อสร้างในการประชุม หัวหน้าส่วนราชการของ หน่วยงาน ทุกเดือน -ให้ช่างผู้ควบคุมงานส่ง รายงานการก่อสร้าง ทุกสัปดาห์ -การตรวจสอบงานจ้าง บริเวณดำเนินการจริง	ประชาชน ร้อยละ ๘๐ ของหมู่ที่ ๑๓ มีความพึง พอใจต่อการ ใช้ถนนในการ คมนาคม	ตุลาคม ๖๖ -กันยายน ๖๗	- ติดตามผ่าน รายงานการ ก่อสร้างต่อประธาน ตรวจรับงานจ้างทุก สัปดาห์และจาก การตรวจสอบงาน จ้าง สถานที่ ดำเนินงาน

ชื่อหน่วยงาน องค์การบริหารส่วนตำบลครน อำเภอสวี จังหวัดชุมพร
 รายงานการจัดทำแผนบริหารความเสี่ยง
 ประจำปีงบประมาณ พ.ศ. ๒๕๖๘

(๓) รหัส ความเสี่ยง	(๔) โครงการ/กิจกรรม/ ภารกิจ อปท. ที่สำคัญ	(๕) ความเสี่ยง	(๖) วิธีการตอบสนอง ความเสี่ยง	(๗) ผู้รับผิดชอบ	(๘) วิธีการจัดการความเสี่ยง	(๙) ตัวชี้วัด	(๑๐) ระยะเวลา ดำเนินการ	(๑๑) วิธีการติดตาม และการรายงาน
BS-Y๑-๑๕	๑.๑๕ โครงการ ก่อสร้างถนน คอนกรีตเสริมเหล็ก สายมหารัตน์ หมู่ที่ ๑๔	การก่อสร้างอาจ ไม่เป็นไปตาม มาตรฐานรูปแบบ รายการที่กำหนด ไม่สามารถใช้งาน ได้อย่างมี ประสิทธิภาพ	- การลดโอกาส ของความเสี่ยง - การลด ผลกระทบของ ความเสี่ยง	กองช่าง	-กำหนดให้รายงานผลการ ก่อสร้างในการประชุม หัวหน้าส่วนราชการของ หน่วยงานทุกเดือน -ให้ช่างผู้ควบคุมงานส่ง รายงานการก่อสร้าง ทุกสัปดาห์ -การตรวจสอบงานจ้าง บริเวณดำเนินการจริง	ประชาชน ร้อยละ ๘๐ ของหมู่ที่ ๑๔ มีความพึง พอใจต่อการ ใช้ถนนในการ คมนาคม	ตุลาคม ๖๖ -กันยายน ๖๗	- ติดตามผ่าน รายงานการ ก่อสร้างต่อประธาน ตรวจรับงานจ้างทุก สัปดาห์และจาก การตรวจสอบงาน จ้าง สถานที่ ดำเนินงาน
BS-Y๑-๑๖	๑.๑๖ โครงการซ่อม สร้างแอสฟัลท์ติก คอนกรีต สาย ดอนหว่า - เขาล้าน ช่วงที่ ๓ หมู่ที่ ๔	การก่อสร้างอาจ ไม่เป็นไปตาม มาตรฐานรูปแบบ รายการที่กำหนด ไม่สามารถใช้งาน ได้อย่างมี ประสิทธิภาพ	- การลดโอกาส ของความเสี่ยง - การลด ผลกระทบของ ความเสี่ยง	กองช่าง	-กำหนดให้รายงานผลการ ก่อสร้างในการประชุม หัวหน้าส่วนราชการของ หน่วยงาน ทุกเดือน -ให้ช่างผู้ควบคุมงานส่ง รายงานการก่อสร้าง ทุกสัปดาห์ -การตรวจสอบงานจ้าง บริเวณดำเนินการจริง	ประชาชน ร้อยละ ๘๐ ของหมู่ที่ ๔ มีความพึง พอใจต่อการ ใช้ถนนในการ คมนาคม	ตุลาคม ๖๖ -กันยายน ๖๗	- ติดตามผ่าน รายงานการ ก่อสร้างต่อประธาน ตรวจรับงานจ้างทุก สัปดาห์และจาก การตรวจสอบงาน จ้าง สถานที่ ดำเนินงาน

ชื่อหน่วยงาน องค์การบริหารส่วนตำบลครน อำเภอสวี จังหวัดชุมพร
 รายงานการจัดทำแผนบริหารความเสี่ยง
 ประจำปีงบประมาณ พ.ศ. ๒๕๖๘

(๓) รหัส ความเสี่ยง	(๔) โครงการ/กิจกรรม/ ภารกิจ อปท. ที่สำคัญ	(๕) ความเสี่ยง	(๖) วิธีการตอบสนอง ความเสี่ยง	(๗) ผู้รับผิดชอบ	(๘) วิธีการจัดการความเสี่ยง	(๙) ตัวชี้วัด	(๑๐) ระยะเวลา ดำเนินการ	(๑๑) วิธีการติดตาม และการรายงาน
BS-Y๑-๑๗	๑.๑๗ โครงการติดตั้ง ไฟฟ้าส่องสว่าง แหล่งท่องเที่ยว พรุทับบอน หมู่ที่ ๑๔	การก่อสร้างอาจ ไม่เป็นไปตาม มาตรฐานรูปแบบ รายการที่กำหนด ไม่สามารถใช้งาน ได้อย่างมี ประสิทธิภาพ	- การลดโอกาส ของความเสี่ยง - การลด ผลกระทบของ ความเสี่ยง	กองช่าง	-กำหนดให้รายงานผลการ ก่อสร้างในการประชุม หัวหน้าส่วนราชการของ หน่วยงานทุกเดือน -ให้ช่างผู้ควบคุมงานส่ง รายงานการก่อสร้าง ทุกสัปดาห์ -การตรวจสอบงานจ้าง บริเวณดำเนินการจริง	ประชาชน ร้อยละ ๘๐ ของหมู่ที่ ๑๔ มีความพึง พอใจต่อการ ใช้ถนนในการ คมนาคม	ตุลาคม ๖๖ -กันยายน ๖๗	- ติดตามผ่าน รายงานการ ก่อสร้างต่อประธาน ตรวจรับงานจ้างทุก สัปดาห์และจาก การตรวจสอบงาน จ้าง สถานที่ ดำเนินงาน

ลายมือชื่อ.....^{10/11}

ตำแหน่ง นายกองค์การบริหารส่วนตำบลครน

วันที่ ๖ เดือนธันวาคม พ.ศ. ๒๕๖๗

ชื่อหน่วยงาน องค์การบริหารส่วนตำบลครน อำเภอสวี จังหวัดชุมพร
 รายงานการจัดทำแผนบริหารความเสี่ยง
 ประจำปีงบประมาณ พ.ศ. ๒๕๖๘

(๓) รหัส ความเสี่ยง	(๔) โครงการ/กิจกรรม/ ภารกิจ อปท. ที่สำคัญ	(๕) ความเสี่ยง	(๖) วิธีการตอบสนอง ความเสี่ยง	(๗) ผู้รับผิดชอบ	(๘) วิธีการจัดการความ เสี่ยง	(๙) ตัวชี้วัด	(๑๐) ระยะเวลา ดำเนินการ	(๑๑) วิธีการติดตาม และการรายงาน
BS-Y๒-๐๑	๒.๑ โครงการรณรงค์ การป้องกันและ ปราบปรามยาเสพติด	การมีส่วนร่วมของ ประชาชน ในเรื่องยาเสพติด	- การยอมรับ ความเสี่ยง	สำนักปลัด	- ประชาสัมพันธ์การ ดำเนินงานอย่างต่อเนื่อง - ประชุมเครือข่ายการ ดำเนินงานกำหนดแนวที่ ชัดเจนในรูปภาพรวม ของตำบล	ผู้เข้าร่วม โครงการมี จิตสำนึกและ มีความรู้เรื่อง ยาเสพติด ร้อยละ๘๐	มิถุนายน ๖๘	-ติดตามจากการ เข้าร่วมโครงการ -รายงานผลการ ดำเนินโครงการ
BS-Y๒-๐๒	๒.๒ โครงการอาหาร กลางวันของศูนย์ พัฒนาเด็กเล็ก ใน สังกัด อปท.ครน	การเปลี่ยนแปลง อัตราค่าใช้จ่าย/คน ตามมติ คณะรัฐมนตรี/ หนังสือสั่งการฯลฯ	- การลดโอกาส ของความเสี่ยง	สำนักปลัด	- เจ้าหน้าที่ผู้รับผิดชอบ และหัวหน้างานร่วมกัน ตรวจสอบความถูกต้อง ของเอกสารการเบิกจ่าย - ประชุมครู และผู้ดูแล เด็กในเรื่องแนวทางการ ดำเนินงานตามมติ คณะรัฐมนตรี/หนังสือ สั่งการฯลฯ	สนับสนุน อาหาร กลางวันครบ ทุกศพด.ใน พื้นที่ตำบล ครน	พฤศจิกายน ๖๗ - กันยายน ๖๘	-ติดตามเอกสาร บันทึกการ เบิกจ่ายอาหาร กลางวัน ประจำเดือน - รายงานการ ติดตามและ ประเมินผลแผนฯ รอบ ๖ เดือน/ปี

ชื่อหน่วยงาน องค์การบริหารส่วนตำบลครน อำเภอสีวิ จังหวัดชุมพร
 รายงานการจัดทำแผนบริหารความเสี่ยง
 ประจำปีงบประมาณ พ.ศ. ๒๕๖๘

(๓) รหัส ความเสี่ยง	(๔) โครงการ/กิจกรรม/ ภารกิจ อปท. ที่สำคัญ	(๕) ความเสี่ยง	(๖) วิธีการตอบสนอง ความเสี่ยง	(๗) ผู้รับผิดชอบ	(๘) วิธีการจัดการความ เสี่ยง	(๙) ตัวชี้วัด	(๑๐) ระยะเวลา ดำเนินการ	(๑๑) วิธีการติดตาม และการรายงาน
BS-Y๒-๐๓	๒.๓ โครงการอาหาร เสริมนม เด็กนักเรียน เด็กเล็กเด็กอนุบาล และเด็กป.๑ - ป.๖ (สพฐ.)	การเปลี่ยนแปลง อัตราค่าใช้จ่าย/คน ตามมติ คณะรัฐมนตรี/ หนังสือสั่งการฯลฯ	- การลดโอกาส ของความเสี่ยง	สำนักปลัด	-เจ้าหน้าที่ผู้รับผิดชอบ และหัวหน้างานร่วมกัน ตรวจสอบความถูกต้อง ของเอกสารการเบิกจ่าย - ส่งเจ้าหน้าที่เข้ารับการ อบรมแนวทางการปฏิบัติ	สนับสนุน อาหารเสริม นมครบทุก โรงเรียน	พฤศจิกายน ๖๗ - กันยายน ๖๘	-ติดตามเอกสาร บันทึกการเบิกจ่าย อาหารเสริมนมครั้ง แรก๑๔๕ วันและครั้ง ที่สอง ๑๑๕ วัน - รายงานการติดตาม และประเมินผล แผนฯรอบ ๖เดือน/ปี
BS-Y๒-๐๔	๒.๔ โครงการอาหาร เสริมนมเด็กเล็กใน ศูนย์พัฒนาเด็กเล็ก	การเปลี่ยนแปลง อัตราค่าใช้จ่าย/คน ตามมติ คณะรัฐมนตรี/ หนังสือสั่งการฯลฯ	- การลดโอกาส ของความเสี่ยง	สำนักปลัด	-เจ้าหน้าที่ผู้รับผิดชอบ และหัวหน้างานร่วมกัน ตรวจสอบความถูกต้อง ของเอกสารการเบิกจ่าย - ส่งเจ้าหน้าที่เข้ารับการ อบรมแนวทางการปฏิบัติ	สนับสนุน อาหารเสริม นมครบทุก ศพด.ใน พื้นที่ตำบล ครน	พฤศจิกายน ๖๗ - กันยายน ๖๘	-ติดตามเอกสาร บันทึกการเบิกจ่าย อาหารเสริมนม ครั้งแรก๑๔๕ วันและ ครั้งที่สอง ๑๑๕ วัน - รายงานการติดตาม และประเมินผล แผนฯรอบ ๖เดือน/ปี

ชื่อหน่วยงาน องค์การบริหารส่วนตำบลครน อำเภอสีวิ จังหวัดชุมพร
 รายงานการจัดทำแผนบริหารความเสี่ยง
 ประจำปีงบประมาณ พ.ศ. ๒๕๖๘

(๓) รหัส ความเสี่ยง	(๔) โครงการ/กิจกรรม/ ภารกิจ อปท. ที่สำคัญ	(๕) ความเสี่ยง	(๖) วิธีการตอบสนอง ความเสี่ยง	(๗) ผู้รับผิดชอบ	(๘) วิธีการจัดการความ เสี่ยง	(๙) ตัวชี้วัด	(๑๐) ระยะเวลา ดำเนินการ	(๑๑) วิธีการติดตาม และการรายงาน
BS-Y๒-๐๕	๒.๕ โครงการ ขับเคลื่อนงานสภา เด็กและเยาวชน ตำบลครน	ระยะเวลาการดำรง ตำแหน่งของสภา เด็กและเยาวชน ตำบลครน (ไม่ครบสมัย)	- การยอมรับ ความเสี่ยง	สำนักปลัด	- รับสมัครสภาเด็กและ เยาวชนตำบลครน ใน นักเรียนชั้นมัธยมศึกษา ปีที่ ๔ - ดำเนินการเลือกสภา เด็กและเยาวชนตำบล ครนทดแทนที่จบไป - เตรียมความพร้อมการ ดำเนินโครงการล่วงหน้า	สภาเด็กและ เยาวชนมีการ ขับเคลื่อนงาน โดยมีผู้เข้าร่วม กิจกรรม ร้อยละ ๘๐	มกราคม - กันยายน ๖๘	- ติดตามจากการเข้า ร่วมโครงการ - รายงานผลการ ดำเนินโครงการ
BS-Y๒-๐๖	๒.๖ โครงการจัด กิจกรรมวันเด็ก แห่งชาติ	เด็ก ผู้ปกครองและ ประชาชน เข้าร่วมโครงการไม่ ครบตามเวลาที่ กำหนด(กลับก่อน)	- การยอมรับ ความเสี่ยง	สำนักปลัด	- เพิ่มกิจกรรมการร่วม สนุกและของรางวัลใน แต่ละช่วงเวลาให้มากขึ้น - เพิ่มรายการจับ ของขวัญรางวัลพิเศษ จูงใจผู้เข้าร่วมงานให้อยู่ ตลอดการจัดโครงการ	เด็กเข้าร่วม โครงการ ร้อยละ ๘๐	มกราคม ๖๘	- ติดตามจากการเข้า ร่วมโครงการ - รายงานผลการ ดำเนินโครงการ

ชื่อหน่วยงาน องค์การบริหารส่วนตำบลครน อำเภอเสวี จังหวัดชุมพร
 รายงานการจัดทำแผนบริหารความเสี่ยง
 ประจำปีงบประมาณ พ.ศ. ๒๕๖๘

(๓) รหัส ความเสี่ยง	(๔) โครงการ/กิจกรรม/ ภารกิจ อปท. ที่สำคัญ	(๕) ความเสี่ยง	(๖) วิธีการตอบสนอง ความเสี่ยง	(๗) ผู้รับผิดชอบ	(๘) วิธีการจัดการความ เสี่ยง	(๙) ตัวชี้วัด	(๑๐) ระยะเวลา ดำเนินการ	(๑๑) วิธีการติดตาม และการรายงาน
BS-Y๒-๐๗	๒.๗ โครงการ สนับสนุนค่าใช้จ่าย การบริหาร สถานศึกษา	การเปลี่ยนแปลง อัตราค่าใช้จ่าย ตาม มติคณะรัฐมนตรี/ หนังสือสั่งการฯลฯ	- การลดโอกาส ของความเสี่ยง	สำนักปลัด	-เจ้าหน้าที่ผู้รับผิดชอบ และหัวหน้างานร่วมกัน ตรวจสอบความถูกต้อง ของเอกสารการเบิก จ่ายเงินอุดหนุน - ส่งเจ้าหน้าที่เข้ารับการ อบรมแนวทางการปฏิบัติ	สนับสนุน ค่าใช้จ่ายการ บริหาร สถานศึกษา ศพด.ครบทั้ง ๔ ศูนย์	ตุลาคม ๖๗ - กันยายน ๖๘	-ติดตามเอกสาร บันทึกการเบิกจ่าย ค่าใช้จ่ายการ บริหารสถานศึกษา ๑ ครั้ง/ปี - รายงานการ ติดตามและ ประเมินผลแผนฯ ประจำปี
BS-Y๒-๐๘	๒.๘ โครงการอาหาร กลางวันสำหรับ นักเรียน (โรงเรียนบ้านไทรล่า)	การเปลี่ยนแปลง หลักเกณฑ์ เงินอุดหนุน/ อัตราค่าใช้จ่าย ตาม มติคณะรัฐมนตรี/ หนังสือสั่งการฯลฯ	- การลดโอกาส ของความเสี่ยง	สำนักปลัด	- เจ้าหน้าที่ผู้รับผิดชอบ และหัวหน้างานร่วมกัน ตรวจสอบความถูกต้อง ของเอกสารการเบิก จ่ายเงินอุดหนุน - ประชุมทำความเข้าใจ แนวทางปฏิบัติกับครู ผู้รับผิดชอบของโรงเรียน	นักเรียนได้ รับประทาน อาหารที่ สะอาดถูก สุขลักษณะมี สารอาหาร ครบถ้วนทุก คน	พฤศจิกายน ๖๗ - กันยายน ๖๘	-ติดตามเอกสาร บันทึกการเบิกจ่าย อาหารกลางวันทุกๆ ๕๐ วันจำนวน ๒๐๐ วัน -รายงานการใช้จ่าย งบประมาณทุกๆ ๕๐ วัน

ชื่อหน่วยงาน องค์การบริหารส่วนตำบลครน อำเภอสี จังหวัดชุมพร
 รายงานการจัดทำแผนบริหารความเสี่ยง
 ประจำปีงบประมาณ พ.ศ. ๒๕๖๘

(๓) รหัส ความเสี่ยง	(๔) โครงการ/กิจกรรม/ ภารกิจ อปท. ที่สำคัญ	(๕) ความเสี่ยง	(๖) วิธีการตอบสนอง ความเสี่ยง	(๗) ผู้รับผิดชอบ	(๘) วิธีการจัดการความ เสี่ยง	(๙) ตัวชี้วัด	(๑๐) ระยะเวลา ดำเนินการ	(๑๑) วิธีการติดตาม และการรายงาน
BS-Y๒-๐๙	๒.๙ โครงการอาหาร กลางวันนักเรียน โรงเรียน วัดจันทราวาส	การเปลี่ยนแปลง หลักเกณฑ์ เงินอุดหนุน/ อัตราค่าใช้จ่าย ตาม มติคณะรัฐมนตรี/ หนังสือสั่งการฯลฯ	- การลดโอกาส ของความเสี่ยง	สำนักปลัด	- เจ้าหน้าที่ผู้รับผิดชอบ และหัวหน้างานร่วมกัน ตรวจสอบความถูกต้อง ของเอกสารการเบิก จ่ายเงินอุดหนุน - ประชุมทำความเข้าใจ แนวทางปฏิบัติกับครู ผู้รับผิดชอบของโรงเรียน	นักเรียนทุกคน ได้รับประทาน อาหารที่มี คุณค่าทาง โภชนาการ	พฤศจิกายน ๖๗ - กันยายน ๖๘	-ติดตามเอกสาร บันทึกการเบิกจ่าย อาหารกลางวันทุกๆ ๕๐ วันจำนวน ๒๐๐ วัน -รายงานการใช้จ่าย งบประมาณทุกๆ ๕๐ วัน
BS-Y๒-๑๐	๒.๑๐ โครงการ อาหารกลางวันใน โรงเรียน (โรงเรียนบ้าน นาเหรียญ)	การเปลี่ยนแปลง หลักเกณฑ์ เงินอุดหนุน/ อัตราค่าใช้จ่าย ตาม มติคณะรัฐมนตรี/ หนังสือสั่งการฯลฯ	- การลดโอกาส ของความเสี่ยง	สำนักปลัด	- เจ้าหน้าที่ผู้รับผิดชอบ และหัวหน้างานร่วมกัน ตรวจสอบความถูกต้อง ของเอกสารการเบิก จ่ายเงินอุดหนุน - ประชุมทำความเข้าใจ แนวทางปฏิบัติกับครู ผู้รับผิดชอบของโรงเรียน	นักเรียนได้ รับประทาน อาหาร กลางวัน ทุกคน	พฤศจิกายน ๖๗ - กันยายน ๖๘	-ติดตามเอกสาร บันทึกการเบิกจ่าย อาหารกลางวันทุกๆ ๕๐ วันจำนวน ๒๐๐ วัน -รายงานการใช้จ่าย งบประมาณทุกๆ ๕๐ วัน

ชื่อหน่วยงาน องค์การบริหารส่วนตำบลครน อำเภอสี จังหวัดชุมพร
 รายงานการจัดทำแผนบริหารความเสี่ยง
 ประจำปีงบประมาณ พ.ศ. ๒๕๖๘

(๓) รหัส ความเสี่ยง	(๔) โครงการ/กิจกรรม/ ภารกิจ อปท. ที่สำคัญ	(๕) ความเสี่ยง	(๖) วิธีการตอบสนอง ความเสี่ยง	(๗) ผู้รับผิดชอบ	(๘) วิธีการจัดการความ เสี่ยง	(๙) ตัวชี้วัด	(๑๐) ระยะเวลา ดำเนินการ	(๑๑) วิธีการติดตาม และการรายงาน
BS-Y๒-๑๑	๒.๑๑ โครงการ อาหารกลางวัน สำหรับนักเรียน (โรงเรียนบ้านน้ำฉา)	การเปลี่ยนแปลง หลักเกณฑ์ เงินอุดหนุน/ อัตราค่าใช้จ่าย ตาม มติคณะรัฐมนตรี/ หนังสือสั่งการฯลฯ	- การลดโอกาส ของความเสี่ยง	สำนักปลัด	- เจ้าหน้าที่ผู้รับผิดชอบ และหัวหน้างานร่วมกัน ตรวจสอบความถูกต้อง ของเอกสารการเบิก จ่ายเงินอุดหนุน - ประชุมทำความเข้าใจ แนวทางปฏิบัติกับครู ผู้รับผิดชอบของโรงเรียน	นักเรียนทุกคน ได้รับประทาน อาหารกลาง วันที่สะอาด ถูกหลัก โภชนาการ	พฤศจิกายน ๖๗ - กันยายน ๖๘	-ติดตามเอกสาร บันทึกการเบิกจ่าย อาหารกลางวันทุกๆ ๕๐ วันจำนวน ๒๐๐ วัน -รายงานการใช้จ่าย งบประมาณทุกๆ ๕๐ วัน
BS-Y๒-๑๒	๒.๑๒ โครงการ อาหารกลางวัน (โรงเรียนบ้านคู)	การเปลี่ยนแปลง หลักเกณฑ์ เงินอุดหนุน/ อัตราค่าใช้จ่าย ตาม มติคณะรัฐมนตรี/ หนังสือสั่งการฯลฯ	- การลดโอกาส ของความเสี่ยง	สำนักปลัด	- เจ้าหน้าที่ผู้รับผิดชอบ และหัวหน้างานร่วมกัน ตรวจสอบความถูกต้อง ของเอกสารการเบิก จ่ายเงินอุดหนุน - ประชุมทำความเข้าใจ แนวทางปฏิบัติกับครู ผู้รับผิดชอบของโรงเรียน	นักเรียนทุกคน ได้รับประทาน อาหารกลาง วันที่สะอาด ถูกหลัก โภชนาการ	พฤศจิกายน ๖๗ - กันยายน ๖๘	-ติดตามเอกสาร บันทึกการเบิกจ่าย อาหารกลางวันทุกๆ ๕๐ วันจำนวน ๒๐๐ วัน -รายงานการใช้จ่าย งบประมาณทุกๆ ๕๐ วัน

ชื่อหน่วยงาน องค์การบริหารส่วนตำบลครน อำเภอสวี จังหวัดชุมพร
 รายงานการจัดทำแผนบริหารความเสี่ยง
 ประจำปีงบประมาณ พ.ศ. ๒๕๖๘

(๓) รหัส ความเสี่ยง	(๔) โครงการ/กิจกรรม/ ภารกิจ อปท. ที่สำคัญ	(๕) ความเสี่ยง	(๖) วิธีการตอบสนอง ความเสี่ยง	(๗) ผู้รับผิดชอบ	(๘) วิธีการจัดการความ เสี่ยง	(๙) ตัวชี้วัด	(๑๐) ระยะเวลา ดำเนินการ	(๑๑) วิธีการติดตาม และการรายงาน
BS-Y๒-๑๓	๒.๑๓ โครงการ อาหารกลางวันใน โรงเรียน (โรงเรียนเขาล้าน)	การเปลี่ยนแปลง หลักเกณฑ์ เงินอุดหนุน/ อัตราค่าใช้จ่าย ตาม มติคณะรัฐมนตรี/ หนังสือสั่งการฯ	- การลดโอกาส ของความเสี่ยง	สำนักปลัด	- เจ้าหน้าที่ผู้รับผิดชอบ และหัวหน้างานร่วมกัน ตรวจสอบความถูกต้อง ของเอกสารการเบิก จ่ายเงินอุดหนุน - ประชุมทำความเข้าใจ แนวทางปฏิบัติกับครู ผู้รับผิดชอบของโรงเรียน	นักเรียนทุกคน ได้นักเรียนทุก คนได้ รับประทาน อาหารที่มี คุณค่าทาง โภชนาการ	พฤศจิกายน ๖๗ - กันยายน ๖๘	-ติดตามเอกสาร บันทึกการเบิกจ่าย อาหารกลางวันทุกๆ ๕๐ วันจำนวน๒๐๐ วัน -รายงานการใช้จ่าย งบประมาณทุกๆ ๕๐ วัน
BS-Y๒-๑๔	๒.๑๔ โครงการ รณรงค์ป้องกัน โรคไข้เลือดออก	การแพร่ระบาดที่ รวดเร็วของ โรคไข้เลือดออก	- การลดโอกาส ของความเสี่ยง	สำนักปลัด	คัดเลือกผู้ทำหน้าที่พ่น สารเคมีป้องกันโรค ไข้เลือดออก หมู่บ้านละ ๑ คน ในการควบคุมการ แพร่ระบาดของ โรคไข้เลือดออก	อัตราป่วยด้วย โรค ไข้เลือดออก ลดลงร้อยละ ๒๐ จากมัยฐาน ๕ ปีย้อนหลัง	ตุลาคม ๖๗ - กันยายน ๖๘	-ติดตามจากเอกสาร เบิกจ่ายงบประมาณ การจ้างฉีดพ่น สารเคมีป้องกันโรค ไข้เลือดออก -รายงานผลการ ดำเนินโครงการ

ชื่อหน่วยงาน องค์การบริหารส่วนตำบลครน อำเภอสวี จังหวัดชุมพร
 รายงานการจัดทำแผนบริหารความเสี่ยง
 ประจำปีงบประมาณ พ.ศ. ๒๕๖๘

(๓) รหัส ความเสี่ยง	(๔) โครงการ/กิจกรรม/ ภารกิจ อปท. ที่สำคัญ	(๕) ความเสี่ยง	(๖) วิธีการตอบสนอง ความเสี่ยง	(๗) ผู้รับผิดชอบ	(๘) วิธีการจัดการความ เสี่ยง	(๙) ตัวชี้วัด	(๑๐) ระยะเวลา ดำเนินการ	(๑๑) วิธีการติดตาม และการรายงาน
BS-Y๒-๑๕	๒.๑๕ โครงการสัตว์ ปลอดโรค คน ปลอดภัยจาก โรคพิษสุนัขบ้า ตามพระปณิธาน ศ.ดร.สมเด็จพระเจ้าฟ้าฯ กรมพระศรีสวาง ควัฒน วรขัตติยราชนารี	ไม่สามารถ ดำเนินการ ฉีดวัคซีนสุนัขและ แมวที่ไม่มีเจ้าของ ได้	- การยอมรับ ความเสี่ยง	สำนักปลัด	ประสานความร่วมมือ ทุกภาคส่วนในการฉีด วัคซีนสุนัขและแมวที่ไม่มี เจ้าของ ทั้งสนง.ปศุสัตว์ อำเภอ,ท้องที่,ท้องถิ่น, โรงเรียน,รพ.สต. ฯลฯ	ประชาชน ร้อยละ ๕๐ มีความรู้ เกี่ยวกับโรค พิษสุนัขบ้า	กุมภาพันธ์ -กันยายน ๖๘	-ติดตามจากการเข้า ร่วมโครงการ -รายงานการ ประเมินรับรองพื้นที่ ปลอดโรคพิษสุนัข บ้า ปี ๖๘
BS-Y๒-๑๖	๒.๑๖ โครงการ ควบคุม โรคหนองพยาธิของ สมเด็จพระเทพ รัตนราชสุดาฯสยาม บรมราชกุมารี	กรมส่งเสริมการ ปกครองท้องถิ่น อุดหนุนงบประมาณ มาดำเนินการล่าช้า	- การยอมรับ ความเสี่ยง	สำนักปลัด	- เตรียมความพร้อม ดำเนินโครงการให้แล้ว เสร็จ เมื่อมีงบประมาณ อุดหนุนมาสามารถ ดำเนินการได้เลย - อาจใช้งบประมาณ อบต.ดำเนินโครงการไป พลางก่อน	เด็ก เยาวชน ประชาชนที่ เข้าร่วม โครงการมี ความพึงพอใจ ร้อยละ ๘๐	พฤษภาคม - กันยายน ๖๘	-ติดตามจากการเข้า ร่วมโครงการ -รายงานผลการ เบิกจ่ายโครงการ พระราชดำริด้าน สาธารณสุขปี ๖๗

ชื่อหน่วยงาน องค์การบริหารส่วนตำบลครน อำเภอสวี จังหวัดชุมพร
 รายงานการจัดทำแผนบริหารความเสี่ยง
 ประจำปีงบประมาณ พ.ศ. ๒๕๖๘

(๓) รหัส ความเสี่ยง	(๔) โครงการ/กิจกรรม/ ภารกิจ อปท. ที่สำคัญ	(๕) ความเสี่ยง	(๖) วิธีการตอบสนอง ความเสี่ยง	(๗) ผู้รับผิดชอบ	(๘) วิธีการจัดการความ เสี่ยง	(๙) ตัวชี้วัด	(๑๐) ระยะเวลา ดำเนินการ	(๑๑) วิธีการติดตาม และการรายงาน
BS-Y๒-๑๗	๒.๑๗ โครงการสืบ สานพระราชปณิธาน สมเด็จพระเจ้าตากสินมหาราช มหาราชเจ้าด้านม มะเร็งเต้านม	กรมส่งเสริมการ ปกครองท้องถิ่น อุดหนุนงบประมาณ มาดำเนินการล่าช้า	- การยอมรับ ความเสี่ยง	สำนักปลัด	- เตรียมความพร้อม ดำเนินโครงการให้แล้ว เสร็จ เมื่อมีงบประมาณ อุดหนุนมาสามารถ ดำเนินการได้เลย - อาจใช้งบประมาณ อบต.ดำเนินโครงการไป พลางก่อน	ประชาชนที่ เข้าร่วม โครงการ มี ความพึงพอใจ ร้อยละ ๘๐	พฤษภาคม - กันยายน ๖๘	-ติดตามจากการเข้า ร่วมโครงการ -รายงานผลการ เบิกจ่ายโครงการ พระราชดำริด้าน สาธารณสุขสุขปี ๖๗
BS-Y๒-๑๘	๒.๑๘ โครงการ อบรมหมอมหมู่บ้าน ในพระราชประสงค์	กรมส่งเสริมการ ปกครองท้องถิ่น อุดหนุนงบประมาณ มาดำเนินการล่าช้า	- การยอมรับ ความเสี่ยง	สำนักปลัด	- เตรียมความพร้อม ดำเนินโครงการให้แล้ว เสร็จ เมื่อมีงบประมาณ อุดหนุนมาสามารถ ดำเนินการได้เลย - อาจใช้งบประมาณ อบต.ดำเนินโครงการไป พลางก่อน	อาสาสมัคร, ประชาชนที่ เข้าร่วม โครงการ มี ความพึงพอใจ ร้อยละ ๘๐	พฤษภาคม - กันยายน ๖๘	-ติดตามจากการเข้า ร่วมโครงการ -รายงานผลการ เบิกจ่ายโครงการ พระราชดำริด้าน สาธารณสุขสุขปี ๖๗

ชื่อหน่วยงาน องค์การบริหารส่วนตำบลครน อำเภอสวี จังหวัดชุมพร
 รายงานการจัดทำแผนบริหารความเสี่ยง
 ประจำปีงบประมาณ พ.ศ. ๒๕๖๘

(๓) รหัส ความเสี่ยง	(๔) โครงการ/กิจกรรม/ ภารกิจ อปท. ที่สำคัญ	(๕) ความเสี่ยง	(๖) วิธีการตอบสนอง ความเสี่ยง	(๗) ผู้รับผิดชอบ	(๘) วิธีการจัดการความ เสี่ยง	(๙) ตัวชี้วัด	(๑๐) ระยะเวลา ดำเนินการ	(๑๑) วิธีการติดตาม และการรายงาน
BS-Y๒-๑๙	๒.๑๙ โครงการ" องค์กรปกครองส่วน ท้องถิ่นและ ปศุสัตว์ร่วมมือ ป้องกันภัย โรคพิษสุนัขบ้า"	การจับสุนัขและ แมวที่ไม่มีเจ้าของ มาผ่าตัดทำหมัน	- การลดโอกาส ของความเสี่ยง	สำนักปลัด	- รวบรวมข้อมูลสุนัข และแมวไม่มีเจ้าของที่ สามารถจับได้ว่าอยู่ สถานที่ใดมีทั้งหมดกี่ตัว - ประสานสำนักงาน ปศุสัตว์อำเภอ ในการ ดำเนินการจับ ร่วมกับ ภาคีเครือข่ายในพื้นที่	สุนัขและแมว ได้รับการ ผ่าตัดทำหมัน ร้อยละ ๙๐	มกราคม - กันยายน ๖๘	-ติดตามจากการเข้า ร่วมดำเนินการ โครงการ -รายงานผลการ ดำเนินงานโครงการ ที่ได้รับเงินอุดหนุน
BS-Y๒-๒๐	๒.๒๐ โครงการ จัดการแข่งขันกีฬา สามสัมพันธ์ด้านยา เสพติดตำบลครน	จำนวนผู้เข้าร่วม การแข่งขันที่ไม่ครบ ตามประเภทการ แข่งขัน เมื่อ ดำเนินการแข่งขัน	- การลดโอกาส ของความเสี่ยง	สำนักปลัด	- การจัดส่งเอกสาร รายชื่อผู้แข่งขันก่อนแข่ง - การเน้นย้ำ ส.อบต. ทุกหมู่บ้านในการเตรียม นักกีฬาในการแข่งขัน	เด็ก เยาวชน และประชาชน เข้าร่วม กิจกรรม ร้อยละ ๕๐	ธันวาคม ๖๗	-ติดตามจากการเข้า ร่วมโครงการ - รายงานการ ติดตามและ ประเมินผลแผนฯ รอบ ๖ เดือน/ปี

ชื่อหน่วยงาน องค์การบริหารส่วนตำบลครน อำเภอสีวิ จังหวัดชุมพร
 รายงานการจัดทำแผนบริหารความเสี่ยง
 ประจำปีงบประมาณ พ.ศ. ๒๕๖๘

(๓) รหัส ความเสี่ยง	(๔) โครงการ/กิจกรรม/ ภารกิจ อปท. ที่สำคัญ	(๕) ความเสี่ยง	(๖) วิธีการตอบสนอง ความเสี่ยง	(๗) ผู้รับผิดชอบ	(๘) วิธีการจัดการความ เสี่ยง	(๙) ตัวชี้วัด	(๑๐) ระยะเวลา ดำเนินการ	(๑๑) วิธีการติดตาม และการรายงาน
BS-Y๒-๒๑	๒.๒๑ โครงการ ช่วยเหลือประชาชน ตามอำนาจหน้าที่ ขององค์กรปกครอง ส่วนท้องถิ่นด้าน ส่งเสริมและพัฒนา คุณภาพชีวิต	การเปลี่ยนแปลง ระเบียบ/หนังสือสั่ง การใหม่	- การลดโอกาส ของความเสี่ยง	สำนักปลัด	- ส่งบุคลากรไปอบรม เกี่ยวกับขั้นตอนการ ปฏิบัติและระเบียบที่ เปลี่ยนแปลง - หัวหน้างานติดตามและ ตรวจสอบให้เป็นไปตาม ระเบียบ	จำนวน ประชาชนที่ ได้รับการ ช่วยเหลือด้าน พัฒนา คุณภาพชีวิต	ตุลาคม ๖๗ -กันยายน ๖๘	- ติดตามจาก การ ประชุม คณะกรรมการ ช่วยเหลือประชาชน อปท. -รายงานการ เบิกจ่ายงบประมาณ การช่วยเหลือ ประชาชนด้าน ส่งเสริมและพัฒนา คุณภาพชีวิต
BS-Y๒-๒๒	๒.๒๒ โครงการ ฝึกอบรมอาชีพให้แก่ ประชาชน	การเลือกอาชีพที่ ฝึกอบรมแล้ว ประชาชนให้ความ สนใจ/นำไป ประกอบอาชีพ ได้มากที่สุด	- การลดโอกาส ของความเสี่ยง	สำนักปลัด	- จัดทำแบบสอบถาม ความต้องการในการ อบรมอาชีพ - จัดหาวิทยากรที่มี ความรู้ความสามารถใน เชิงลึกมาฝึกอบรม	มีกลุ่มอาชีพ ในพื้นที่ ตำบลครน อย่างน้อย ๑ กลุ่ม	กุมภาพันธ์ - มีนาคม ๖๘	-ติดตามจากการเข้า ร่วมโครงการ - รายงานการ ติดตามและ ประเมินผลแผนฯ รอบ ๖ เดือน/ปี

ชื่อหน่วยงาน องค์การบริหารส่วนตำบลครน อำเภอสวี จังหวัดชุมพร
 รายงานการจัดทำแผนบริหารความเสี่ยง
 ประจำปีงบประมาณ พ.ศ. ๒๕๖๘

(๓) รหัส ความเสี่ยง	(๔) โครงการ/กิจกรรม/ ภารกิจ อปท. ที่สำคัญ	(๕) ความเสี่ยง	(๖) วิธีการตอบสนอง ความเสี่ยง	(๗) ผู้รับผิดชอบ	(๘) วิธีการจัดการความ เสี่ยง	(๙) ตัวชี้วัด	(๑๐) ระยะเวลา ดำเนินการ	(๑๑) วิธีการติดตาม และการรายงาน
BS-Y๒-๒๓	๒.๒๓ โครงการ พัฒนาคุณภาพชีวิต ผู้สูงอายุตำบลครน	จำนวนผู้เข้ารับการ อบรมไม่ตรงตาม เป้าหมาย	- การยอมรับ ความเสี่ยง	สำนักปลัด	- การจัดทำแบบตอบรับ การเข้าร่วมโครงการ - การเน้นย้ำการเข้าร่วม โครงการของเป้าหมาย	ผู้สูงอายุและผู้ดูแลที่เข้า ร่วมโครงการ ไม่น้อยกว่า ร้อยละ๘๐ ได้รับการ พัฒนา คุณภาพชีวิตที่ ดีขึ้น	เมษายน - มิถุนายน๖๘	-ติดตามจากการเข้า ร่วมโครงการ - รายงานการ ติดตามและ ประเมินผลแผนฯ รอบ ๖ เดือน/ปี

ชื่อหน่วยงาน องค์การบริหารส่วนตำบลครน อำเภอสวี จังหวัดชุมพร
 รายงานการจัดทำแผนบริหารความเสี่ยง
 ประจำปีงบประมาณ พ.ศ. ๒๕๖๘

(๓) รหัส ความเสี่ยง	(๔) โครงการ/กิจกรรม/ ภารกิจ อปท. ที่ สำคัญ	(๕) ความเสี่ยง	(๖) วิธีการตอบสนอง ความเสี่ยง	(๗) ผู้รับผิดชอบ	(๘) วิธีการจัดการความเสี่ยง	(๙) ตัวชี้วัด	(๑๐) ระยะเวลา ดำเนินการ	(๑๑) วิธีการติดตาม และการรายงาน
BS-Y๒-๒๔	๒.๒๔ โครงการ สนับสนุนเบี้ยยังชีพ สงเคราะห์ผู้สูงอายุ	จำนวนผู้สูงอายุที่ ได้รับเบี้ยยังชีพที่ ย้ายเข้ามารับสิทธิ ในพื้นที่	- การยอมรับ ความเสี่ยง	สำนักปลัด	- ประมาณการรายจ่าย เบี้ยยังชีพผู้สูงอายุใน ข้อบัญญัติงบประมาณ รายจ่ายเพิ่มขึ้น เพื่อ รองรับการย้าย - ประสานการย้ายและ ลงทะเบียนผ่านระบบ สารสนเทศการจัดการ ฐานข้อมูลเบี้ยยังชีพอปท.	ร้อยละ ๑๐๐ ของผู้สูงอายุมี คุณภาพชีวิต ที่ดี	ตุลาคม ๖๗ -กันยายน ๖๘	ติดตามจากประกาศ รายชื่อ ผู้ได้รับเบี้ย ยังชีพผู้สูงอายุ ประจำเดือน
BS-Y๒-๒๕	๒.๒๕ โครงการ สนับสนุนเงิน สวัสดิการ เบี้ยความพิการ	จำนวนคนพิการที่ เพิ่มมากขึ้นจากที่ ประมาณการที่ตั้ง ไว้	- การยอมรับ ความเสี่ยง	สำนักปลัด	- ประมาณการรายจ่าย เบี้ยความพิการใน ข้อบัญญัติงบประมาณ รายจ่ายเพิ่มขึ้น เพื่อ รองรับการย้าย - ประสานการย้ายและ ลงทะเบียนผ่านระบบ สารสนเทศการจัดการ ฐานข้อมูลเบี้ยยังชีพอปท.	ร้อยละ ๑๐๐ ของคนพิการมี คุณภาพชีวิต ที่ดี	ตุลาคม ๖๗ -กันยายน ๖๘	ติดตามจากประกาศ รายชื่อ ผู้ได้รับเงิน สวัสดิการ เบี้ยความพิการ ประจำเดือน

ชื่อหน่วยงาน องค์การบริหารส่วนตำบลครน อำเภอสวี จังหวัดชุมพร
 รายงานการจัดทำแผนบริหารความเสี่ยง
 ประจำปีงบประมาณ พ.ศ. ๒๕๖๘

(๓) รหัส ความเสี่ยง	(๔) โครงการ/กิจกรรม/ ภารกิจ อปท. ที่สำคัญ	(๕) ความเสี่ยง	(๖) วิธีการตอบสนอง ความเสี่ยง	(๗) ผู้รับผิดชอบ	(๘) วิธีการจัดการความ เสี่ยง	(๙) ตัวชี้วัด	(๑๐) ระยะเวลา ดำเนินการ	(๑๑) วิธีการติดตาม และการรายงาน
BS-Y๒-๒๖	๒.๒๖ โครงการ สนับสนุนเบี้ยยังชีพ ผู้ป่วยเอดส์	ผู้ป่วยเอดส์ไม่มา ยืนยันตัวตนเพื่อ ขอรับสิทธิ	- การยอมรับ ความเสี่ยง	สำนักปลัด	-ประชาสัมพันธ์การรับ ลงทะเบียนผู้ป่วยเอดส์ ทุกช่องทาง -เพิ่มช่องทางลงทะเบียน ทางระบบที่เป็นความลับ โดยไม่ต้องมาขึ้นที่ อบต.	ร้อยละ ๕ ของผู้ป่วย เอดส์ได้รับ การช่วยเหลือ	ตุลาคม ๖๗ -กันยายน ๖๘	ฎีกาการเบิกจ่าย เบี้ยยังชีพ ผู้ป่วยเอดส์
BS-Y๒-๒๗	๒.๒๗ โครงการ สนับสนุนการ ดำเนินงานของ กองทุนหลักประกัน สุขภาพ อบต.ครน	เงินสมทบจาก กองทุน สปสช. โอนมาช้า มีกระบวนการ ปฏิบัติงานที่ยาก	- การยอมรับ ความเสี่ยง	สำนักปลัด	-ส่งเจ้าหน้าที่ ผู้รับผิดชอบอบรมความรู้ ระบบและแนวทางการ ดำเนินการ กองทุน สปสช. - จัดเตรียมเอกสาร โครงการ ประชุม ฯลฯ ให้มีความพร้อม	ร้อยละ ๘๐ ของ ผู้รับบริการ ได้รับการดูแล รักษาสุขภาพ	พฤศจิกายน ๖๗ -มกราคม ๖๘	ติดตามจากการ ประชุม กองทุน สปสช.อบต.ครน -รายงานสถานะ ทางการเงิน กองทุน สปสช. อบต.ครน

ลายมือชื่อ.....^{๑๐๗}

ตำแหน่ง นายกองค์การบริหารส่วนตำบลครน

วันที่ ๖ เดือนธันวาคม พ.ศ. ๒๕๖๗

ชื่อหน่วยงาน องค์การบริหารส่วนตำบลครน อำเภอสวี จังหวัดชุมพร
 รายงานการจัดทำแผนบริหารความเสี่ยง
 ประจำปีงบประมาณ พ.ศ. ๒๕๖๘

(๓) รหัส ความเสี่ยง	(๔) โครงการ/กิจกรรม/ ภารกิจ อปท. ที่สำคัญ	(๕) ความเสี่ยง	(๖) วิธีการตอบสนอง ความเสี่ยง	(๗) ผู้รับผิดชอบ	(๘) วิธีการจัดการความเสี่ยง	(๙) ตัวชี้วัด	(๑๐) ระยะเวลา ดำเนินการ	(๑๑) วิธีการติดตาม และการรายงาน
BS-Y๓-๐๑	๓.๑ โครงการ ช่วยเหลือประชาชน ตามอำนาจหน้าที่ ขององค์กรปกครอง ส่วนท้องถิ่นกรณี เี่ยวยาหรือฟื้นฟู หลังเกิดสาธารณภัย	การตรวจสอบ ข้อเท็จจริงของ บ้านเรือนฯลฯ ในการให้ความ ช่วยเหลือ	- การลดโอกาส ของความเสี่ยง	สำนักปลัด	- แต่งตั้งคณะกรรมการ ตรวจสอบข้อเท็จจริงที่อยู่/ มีความคืบเคยในพื้นที่ - สอบถามข้อมูลเพิ่มเติม จากบุคคลที่มีความรู้/ ประสบการณ์ในการ ทำงาน	จำนวน ประชาชนที่ ได้รับการ ช่วยเหลือด้าน สาธารณสุข	ตุลาคม ๖๗ - กันยายน ๖๘	รายงานผลการ ขอรับความ ช่วยเหลือ ประชาชน
BS-Y๓-๐๒	๓.๒ โครงการ กิจกรรม วัน อปพร.	จำนวนผู้เข้าร่วม โครงการไม่ตรง กับเป้าหมาย	- การลดโอกาส ของความเสี่ยง	สำนักปลัด	- ประสานเน้นย้ำการ ดำเนินโครงการให้มี ความชัดเจน - จัดทำแบบสำรวจ ผู้เข้าร่วมโครงการ	อปพร. ร้อยละ ๘๐ มี ความสามัคคี กลมเกลียวกัน	มีนาคม ๖๘	รายงานการ ติดตามและ ประเมินผลแผนฯ รอบ ๖ เดือน

ชื่อหน่วยงาน องค์การบริหารส่วนตำบลครน อำเภอศรี จังหวัดชุมพร
 รายงานการจัดทำแผนบริหารความเสี่ยง
 ประจำปีงบประมาณ พ.ศ. ๒๕๖๘

(๓) รหัส ความเสี่ยง	(๔) โครงการ/กิจกรรม/ ภารกิจ อปท. ที่สำคัญ	(๕) ความเสี่ยง	(๖) วิธีการ ตอบสนอง ความเสี่ยง	(๗) ผู้รับผิดชอบ	(๘) วิธีการจัดการความเสี่ยง	(๙) ตัวชี้วัด	(๑๐) ระยะเวลา ดำเนินการ	(๑๑) วิธีการติดตาม และการรายงาน
BS-Y๓-๐๓	๓.๓ โครงการป้องกัน และลดอุบัติเหตุทาง ถนนช่วงเทศกาลปี ใหม่	- การไม่ปฏิบัติตาม กฎหมายจราจร,การ ดื่มสุรา ฯลฯ - การมาปฏิบัติ หน้าที่ของเจ้าหน้าที่ และอปพร.ไม่เป็นไป ตามเป้าหมาย	- การลดโอกาส ของความเสี่ยง	สำนักปลัด	-จัดทำป้ายรณรงค์ ประชาสัมพันธ์การรักษา วินัยจราจร ฯลฯ -ประสานเจ้าหน้าที่ตำรวจ ตั้งด่านกวดขันวินัยจราจร -ประสาน เน้นย้ำการมา ปฏิบัติของเจ้าหน้าที่	จัดตั้งศูนย์ ป้องกันและลด อุบัติเหตุทาง ถนนฯ จำนวน ๑ แห่ง	ธันวาคม ๖๗ -มกราคม ๖๘	รายงานการ ติดตามและ ประเมินผลแผนฯ รอบ ๖ เดือน
BS-Y๓-๐๔	๓.๔ โครงการป้องกัน และลดอุบัติเหตุทาง ถนนช่วงเทศกาล สงกรานต์	- การไม่ปฏิบัติตาม กฎหมายจราจร,การ ดื่มสุรา ฯลฯ - การมาปฏิบัติ หน้าที่ของเจ้าหน้าที่ และอปพร.ไม่เป็นไป ตามเป้าหมาย	- การลดโอกาส ของความเสี่ยง	สำนักปลัด	-จัดทำป้ายรณรงค์ ประชาสัมพันธ์การรักษา วินัยจราจร ฯลฯ -ประสานเจ้าหน้าที่ตำรวจ ตั้งด่านกวดขันวินัยจราจร -ประสาน เน้นย้ำการมา ปฏิบัติของเจ้าหน้าที่	จัดตั้งศูนย์ ป้องกันและลด อุบัติเหตุทาง ถนนฯ จำนวน ๑ แห่ง	เมษายน ๖๘	รายงานการ ติดตามและ ประเมินผลแผนฯ ประจำปี

ชื่อหน่วยงาน องค์การบริหารส่วนตำบลครน อำเภอสวี จังหวัดชุมพร
 รายงานการจัดทำแผนบริหารความเสี่ยง
 ประจำปีงบประมาณ พ.ศ. ๒๕๖๘

(๓) รหัส ความเสี่ยง	(๔) โครงการ/กิจกรรม/ ภารกิจ อปท. ที่สำคัญ	(๕) ความเสี่ยง	(๖) วิธีการ ตอบสนอง ความเสี่ยง	(๗) ผู้รับผิดชอบ	(๘) วิธีการจัดการความเสี่ยง	(๙) ตัวชี้วัด	(๑๐) ระยะเวลา ดำเนินการ	(๑๑) วิธีการติดตาม และการรายงาน
BS-Y๓-๐๕	๓.๕ โครงการ ฝึกอบรมให้ความรู้ สมาชิก อปพร.	จำนวนผู้เข้าร่วม โครงการไม่ตรงกับ เป้าหมาย	- การลดโอกาส ของความเสี่ยง	สำนักปลัด	๑.จัดทำแบบตอบรับการ เข้ารับการฝึกอบรม ๒.ประสานงานในการ ยืนยันการเข้ารับการ ฝึกอบรม ๒ - ๓ วัน ก่อน ฝึกอบรมจริง ๓.จัดหาผู้มีความประสงค์ เข้ารับการฝึกอบรมสำรอง ไว้เมื่อเป้าหมายไม่ครบ	อปพร.ทุกคนที่ เข้ารับการอบรมมี ความรู้ในการ ป้องกันบรรเทา สาธารณภัย	กุมภาพันธ์ - มีนาคม ๖๘	๑.รายงานการ ติดตามและ ประเมินผลแผนฯ รอบ ๖ เดือน ๒.รายงานผลการ ดำเนินงาน โครงการ

ลายมือชื่อ.....^{10/๓}.....

ตำแหน่ง นายกองค์การบริหารส่วนตำบลครน

วันที่ ๖ เดือนธันวาคม พ.ศ. ๒๕๖๗

ชื่อหน่วยงาน องค์การบริหารส่วนตำบลครน อำเภอสีวิ จังหวัดชุมพร
 รายงานการจัดทำแผนบริหารความเสี่ยง
 ประจำปีงบประมาณ พ.ศ. ๒๕๖๘

(๓) รหัส ความเสี่ยง	(๔) โครงการ/กิจกรรม/ ภารกิจ อปท. ที่สำคัญ	(๕) ความเสี่ยง	(๖) วิธีการตอบสนอง ความเสี่ยง	(๗) ผู้รับผิดชอบ	(๘) วิธีการจัดการความ เสี่ยง	(๙) ตัวชี้วัด	(๑๐) ระยะเวลา ดำเนินการ	(๑๑) วิธีการติดตาม และการ รายงาน
BS-Y๔-๐๑	๔.๑ โครงการ ฝึกอบรมเพื่อพัฒนา ศักยภาพของ บุคลากรอปท.	- การนำความรู้ที่ ได้ศึกษาดูงานมา ดำเนินการใน พื้นที่อย่างมี ประสิทธิผล - ความปลอดภัย ในการเดินทาง	- การลดโอกาส ของความเสี่ยง	สำนักปลัด	- ศึกษาดูงานในเรื่องที่ มีการดำเนินการใน พื้นที่เพื่อพัฒนาและ ต่อยอดให้ดียิ่งขึ้น - ตรวจสอบรถและ ผู้รับจ้างในการเดินทาง พร้อมศึกษาเส้นทาง และควบคุมความเร็ว ของรถ	ผู้บริหาร สมาชิก สภา อปท.ครน พนักงานส่วน ตำบล,พนักงาน จ้างลูกจ้างประจำ เข้าร่วมโครงการ ร้อยละ ๘๐	กรกฎาคม - สิงหาคม ๖๘	ติดตามและ รายงานในการ ประชุมสภา อปท.ครน
BS-Y๔-๐๒	๔.๒ โครงการจัดงาน พระราชพิธีและงาน รัฐพิธี	การอุดหนุนให้ หน่วยงานอื่น ดำเนินการ ไม่สามารถ ควบคุมดูแลการ ดำเนินงานได้	- การลดโอกาส ของความเสี่ยง	สำนักปลัด	- จัดทำบันทึกข้อตกลง พร้อมแนบระเบียบ และแบบรายงานผล การดำเนินงานเงิน อุดหนุน - เข้าร่วมการ ดำเนินงานโครงการ	ดำเนินการจัดงาน และเข้าร่วมงาน พระราชพิธีและ งานรัฐพิธี ทุกครั้ง	มกราคม - กันยายน ๖๘	หนังสือรายงาน การใช้จ่าย งบประมาณเงิน อุดหนุน

ชื่อหน่วยงาน องค์การบริหารส่วนตำบลครน อำเภอสวี จังหวัดชุมพร
 รายงานการจัดทำแผนบริหารความเสี่ยง
 ประจำปีงบประมาณ พ.ศ. ๒๕๖๘

(๓) รหัส ความเสี่ยง	(๔) โครงการ/กิจกรรม/ ภารกิจ อปท. ที่สำคัญ	(๕) ความเสี่ยง	(๖) วิธีการ ตอบสนอง ความเสี่ยง	(๗) ผู้รับผิดชอบ	(๘) วิธีการจัดการความเสี่ยง	(๙) ตัวชี้วัด	(๑๐) ระยะเวลา ดำเนินการ	(๑๑) วิธีการติดตาม และการ รายงาน
BS-Y๔-๐๓	๔.๓ โครงการจัดเวที ประชาคม	-จำนวนผู้เข้าร่วม ประชาคมตำบล ฯลฯไม่เป็นไปตาม เป้าหมาย -โครงการที่ อบต. จะดำเนินการไม่มี ในแผนพัฒนา หมู่บ้าน	- การลดโอกาส ของความเสี่ยง	สำนักปลัด	-สร้างแรงจูงใจและเน้นย้ำการ ประชาสัมพันธ์การประชาคม -นำโครงการที่ผ่านการ ประชาคมหมู่บ้านมาจัดทำ ข้อบัญญัติงบประมาณ รายจ่าย -ทบทวนแผนพัฒนาหมู่บ้าน ทุกปี	แผนพัฒนา หมู่บ้านของหมู่ บ้านในพื้นที่ ตำบลครนมี ความถูกต้อง และสมบูรณ์ ทั้ง ๑๔ หมู่บ้าน	พฤศจิกายน๖๗ - กันยายน ๖๘	รายงานการ ติดตามและ ประเมินผล แผนพัฒนาฯ ประจำปี

ลายมือชื่อ.....^{10/11}.....

ตำแหน่ง นายกองค์การบริหารส่วนตำบลครน

วันที่ ๖ เดือนธันวาคม พ.ศ. ๒๕๖๗

ชื่อหน่วยงาน องค์การบริหารส่วนตำบลครน อำเภอศรี จังหวัดชุมพร
 รายงานการจัดทำแผนบริหารความเสี่ยง
 ประจำปีงบประมาณ พ.ศ. ๒๕๖๘

(๓) รหัส ความเสี่ยง	(๔) โครงการ/กิจกรรม/ ภารกิจ อปท. ที่สำคัญ	(๕) ความเสี่ยง	(๖) วิธีการตอบสนอง ความเสี่ยง	(๗) ผู้รับผิดชอบ	(๘) วิธีการจัดการความเสี่ยง	(๙) ตัวชี้วัด	(๑๐) ระยะเวลา ดำเนินการ	(๑๑) วิธีการติดตาม และการรายงาน
BS-Y๖-๐๑	๖.๑ โครงการจัดงาน ประเพณีลอยกระทง วัดน้ำฉา	-ด้านการเบิกจ่าย กิจกรรม/ ประเพณีที่อาจไม่ สามารถเบิกจ่าย ได้ตามข้อสั่งเกต หน่วยงาน ตรวจสอบ - ด้านสภาพ อากาศในช่วงจัด โครงการ	- การลดโอกาส ของความเสี่ยง - ใช้มาตรการ เฝ้าระวัง	สำนักปลัด	- สอบถามหน่วยงาน ตรวจสอบเรื่องกิจกรรม/ ประเพณี ที่จะดำเนินการ ใช้จ่ายงบประมาณ - ตรวจสอบสภาพอากาศ จากกรมอุตุนิยมวิทยา - เตรียมความพร้อมเต็นท์ โต๊ะ เก้าอี้ ฯลฯ ให้พร้อม รองรับสถานการณ์ที่จะ เกิดขึ้น	ประชาชน ร้อยละ ๕๐ เข้าร่วมงาน ประเพณีลอย กระทง เพื่อ สืบสาน ประเพณี วัฒนธรรมให้ คงอยู่	พฤศจิกายน ๖๗	-รายงานผลการ ดำเนินงานโครงการ -รายงานการ ใช้จ่ายงบประมาณ โครงการ ที่รายงาน ต่อประชุม สภาอบต.ครน

ลายมือชื่อ.....

ตำแหน่ง นายกองค์การบริหารส่วนตำบลครน

วันที่ ๖ เดือนธันวาคม พ.ศ. ๒๕๖๗

ชื่อหน่วยงาน องค์การบริหารส่วนตำบลครน อำเภอศรี จังหวัดชุมพร
 รายงานการจัดทำแผนบริหารความเสี่ยง
 ประจำปีงบประมาณ พ.ศ. ๒๕๖๘

(๓) รหัส ความเสี่ยง	(๔) โครงการ/กิจกรรม/ ภารกิจ อปท. ที่สำคัญ	(๕) ความเสี่ยง	(๖) วิธีการตอบสนอง ความเสี่ยง	(๗) ผู้รับผิดชอบ	(๘) วิธีการจัดการความเสี่ยง	(๙) ตัวชี้วัด	(๑๐) ระยะเวลา ดำเนินการ	(๑๑) วิธีการติดตาม และการรายงาน
BS-Y๗-๐๑	โครงการพัฒนา ท้องถิ่นเฉลิม พระเกียรติ พระบาทสมเด็จพระ พระบรมชนกาธิเบศร มหาภูมิพลอดุลย เดชมหาราช บรมนาถบพิตร	การดำเนินงาน อาจไม่ครบทุก หมู่บ้าน/เลื้อน การดำเนินการ	- การลดโอกาส ของความเสี่ยง	สำนักปลัด	-เน้นย้ำการดำเนินการตาม มาตรการ/แผนที่กำหนด	ปรับปรุงภูมิทัศน์ และปรับปรุง ทัศนียภาพ ฯลฯ จำนวน ๑๔ หมู่บ้าน	ธันวาคม ๖๗	- รายงานผลการ ดำเนินงานในวัน ดำเนินการทาง Line/Facebook - รายงานผลการ ดำเนินงานการ ประชุมหมู่บ้าน ประจำเดือน
BS-Y๗-๐๒	๗.๒ โครงการพัฒนา ท้องถิ่นเฉลิม พระเกียรติ พระบาทสมเด็จพระ เจ้าอยู่หัว	การดำเนินงาน อาจไม่ครบทุก หมู่บ้าน/เลื้อน การดำเนินการ	- การลดโอกาส ของความเสี่ยง	สำนักปลัด	-เน้นย้ำการดำเนินการตาม มาตรการ/แผนที่กำหนด	ปรับปรุงภูมิทัศน์ และปรับปรุง ทัศนียภาพ ฯลฯ จำนวน ๑๔ หมู่บ้าน	กรกฎาคม ๖๘	- รายงานผลการ ดำเนินงานในวัน ดำเนินการทาง Line/Facebook - รายงานผลการ ดำเนินงานการ ประชุม ประจำเดือน

ชื่อหน่วยงาน องค์การบริหารส่วนตำบลครน อำเภอศรี จังหวัดชุมพร
 รายงานการจัดทำแผนบริหารความเสี่ยง
 ประจำปีงบประมาณ พ.ศ. ๒๕๖๘

(๓) รหัส ความเสี่ยง	(๔) โครงการ/กิจกรรม/ ภารกิจ อปท. ที่สำคัญ	(๕) ความเสี่ยง	(๖) วิธีการตอบสนอง ความเสี่ยง	(๗) ผู้รับผิดชอบ	(๘) วิธีการจัดการความเสี่ยง	(๙) ตัวชี้วัด	(๑๐) ระยะเวลา ดำเนินการ	(๑๑) วิธีการติดตาม และการรายงาน
BS-Y๗-๐๓	๗.๓ โครงการพัฒนา ท้องถิ่นเฉลิมพระ เกียรติสมเด็จพระ นางเจ้าสุทิดาพัชร สุธาพิมลลักษณพระ บรมราชินี ๓ มิถุนายน	การดำเนินงาน อาจไม่ครบทุก หมู่บ้าน/เลื่อน การดำเนินการ	- การลดโอกาส ของความเสี่ยง	สำนักปลัด	- เน้นย้ำการดำเนินการตาม มาตรการ/แผนที่กำหนด	ปรับปรุงภูมิทัศน์ และปรับปรุง ทัศนียภาพ ฯลฯ จำนวน ๑๔ หมู่บ้าน	มิถุนายน ๖๘	- รายงานผลการ ดำเนินงานในวัน ดำเนินการทาง Line/Facebook - รายงานผลการ ดำเนินงานการ ประชุมหมู่บ้าน ประจำเดือน
BS-Y๗-๐๔	๗.๔ โครงการรณรงค์ ประชาชนร่วมใจคัด แยกขยะในครัวเรือน	- การหา กลุ่มเป้าหมายที่ เข้าร่วมโครงการ - การบริหาร จัดการธนาคาร ขยะ	- การลดโอกาส ของความเสี่ยง	สำนักปลัด	- ให้อุคลากรของ หน่วยงานเป็นเป้าหมาย หลักในการดำเนินการคัด แยกขยะ - ประสานหน่วยงานภาคี เครือข่ายในการดำเนินงาน - บริหารจัดการให้มี ประสิทธิภาพ โปร่งใส ฯลฯ	หมู่บ้าน เป้าหมายมีการ ดำเนินการร้อยละ ๕๐	ตุลาคม ๖๗ - กันยายน ๖๘	- รายงานผล การดำเนินงาน โครงการ - ข้อมูลปริมาณ ขยะแต่ละเดือน - รายงานการ ดำเนินงาน ธนาคารขยะ

ชื่อหน่วยงาน องค์การบริหารส่วนตำบลครน อำเภอสวี จังหวัดชุมพร
 รายงานการจัดทำแผนบริหารความเสี่ยง
 ประจำปีงบประมาณ พ.ศ. ๒๕๖๘

(๓) รหัส ความเสี่ยง	(๔) โครงการ/กิจกรรม/ ภารกิจ อปท. ที่สำคัญ	(๕) ความเสี่ยง	(๖) วิธีการตอบสนอง ความเสี่ยง	(๗) ผู้รับผิดชอบ	(๘) วิธีการจัดการความเสี่ยง	(๙) ตัวชี้วัด	(๑๐) ระยะเวลา ดำเนินการ	(๑๑) วิธีการติดตาม และการรายงาน
BS-Y๗-๐๕	๗.๕ โครงการ อนุรักษ์พันธุกรรมพืช อันเนื่องมาจาก พระราชดำริฯสมเด็จพระ เทพรัตนราชสุดาฯ สยามบรมราชกุมารี	ความต่อเนื่องใน การดำเนินงาน ของโครงการฯ	- การลดโอกาส ของความเสี่ยง	สำนักปลัด	- กำหนดนโยบาย ดำเนินงานที่ชัดเจน - แต่งตั้งเจ้าหน้าที่ รับผิดชอบที่เหมาะสม - ส่งเจ้าหน้าที่เข้ารับการ อบรมเพื่อเพิ่มความรู้ความ เข้าใจ - ประสานหน่วยงานต่างๆ บูรณาการดำเนินโครงการ	ดำเนินการตาม โครงการฯไม่ น้อยกว่า ๑ ครั้ง/ปี	มกราคม – กันยายน๖๘	- รายงานผลการ ดำเนินงานการที่ รายงานต่อที่ ประชุม สภา อบต.ครน

ลายมือชื่อ.....

ตำแหน่ง นายกองค์การบริหารส่วนตำบลครน

วันที่ ๖ เดือนธันวาคม พ.ศ. ๒๕๖๗

ภาคผนวก

ชื่อหน่วยงาน องค์การบริหารส่วนตำบลครน อำเภอสวี จังหวัดชุมพร
 รายงานการติดตามผลการบริหารความเสี่ยง
 สำหรับปีงบประมาณ พ.ศ. ๒๕๖๗

 รอบ ๓ เดือน รอบ ๖ เดือน รอบ ๑๒ เดือน

(๓) รหัส ความเสี่ยง	(๔) โครงการ/กิจกรรม/ ภารกิจ อปท. ที่สำคัญ	(๕) วิธีการจัดการความเสี่ยง	(๖) ระยะเวลา ดำเนินการ	(๗) ผู้รับผิดชอบ	(๘) ผลลัพธ์การ ดำเนินการจัดการ ความเสี่ยง	(๙) เอกสาร/หลักฐาน	(๑๐) ร้อยละ ความ คืบหน้า	(๑๑) ปัญหาอุปสรรค และแนวทาง แก้ไขปัญหา
BS-Y๑-๐๑	๑.๑ โครงการ ก่อสร้างถนน แอสฟัลท์คอนกรีต สายประชาร่วมใจ ๔ หมู่ที่ ๒	-กำหนดให้รายงานผล การก่อสร้างในการ ประชุมหัวหน้าส่วน ราชการของหน่วยงาน ทุกเดือน -ให้ช่างผู้ควบคุมงานส่ง รายงานการก่อสร้าง ทุกสัปดาห์ -การตรวจสอบงานจ้าง บริเวณดำเนินการจริง	(ต.ค.๖๖-ก.ย.๖๗)	กองช่าง	- กองช่างได้ รายงานผลการ ก่อสร้างในการ ประชุมหัวหน้าส่วน ราชการ -ช่างผู้ควบคุมงาน ส่งรายงานการ ก่อสร้าง ทุกสัปดาห์ - คณะกรรมการ ตรวจรับงานจ้างได้ เข้าตรวจสอบงาน จ้างทุกขั้นตอนการ ก่อสร้าง	- แบบแปลนและ สัญญาการก่อสร้าง ของโครงการ - รายงานผลการ ก่อสร้างของช่าง ผู้ควบคุมงาน - เอกสารการตรวจ รับงานจ้าง	๑๐๐	-

ชื่อหน่วยงาน องค์การบริหารส่วนตำบลครน อำเภอสี จังหวัดชุมพร

รายงานการติดตามผลการบริหารความเสี่ยง

สำหรับปีงบประมาณ พ.ศ. ๒๕๖๗

 รอบ ๓ เดือน รอบ ๖ เดือน รอบ ๑๒ เดือน

(๓) รหัส ความเสี่ยง	(๔) โครงการ/กิจกรรม/ ภารกิจ อปท. ที่สำคัญ	(๕) วิธีการจัดการความเสี่ยง	(๖) ระยะเวลา ดำเนินการ	(๗) ผู้รับผิดชอบ	(๘) ผลลัพธ์การ ดำเนินการจัดการ ความเสี่ยง	(๙) เอกสาร/หลักฐาน	(๑๐) ร้อยละ ความ คืบหน้า	(๑๑) ปัญหาอุปสรรค และแนวทาง แก้ไขปัญหา
BS-Y๑-๐๒	๑.๒ โครงการ ก่อสร้างถนน แอสฟัลท์คอนกรีต สายกร้อกแกร็ก หมู่ที่ ๕	-กำหนดให้รายงานผล การก่อสร้างในการ ประชุมหัวหน้าส่วน ราชการของหน่วยงาน ทุกเดือน -ให้ช่างผู้ควบคุมงานส่ง รายงานการก่อสร้าง ทุกสัปดาห์ -การตรวจสอบงานจ้าง บริเวณดำเนินการจริง	(ต.ค.๖๖-ก.ย.๖๗)	กองช่าง	- กองช่างได้ รายงานผลการ ก่อสร้างในการ ประชุมหัวหน้าส่วน ราชการ -ช่างผู้ควบคุมงาน ส่งรายงานการ ก่อสร้าง ทุกสัปดาห์ - คณะกรรมการ ตรวจรับงานจ้างได้ เข้าตรวจสอบงาน จ้างทุกขั้นตอนการ ก่อสร้าง	- แบบแปลนและ สัญญาการก่อสร้าง ของโครงการ - รายงานผลการ ก่อสร้างของช่าง ผู้ควบคุมงาน - เอกสารการตรวจ รับงานจ้าง	๑๐๐	-

ชื่อหน่วยงาน องค์การบริหารส่วนตำบลครน อำเภอสวี จังหวัดชุมพร

รายงานการติดตามผลการบริหารความเสี่ยง

สำหรับปีงบประมาณ พ.ศ. ๒๕๖๗

 รอบ ๓ เดือน รอบ ๖ เดือน รอบ ๑๒ เดือน

(๓) รหัส ความเสี่ยง	(๔) โครงการ/กิจกรรม/ ภารกิจ อปท. ที่สำคัญ	(๕) วิธีการจัดการความเสี่ยง	(๖) ระยะเวลา ดำเนินการ	(๗) ผู้รับผิดชอบ	(๘) ผลลัพธ์การ ดำเนินการจัดการ ความเสี่ยง	(๙) เอกสาร/หลักฐาน	(๑๐) ร้อยละ ความ คืบหน้า	(๑๑) ปัญหาอุปสรรค และแนวทาง แก้ไขปัญหา
BS-Y๑-๐๓	๑.๓ โครงการ ก่อสร้างถนนคอนกรีต เสริมเหล็กสาย ปากนา-ช่องแคบ หมู่ที่ ๖	-กำหนดให้รายงานผล การก่อสร้างในการ ประชุมหัวหน้าส่วน ราชการของหน่วยงาน ทุกเดือน -ให้ช่างผู้ควบคุมงานส่ง รายงานการก่อสร้าง ทุกสัปดาห์ -การตรวจสอบงานจ้าง บริเวณดำเนินการจริง	(ต.ค.๖๖-ก.ย.๖๗)	กองช่าง	- กองช่างได้ รายงานผลการ ก่อสร้างในการ ประชุมหัวหน้าส่วน ราชการ -ช่างผู้ควบคุมงาน ส่งรายงานการ ก่อสร้าง ทุกสัปดาห์ - คณะกรรมการ ตรวจรับงานจ้างได้ เข้าตรวจสอบงาน จ้างทุกขั้นตอนการ ก่อสร้าง	- แบบแปลนและ สัญญาการก่อสร้าง ของโครงการ - รายงานผลการ ก่อสร้างของช่าง ผู้ควบคุมงาน - เอกสารการตรวจ รับงานจ้าง	๑๐๐	-

ชื่อหน่วยงาน องค์การบริหารส่วนตำบลครน อำเภอศรี จังหวัดชุมพร

รายงานการติดตามผลการบริหารความเสี่ยง

สำหรับปีงบประมาณ พ.ศ. ๒๕๖๗

 รอบ ๓ เดือน รอบ ๖ เดือน รอบ ๑๒ เดือน

(๓) รหัส ความเสี่ยง	(๔) โครงการ/กิจกรรม/ ภารกิจ อปท. ที่สำคัญ	(๕) วิธีการจัดการความเสี่ยง	(๖) ระยะเวลา ดำเนินการ	(๗) ผู้รับผิดชอบ	(๘) ผลลัพธ์การ ดำเนินการจัดการ ความเสี่ยง	(๙) เอกสาร/หลักฐาน	(๑๐) ร้อยละ ความ คืบหน้า	(๑๑) ปัญหาอุปสรรค และแนวทาง แก้ไขปัญหา
BS-Y๑-๐๔	๑.๔ โครงการ ก่อสร้างถนนคอนกรีต เสริมเหล็ก สาย เสริมสุข - อินทนิล หมู่ที่ ๘	-กำหนดให้รายงานผล การก่อสร้างในการ ประชุมหัวหน้าส่วน ราชการของหน่วยงาน ทุกเดือน -ให้ช่างผู้ควบคุมงานส่ง รายงานการก่อสร้าง ทุกสัปดาห์ -การตรวจสอบงานจ้าง บริเวณดำเนินการจริง	(ต.ค.๖๖-ก.ย.๖๗)	กองช่าง	- กองช่างได้ รายงานผลการ ก่อสร้างในการ ประชุมหัวหน้าส่วน ราชการ -ช่างผู้ควบคุมงาน ส่งรายงานการ ก่อสร้าง ทุกสัปดาห์ - คณะกรรมการ ตรวจรับงานจ้างได้ เข้าตรวจสอบงาน จ้างทุกขั้นตอนการ ก่อสร้าง	- แบบแปลนและ สัญญาการก่อสร้าง ของโครงการ - รายงานผลการ ก่อสร้างของช่าง ผู้ควบคุมงาน - เอกสารการตรวจ รับงานจ้าง	๑๐๐	-

ชื่อหน่วยงาน องค์การบริหารส่วนตำบลครน อำเภอสวี จังหวัดชุมพร

รายงานการติดตามผลการบริหารความเสี่ยง

สำหรับปีงบประมาณ พ.ศ. ๒๕๖๗

 รอบ ๓ เดือน รอบ ๖ เดือน รอบ ๑๒ เดือน

(๓) รหัส ความเสี่ยง	(๔) โครงการ/กิจกรรม/ ภารกิจ อปท. ที่สำคัญ	(๕) วิธีการจัดการความเสี่ยง	(๖) ระยะเวลา ดำเนินการ	(๗) ผู้รับผิดชอบ	(๘) ผลลัพธ์การ ดำเนินการจัดการ ความเสี่ยง	(๙) เอกสาร/หลักฐาน	(๑๐) ร้อยละ ความ คืบหน้า	(๑๑) ปัญหาอุปสรรค และแนวทาง แก้ไขปัญหา
BS-Y๑-๐๕	๑.๕ โครงการ ก่อสร้างถนน แอสฟัลท์คอนกรีต สายเขาหลัก-หน้าถ้ำ หมู่ที่ ๙	-กำหนดให้รายงานผล การก่อสร้างในการ ประชุมหัวหน้าส่วน ราชการของหน่วยงาน ทุกเดือน -ให้ช่างผู้ควบคุมงานส่ง รายงานการก่อสร้าง ทุกสัปดาห์ -การตรวจสอบงานจ้าง บริเวณดำเนินการจริง	(ต.ค.๖๖-ก.ย.๖๗)	กองช่าง	- กองช่างได้ รายงานผลการ ก่อสร้างในการ ประชุมหัวหน้าส่วน ราชการ -ช่างผู้ควบคุมงาน ส่งรายงานการ ก่อสร้าง ทุกสัปดาห์ - คณะกรรมการ ตรวจรับงานจ้างได้ เข้าตรวจสอบงาน จ้างทุกขั้นตอนการ ก่อสร้าง	- แบบแปลนและ สัญญาการก่อสร้าง ของโครงการ - รายงานผลการ ก่อสร้างของช่าง ผู้ควบคุมงาน - เอกสารการตรวจ รับงานจ้าง	๑๐๐	-

ชื่อหน่วยงาน องค์การบริหารส่วนตำบลครน อำเภอสี จังหวัดชุมพร

รายงานการติดตามผลการบริหารความเสี่ยง

สำหรับปีงบประมาณ พ.ศ. ๒๕๖๗

 รอบ ๓ เดือน รอบ ๖ เดือน รอบ ๑๒ เดือน

(๓) รหัส ความเสี่ยง	(๔) โครงการ/กิจกรรม/ ภารกิจ อปท. ที่สำคัญ	(๕) วิธีการจัดการความเสี่ยง	(๖) ระยะเวลา ดำเนินการ	(๗) ผู้รับผิดชอบ	(๘) ผลลัพธ์การ ดำเนินการจัดการ ความเสี่ยง	(๙) เอกสาร/หลักฐาน	(๑๐) ร้อยละ ความ คืบหน้า	(๑๑) ปัญหาอุปสรรค และแนวทาง แก้ไขปัญหา
BS-Y๑-๐๖	๑.๖ โครงการ ก่อสร้างถนน คอนกรีตเสริมเหล็ก สายเขาสูง หมู่ที่ ๙	-กำหนดให้รายงานผล การก่อสร้างในการ ประชุมหัวหน้าส่วน ราชการของหน่วยงาน ทุกเดือน -ให้ช่างผู้ควบคุมงานส่ง รายงานการก่อสร้าง ทุกสัปดาห์ -การตรวจสอบงานจ้าง บริเวณดำเนินการจริง	(ต.ค.๖๖-ก.ย.๖๗)	กองช่าง	- กองช่างได้ รายงานผลการ ก่อสร้างในการ ประชุมหัวหน้าส่วน ราชการ -ช่างผู้ควบคุมงาน ส่งรายงานการ ก่อสร้าง ทุกสัปดาห์ - คณะกรรมการ ตรวจรับงานจ้างได้ เข้าตรวจสอบงาน จ้างทุกขั้นตอนการ ก่อสร้าง	- แบบแปลนและ สัญญาการก่อสร้าง ของโครงการ - รายงานผลการ ก่อสร้างของช่าง ผู้ควบคุมงาน - เอกสารการตรวจ รับงานจ้าง	๑๐๐	-

ชื่อหน่วยงาน องค์การบริหารส่วนตำบลครน อำเภอสี จังหวัดชุมพร

รายงานการติดตามผลการบริหารความเสี่ยง

สำหรับปีงบประมาณ พ.ศ. ๒๕๖๗

 รอบ ๓ เดือน รอบ ๖ เดือน รอบ ๑๒ เดือน

(๓) รหัส ความเสี่ยง	(๔) โครงการ/กิจกรรม/ ภารกิจ อปท. ที่สำคัญ	(๕) วิธีการจัดการความเสี่ยง	(๖) ระยะเวลา ดำเนินการ	(๗) ผู้รับผิดชอบ	(๘) ผลลัพธ์การ ดำเนินการจัดการ ความเสี่ยง	(๙) เอกสาร/หลักฐาน	(๑๐) ร้อยละ ความ คืบหน้า	(๑๑) ปัญหาอุปสรรค และแนวทาง แก้ไขปัญหา
BS-Y๑-๐๗	๑.๗ โครงการ ก่อสร้างถนน คอนกรีตเสริมเหล็ก สายสุขเสมอ หมู่ที่ ๙	-กำหนดให้รายงานผล การก่อสร้างในการ ประชุมหัวหน้าส่วน ราชการของหน่วยงาน ทุกเดือน -ให้ช่างผู้ควบคุมงานส่ง รายงานการก่อสร้าง ทุกสัปดาห์ -การตรวจสอบงานจ้าง บริเวณดำเนินการจริง	(ต.ค.๖๖-ก.ย.๖๗)	กองช่าง	- กองช่างได้ รายงานผลการ ก่อสร้างในการ ประชุมหัวหน้าส่วน ราชการ -ช่างผู้ควบคุมงาน ส่งรายงานการ ก่อสร้าง ทุกสัปดาห์ - คณะกรรมการ ตรวจรับงานจ้างได้ เข้าตรวจสอบงาน จ้างทุกขั้นตอนการ ก่อสร้าง	- แบบแปลนและ สัญญาการก่อสร้าง ของโครงการ - รายงานผลการ ก่อสร้างของช่าง ผู้ควบคุมงาน - เอกสารการตรวจ รับงานจ้าง	๑๐๐	-

ชื่อหน่วยงาน องค์การบริหารส่วนตำบลครน อำเภอสวี จังหวัดชุมพร

รายงานการติดตามผลการบริหารความเสี่ยง

สำหรับปีงบประมาณ พ.ศ. ๒๕๖๗

 รอบ ๓ เดือน รอบ ๖ เดือน รอบ ๑๒ เดือน

(๓) รหัส ความเสี่ยง	(๔) โครงการ/กิจกรรม/ ภารกิจ อปท. ที่สำคัญ	(๕) วิธีการจัดการความเสี่ยง	(๖) ระยะเวลา ดำเนินการ	(๗) ผู้รับผิดชอบ	(๘) ผลลัพธ์การ ดำเนินการจัดการ ความเสี่ยง	(๙) เอกสาร/หลักฐาน	(๑๐) ร้อยละ ความ คืบหน้า	(๑๑) ปัญหาอุปสรรค และแนวทาง แก้ไขปัญหา
BS-Y๑-๐๘	๑.๘ โครงการ ก่อสร้างถนน คอนกรีตเสริมเหล็ก สาย ห้วยน้ำแห้ง - ช่องร่อ หมู่ที่ ๑๑	-กำหนดให้รายงานผล การก่อสร้างในการ ประชุมหัวหน้าส่วน ราชการของหน่วยงาน ทุกเดือน -ให้ช่างผู้ควบคุมงานส่ง รายงานการก่อสร้าง ทุกสัปดาห์ -การตรวจสอบงานจ้าง บริเวณดำเนินการจริง	(ต.ค.๖๖-ก.ย.๖๗)	กองช่าง	- กองช่างได้ รายงานผลการ ก่อสร้างในการ ประชุมหัวหน้าส่วน ราชการ -ช่างผู้ควบคุมงาน ส่งรายงานการ ก่อสร้าง ทุกสัปดาห์ - คณะกรรมการ ตรวจรับงานจ้างได้ เข้าตรวจสอบงาน จ้างทุกขั้นตอนการ ก่อสร้าง	- แบบแปลนและ สัญญาการก่อสร้าง ของโครงการ - รายงานผลการ ก่อสร้างของช่าง ผู้ควบคุมงาน - เอกสารการตรวจ รับงานจ้าง	๑๐๐	-

ชื่อหน่วยงาน องค์การบริหารส่วนตำบลครน อำเภอสวี จังหวัดชุมพร

รายงานการติดตามผลการบริหารความเสี่ยง

สำหรับปีงบประมาณ พ.ศ. ๒๕๖๗

 รอบ ๓ เดือน รอบ ๖ เดือน รอบ ๑๒ เดือน

(๓) รหัส ความเสี่ยง	(๔) โครงการ/กิจกรรม/ ภารกิจ อปท. ที่สำคัญ	(๕) วิธีการจัดการความเสี่ยง	(๖) ระยะเวลา ดำเนินการ	(๗) ผู้รับผิดชอบ	(๘) ผลลัพธ์การ ดำเนินการจัดการ ความเสี่ยง	(๙) เอกสาร/หลักฐาน	(๑๐) ร้อยละ ความ คืบหน้า	(๑๑) ปัญหาอุปสรรค และแนวทาง แก้ไขปัญหา
BS-Y๑-๐๙	๑.๙ โครงการ ก่อสร้างถนน แอสฟัลท์คอนกรีต สาย แก่งตะเคียน-ช่องร่อ หมู่ที่ ๑๑	-กำหนดให้รายงานผล การก่อสร้างในการ ประชุมหัวหน้าส่วน ราชการของหน่วยงาน ทุกเดือน -ให้ช่างผู้ควบคุมงานส่ง รายงานการก่อสร้าง ทุกสัปดาห์ -การตรวจสอบงานจ้าง บริเวณดำเนินการจริง	(ต.ค.๖๖-ก.ย.๖๗)	กองช่าง	- กองช่างได้ รายงานผลการ ก่อสร้างในการ ประชุมหัวหน้าส่วน ราชการ -ช่างผู้ควบคุมงาน ส่งรายงานการ ก่อสร้าง ทุกสัปดาห์ - คณะกรรมการ ตรวจรับงานจ้างได้ เข้าตรวจสอบงาน จ้างทุกขั้นตอนการ ก่อสร้าง	- แบบแปลนและ สัญญาการก่อสร้าง ของโครงการ - รายงานผลการ ก่อสร้างของช่าง ผู้ควบคุมงาน - เอกสารการตรวจ รับงานจ้าง	๑๐๐	-

ชื่อหน่วยงาน องค์การบริหารส่วนตำบลครน อำเภอสวี จังหวัดชุมพร
 รายงานการติดตามผลการบริหารความเสี่ยง
 สำหรับปีงบประมาณ พ.ศ. ๒๕๖๗

 รอบ ๓ เดือน รอบ ๖ เดือน รอบ ๑๒ เดือน

(๓) รหัส ความเสี่ยง	(๔) โครงการ/กิจกรรม/ ภารกิจ อปท. ที่สำคัญ	(๕) วิธีการจัดการความเสี่ยง	(๖) ระยะเวลา ดำเนินการ	(๗) ผู้รับผิดชอบ	(๘) ผลลัพธ์การ ดำเนินการจัดการ ความเสี่ยง	(๙) เอกสาร/หลักฐาน	(๑๐) ร้อยละ ความ คืบหน้า	(๑๑) ปัญหาอุปสรรค และแนวทาง แก้ไขปัญหา
BS-Y๑-๑๐	๑.๑๐ โครงการ ก่อสร้างถนน คอนกรีตเสริมเหล็ก สายม่วงเจาะตอน ๒ หมู่ที่ ๑๒	-กำหนดให้รายงานผล การก่อสร้างในการ ประชุมหัวหน้าส่วน ราชการของหน่วยงาน ทุกเดือน -ให้ช่างผู้ควบคุมงานส่ง รายงานการก่อสร้าง ทุกสัปดาห์ -การตรวจสอบงานจ้าง บริเวณดำเนินการจริง	(ต.ค.๖๖-ก.ย.๖๗)	กองช่าง	- กองช่างได้ รายงานผลการ ก่อสร้างในการ ประชุมหัวหน้าส่วน ราชการ -ช่างผู้ควบคุมงาน ส่งรายงานการ ก่อสร้าง ทุกสัปดาห์ - คณะกรรมการ ตรวจรับงานจ้างได้ เข้าตรวจสอบงาน จ้างทุกขั้นตอนการ ก่อสร้าง	- แบบแปลนและ สัญญาการก่อสร้าง ของโครงการ - รายงานผลการ ก่อสร้างของช่าง ผู้ควบคุมงาน - เอกสารการตรวจ รับงานจ้าง	๑๐๐	-

ชื่อหน่วยงาน องค์การบริหารส่วนตำบลครน อำเภอเสวี จังหวัดชุมพร

รายงานการติดตามผลการบริหารความเสี่ยง

สำหรับปีงบประมาณ พ.ศ. ๒๕๖๗

 รอบ ๓ เดือน รอบ ๖ เดือน รอบ ๑๒ เดือน

(๓) รหัส ความเสี่ยง	(๔) โครงการ/กิจกรรม/ ภารกิจ อปท. ที่สำคัญ	(๕) วิธีการจัดการความเสี่ยง	(๖) ระยะเวลา ดำเนินการ	(๗) ผู้รับผิดชอบ	(๘) ผลลัพธ์การ ดำเนินการจัดการ ความเสี่ยง	(๙) เอกสาร/หลักฐาน	(๑๐) ร้อยละ ความ คืบหน้า	(๑๑) ปัญหาอุปสรรค และแนวทาง แก้ไขปัญหา
BS-Y๑-๑๑	๑.๑๑ โครงการ ก่อสร้างถนนคอนกรีต เสริมเหล็ก สาย เขาล้าน – ปลายกริม หมู่ที่ ๑๔	-กำหนดให้รายงานผล การก่อสร้างในการ ประชุมหัวหน้าส่วน ราชการของหน่วยงาน ทุกเดือน -ให้ช่างผู้ควบคุมงานส่ง รายงานการก่อสร้าง ทุกสัปดาห์ -การตรวจสอบงานจ้าง บริเวณดำเนินการจริง	(ต.ค.๖๖-ก.ย.๖๗)	กองช่าง	- กองช่างได้ รายงานผลการ ก่อสร้างในการ ประชุมหัวหน้าส่วน ราชการ -ช่างผู้ควบคุมงาน ส่งรายงานการ ก่อสร้าง ทุกสัปดาห์ - คณะกรรมการ ตรวจรับงานจ้างได้ เข้าตรวจสอบงาน จ้างทุกขั้นตอนการ ก่อสร้าง	- แบบแปลนและ สัญญาการก่อสร้าง ของโครงการ - รายงานผลการ ก่อสร้างของช่าง ผู้ควบคุมงาน - เอกสารการตรวจ รับงานจ้าง	๑๐๐	-

ชื่อหน่วยงาน องค์การบริหารส่วนตำบลครน อำเภอสวี จังหวัดชุมพร
 รายงานการติดตามผลการบริหารความเสี่ยง
 สำหรับปีงบประมาณ พ.ศ. ๒๕๖๗

 รอบ ๓ เดือน รอบ ๖ เดือน รอบ ๑๒ เดือน

(๓) รหัส ความเสี่ยง	(๔) โครงการ/กิจกรรม/ ภารกิจ อปท. ที่สำคัญ	(๕) วิธีการจัดการความเสี่ยง	(๖) ระยะเวลา ดำเนินการ	(๗) ผู้รับผิดชอบ	(๘) ผลลัพธ์การ ดำเนินการจัดการ ความเสี่ยง	(๙) เอกสาร/หลักฐาน	(๑๐) ร้อยละ ความ คืบหน้า	(๑๑) ปัญหาอุปสรรค และแนวทาง แก้ไขปัญหา
BS-Y๑-๑๒	๑.๑๒ โครงการ ก่อสร้างถนน คอนกรีตเสริมเหล็ก สายผาแดง หมู่ที่ ๑๔	-กำหนดให้รายงานผล การก่อสร้างในการ ประชุมหัวหน้าส่วน ราชการของหน่วยงาน ทุกเดือน -ให้ช่างผู้ควบคุมงานส่ง รายงานการก่อสร้าง ทุกสัปดาห์ -การตรวจสอบงานจ้าง บริเวณดำเนินการจริง	(ต.ค.๖๖-ก.ย.๖๗)	กองช่าง	- กองช่างได้ รายงานผลการ ก่อสร้างในการ ประชุมหัวหน้าส่วน ราชการ -ช่างผู้ควบคุมงาน ส่งรายงานการ ก่อสร้าง ทุกสัปดาห์ - คณะกรรมการ ตรวจรับงานจ้างได้ เข้าตรวจสอบงาน จ้างทุกขั้นตอนการ ก่อสร้าง	- แบบแปลนและ สัญญาการก่อสร้าง ของโครงการ - รายงานผลการ ก่อสร้างของช่าง ผู้ควบคุมงาน - เอกสารการตรวจ รับงานจ้าง	๑๐๐	-

ชื่อหน่วยงาน องค์การบริหารส่วนตำบลครน อำเภอสวี จังหวัดชุมพร
 รายงานการติดตามผลการบริหารความเสี่ยง
 สำหรับปีงบประมาณ พ.ศ. ๒๕๖๗

- รอบ ๓ เดือน
 รอบ ๖ เดือน
 รอบ ๑๒ เดือน

(๓) รหัส ความเสี่ยง	(๔) โครงการ/กิจกรรม/ ภารกิจ อปท. ที่สำคัญ	(๕) วิธีการจัดการความเสี่ยง	(๖) ระยะเวลา ดำเนินการ	(๗) ผู้รับผิดชอบ	(๘) ผลลัพธ์การ ดำเนินการจัดการ ความเสี่ยง	(๙) เอกสาร/หลักฐาน	(๑๐) ร้อยละ ความ คืบหน้า	(๑๑) ปัญหาอุปสรรค และแนวทาง แก้ไขปัญหา
BS-Y๒-๐๑	๒.๑ โครงการรณรงค์ การป้องกันและ ปราบปรามยาเสพติด	-ประชาสัมพันธ์การ ดำเนินงานอย่างต่อเนื่อง -ประชุมเครือข่ายการ ดำเนินงานกำหนดแนวที่ ชัดเจนในรูปภาพรวม ของตำบล	(มิ.ย.๖๗)	สำนักปลัด	-ดำเนินการเดินรณรงค์ การป้องกันยาเสพติด ในวันต่อต้านยาเสพติด ๒๖ มิถุนายน ร่วมกับ สถานศึกษาในพื้นที่ ตำบลครน	-รายงานผลการ ดำเนินโครงการ	๑๐๐	-

ชื่อหน่วยงาน องค์การบริหารส่วนตำบลครน อำเภอสวี จังหวัดชุมพร
 รายงานการติดตามผลการบริหารความเสี่ยง
 สำหรับปีงบประมาณ พ.ศ. ๒๕๖๗

 รอบ ๓ เดือน รอบ ๖ เดือน รอบ ๑๒ เดือน

(๓) รหัส ความเสี่ยง	(๔) โครงการ/กิจกรรม/ ภารกิจ อปท. ที่สำคัญ	(๕) วิธีการจัดการความเสี่ยง	(๖) ระยะเวลา ดำเนินการ	(๗) ผู้รับผิดชอบ	(๘) ผลลัพธ์การ ดำเนินการจัดการ ความเสี่ยง	(๙) เอกสาร/หลักฐาน	(๑๐) ร้อยละ ความ คืบหน้า	(๑๑) ปัญหาอุปสรรค และแนวทาง แก้ไขปัญหา
BS-Y๒-๐๒	๒.๒ โครงการอาหาร กลางวันของศูนย์ พัฒนาเด็กเล็ก ใน สังกัด อบต.ครน	- เจ้าหน้าที่ผู้รับผิดชอบ และหัวหน้างานร่วมกัน ตรวจสอบความถูกต้อง ของเอกสารการเบิกจ่าย - ประชุมครู และผู้ดูแล เด็กในเรื่องแนวทางการ ดำเนินงานตามมติ คณะรัฐมนตรี/หนังสือ สั่งการฯลฯ	(ต.ค.๖๖-ก.ย.๖๗)	สำนักปลัด	-ดำเนินการ ตรวจสอบความ ถูกต้องของเอกสาร การเบิกจ่ายเงิน อาหารเสริมนม อย่างเข้มงวดโดย เจ้าหน้าที่ ผู้รับผิดชอบ -ดำเนินการ ประชุมครู และ ผู้ดูแลเด็กในเรื่อง แนวทางการ ดำเนินงาน	-เอกสารการจัดซื้อ จัดจ้างอาหาร กลางวันของศูนย์ พัฒนาเด็กเล็ก	๑๐๐	-

ชื่อหน่วยงาน องค์การบริหารส่วนตำบลครน อำเภอสวี จังหวัดชุมพร

รายงานการติดตามผลการบริหารความเสี่ยง

สำหรับปีงบประมาณ พ.ศ. ๒๕๖๗

 รอบ ๓ เดือน รอบ ๖ เดือน รอบ ๑๒ เดือน

(๓) รหัส ความเสี่ยง	(๔) โครงการ/กิจกรรม/ ภารกิจ อปท. ที่สำคัญ	(๕) วิธีการจัดการความเสี่ยง	(๖) ระยะเวลา ดำเนินการ	(๗) ผู้รับผิดชอบ	(๘) ผลลัพธ์การ ดำเนินการจัดการ ความเสี่ยง	(๙) เอกสาร/หลักฐาน	(๑๐) ร้อยละ ความ คืบหน้า	(๑๑) ปัญหาอุปสรรค และแนวทาง แก้ไขปัญหา
BS-Y๒-๐๓	๒.๓ โครงการอาหาร เสริมนม เด็กนักเรียน เด็กเล็กเด็กอนุบาล และเด็กป.๑ - ป.๖ (สพฐ.)	-เจ้าหน้าที่ผู้รับผิดชอบ และหัวหน้างานร่วมกัน ตรวจสอบความถูกต้อง ของเอกสารการเบิกจ่าย - ส่งเจ้าหน้าที่เข้ารับการ อบรมแนวทางการปฏิบัติ	(ต.ค.๖๖-ก.ย.๖๗)	สำนักปลัด	-ดำเนินการ ตรวจสอบความ ถูกต้องของเอกสาร การเบิกจ่ายเงิน อาหารเสริมนม อย่างเข้มงวดโดย เจ้าหน้าที่ ผู้รับผิดชอบ -ดำเนินการให้ เจ้าหน้าที่เข้ารับ การอบรมแนว ทางการปฏิบัติ	-เอกสารการจัดซื้อ จัดจ้างอาหาร เสริมนม	๑๐๐	-

ชื่อหน่วยงาน องค์การบริหารส่วนตำบลครน อำเภอสวี จังหวัดชุมพร
 รายงานการติดตามผลการบริหารความเสี่ยง
 สำหรับปีงบประมาณ พ.ศ. ๒๕๖๗

- รอบ ๓ เดือน
 รอบ ๖ เดือน
 รอบ ๑๒ เดือน

(๓) รหัส ความเสี่ยง	(๔) โครงการ/กิจกรรม/ ภารกิจ อปท. ที่สำคัญ	(๕) วิธีการจัดการความเสี่ยง	(๖) ระยะเวลา ดำเนินการ	(๗) ผู้รับผิดชอบ	(๘) ผลลัพธ์การ ดำเนินการจัดการ ความเสี่ยง	(๙) เอกสาร/หลักฐาน	(๑๐) ร้อยละ ความ คืบหน้า	(๑๑) ปัญหาอุปสรรค และแนวทาง แก้ไขปัญหา
BS-Y๒-๐๔	๒.๔ โครงการอาหาร เสริมนมเด็กเล็กใน ศูนย์พัฒนาเด็กเล็ก	-เจ้าหน้าที่ผู้รับผิดชอบ และหัวหน้างานร่วมกัน ตรวจสอบความถูกต้อง ของเอกสารการเบิกจ่าย - ส่งเจ้าหน้าที่เข้ารับการ อบรมแนวทางการปฏิบัติ	(ต.ค.๖๖-ก.ย.๖๗)	สำนักปลัด	-ดำเนินการ ตรวจสอบความ ถูกต้องของเอกสาร การเบิกจ่ายเงิน อาหารเสริมนม อย่างเข้มงวดโดย เจ้าหน้าที่ ผู้รับผิดชอบ -ดำเนินการให้ เจ้าหน้าที่เข้ารับ การอบรมแนว ทางการปฏิบัติ	-เอกสารการจัดซื้อ จัดจ้างอาหาร เสริมนม	๑๐๐	-

ชื่อหน่วยงาน องค์การบริหารส่วนตำบลครน อำเภอสีวิ จังหวัดชุมพร
 รายงานการติดตามผลการบริหารความเสี่ยง
 สำหรับปีงบประมาณ พ.ศ. ๒๕๖๗

- รอบ ๓ เดือน
 รอบ ๖ เดือน
 รอบ ๑๒ เดือน

(๓) รหัส ความเสี่ยง	(๔) โครงการ/กิจกรรม/ ภารกิจ อปท. ที่สำคัญ	(๕) วิธีการจัดการความเสี่ยง	(๖) ระยะเวลา ดำเนินการ	(๗) ผู้รับผิดชอบ	(๘) ผลลัพธ์การ ดำเนินการจัดการ ความเสี่ยง	(๙) เอกสาร/หลักฐาน	(๑๐) ร้อยละ ความ คืบหน้า	(๑๑) ปัญหาอุปสรรค และแนวทาง แก้ไขปัญหา
BS-Y๒-๐๕	๒.๕ โครงการ ขับเคลื่อนงานสภา เด็กและเยาวชน ตำบลครน	-รับสมัครสภาเด็กและ เยาวชนตำบลครน ใน นักเรียนชั้นมัธยมศึกษา ปีที่ ๔ - ดำเนินการเลือกสภา เด็กและเยาวชนตำบล ครน ทดแทนที่จบไป -เตรียมความพร้อมการ ดำเนินโครงการล่วงหน้า	(มี.ค. - ก.ย.๖๗)	สำนักปลัด	-ไม่ได้ดำเนินการ เนื่องจากมี หน่วยงานอื่นมา ดำเนินการฝึกอบรม เป้าหมายเดียวกัน และวาระการดำรง ตำแหน่งยังไม่ครบ	-ไม่มี-	๑๐๐	-

ชื่อหน่วยงาน องค์การบริหารส่วนตำบลครน อำเภอสวี จังหวัดชุมพร
 รายงานการติดตามผลการบริหารความเสี่ยง
 สำหรับปีงบประมาณ พ.ศ. ๒๕๖๗

 รอบ ๓ เดือน

 รอบ ๖ เดือน

 รอบ ๑๒ เดือน

(๓) รหัส ความเสี่ยง	(๔) โครงการ/กิจกรรม/ ภารกิจ อปท. ที่สำคัญ	(๕) วิธีการจัดการความเสี่ยง	(๖) ระยะเวลา ดำเนินการ	(๗) ผู้รับผิดชอบ	(๘) ผลลัพธ์การ ดำเนินการจัดการ ความเสี่ยง	(๙) เอกสาร/หลักฐาน	(๑๐) ร้อยละ ความ คืบหน้า	(๑๑) ปัญหาอุปสรรค และแนวทาง แก้ไขปัญหา
BS-Y๒-๐๖	๒.๖ โครงการจัด กิจกรรมวันเด็ก แห่งชาติ	- เพิ่มกิจกรรมการร่วม สนุกและของรางวัลใน แต่ละช่วงเวลาให้มากขึ้น - เพิ่มรายการจับ ของขวัญรางวัลพิเศษ จูงใจผู้เข้าร่วมงานให้อยู่ ตลอดการจัดโครงการ	(ม.ค.๖๗)	สำนักปลัด	-ดำเนินการประชุม เตรียมความพร้อม จัดงานวันเด็กและ กำหนดกิจกรรม และของรางวัลเพิ่ม โดยใช้ข้อมูลปีที่ ผ่านมา	-รายงานผลการ ดำเนินโครงการ	๑๐๐	-

ชื่อหน่วยงาน องค์การบริหารส่วนตำบลครน อำเภอสวี จังหวัดชุมพร
 รายงานการติดตามผลการบริหารความเสี่ยง
 สำหรับปีงบประมาณ พ.ศ. ๒๕๖๗

 รอบ ๓ เดือน รอบ ๖ เดือน รอบ ๑๒ เดือน

(๓) รหัส ความเสี่ยง	(๔) โครงการ/กิจกรรม/ ภารกิจ อปท. ที่สำคัญ	(๕) วิธีการจัดการความเสี่ยง	(๖) ระยะเวลา ดำเนินการ	(๗) ผู้รับผิดชอบ	(๘) ผลลัพธ์การ ดำเนินการจัดการ ความเสี่ยง	(๙) เอกสาร/หลักฐาน	(๑๐) ร้อยละ ความ คืบหน้า	(๑๑) ปัญหาอุปสรรค และแนวทาง แก้ไขปัญหา
BS-Y๒-๐๗	๒.๗ โครงการ สนับสนุนค่าใช้จ่าย การบริหาร สถานศึกษา	-เจ้าหน้าที่ผู้รับผิดชอบ และหัวหน้างานร่วมกัน ตรวจสอบความถูกต้อง ของเอกสารการเบิก จ่ายเงินอุดหนุน - ส่งเจ้าหน้าที่เข้ารับการ อบรมแนวทางการปฏิบัติ	(ต.ค.๖๖-ก.ย.๖๗)	สำนักปลัด	-ดำเนินการ ตรวจสอบความ ถูกต้องของเอกสาร การเบิกจ่ายเงิน ค่าใช้จ่ายการ บริหารสถานศึกษา อย่างเข้มงวดโดย เจ้าหน้าที่ ผู้รับผิดชอบ	-เอกสารการจัดซื้อ จัดจ้างค่าใช้จ่าย การบริหาร สถานศึกษา	๑๐๐	-

ชื่อหน่วยงาน องค์การบริหารส่วนตำบลครน อำเภอสวี จังหวัดชุมพร

รายงานการติดตามผลการบริหารความเสี่ยง

สำหรับปีงบประมาณ พ.ศ. ๒๕๖๗

 รอบ ๓ เดือน รอบ ๖ เดือน รอบ ๑๒ เดือน

(๓) รหัส ความเสี่ยง	(๔) โครงการ/กิจกรรม/ ภารกิจ อปท. ที่สำคัญ	(๕) วิธีการจัดการความเสี่ยง	(๖) ระยะเวลา ดำเนินการ	(๗) ผู้รับผิดชอบ	(๘) ผลลัพธ์การ ดำเนินการจัดการ ความเสี่ยง	(๙) เอกสาร/หลักฐาน	(๑๐) ร้อยละ ความ คืบหน้า	(๑๑) ปัญหาอุปสรรค และแนวทาง แก้ไขปัญหา
BS-Y๒-๐๘	๒.๘ โครงการอาหาร กลางวันสำหรับ นักเรียน (โรงเรียนบ้านไทรล่า)	- เจ้าหน้าที่ผู้รับผิดชอบ และหัวหน้างานร่วมกัน ตรวจสอบความถูกต้อง ของเอกสารการเบิก จ่ายเงินอุดหนุน - ประชุมทำความเข้าใจ แนวทางปฏิบัติกับครู ผู้รับผิดชอบของโรงเรียน	(ต.ค.๖๖-ก.ย.๖๗)	สำนักปลัด	-ดำเนินการ ตรวจสอบความ ถูกต้องของเอกสาร การเบิกจ่ายเงิน อุดหนุนอย่าง เข้มงวดโดย เจ้าหน้าที่ ผู้รับผิดชอบ -ดำเนินการประชุม ทำความเข้าใจ แนวทางปฏิบัติกับ ครูผู้รับผิดชอบของ โรงเรียน ปีละ ๒ ครั้ง	-รายงานผลอาหาร กลางวัน ประจำเดือน -เอกสารเบิกจ่าย อาหารกลางวัน	๑๐๐	-

ชื่อหน่วยงาน องค์การบริหารส่วนตำบลครน อำเภอสวี จังหวัดชุมพร
 รายงานการติดตามผลการบริหารความเสี่ยง
 สำหรับปีงบประมาณ พ.ศ. ๒๕๖๗

- รอบ ๓ เดือน
 รอบ ๖ เดือน
 รอบ ๑๒ เดือน

(๓) รหัส ความเสี่ยง	(๔) โครงการ/กิจกรรม/ ภารกิจ อปท. ที่สำคัญ	(๕) วิธีการจัดการความเสี่ยง	(๖) ระยะเวลา ดำเนินการ	(๗) ผู้รับผิดชอบ	(๘) ผลลัพธ์การ ดำเนินการจัดการ ความเสี่ยง	(๙) เอกสาร/หลักฐาน	(๑๐) ร้อยละ ความ คืบหน้า	(๑๑) ปัญหาอุปสรรค และแนวทาง แก้ไขปัญหา
BS-Y๒-๐๙	๒.๙ โครงการอาหาร กลางวันนักเรียน โรงเรียน วัดจันทราวาส	- เจ้าหน้าที่ผู้รับผิดชอบ และหัวหน้างานร่วมกัน ตรวจสอบความถูกต้อง ของเอกสารการเบิก จ่ายเงินอุดหนุน - ประชุมทำความเข้าใจ แนวทางปฏิบัติกับครู ผู้รับผิดชอบของโรงเรียน	(ต.ค.๖๖-ก.ย.๖๗)	สำนักปลัด	-ดำเนินการ ตรวจสอบความ ถูกต้องของเอกสาร การเบิกจ่ายเงิน อุดหนุนอย่าง เข้มงวดโดย เจ้าหน้าที่ ผู้รับผิดชอบ -ดำเนินการประชุม ทำความเข้าใจ แนวทางปฏิบัติกับ ครูผู้รับผิดชอบของ โรงเรียน ปีละ ๒ ครั้ง	-รายงานผลอาหาร กลางวัน ประจำเดือน -เอกสารเบิกจ่าย อาหารกลางวัน	๑๐๐	-

ชื่อหน่วยงาน องค์การบริหารส่วนตำบลครน อำเภอสี จังหวัดชุมพร
 รายงานการติดตามผลการบริหารความเสี่ยง
 สำหรับปีงบประมาณ พ.ศ. ๒๕๖๗

 รอบ ๓ เดือน

 รอบ ๖ เดือน

 รอบ ๑๒ เดือน

(๓) รหัส ความเสี่ยง	(๔) โครงการ/กิจกรรม/ ภารกิจ อปท. ที่สำคัญ	(๕) วิธีการจัดการความเสี่ยง	(๖) ระยะเวลา ดำเนินการ	(๗) ผู้รับผิดชอบ	(๘) ผลลัพธ์การ ดำเนินการจัดการ ความเสี่ยง	(๙) เอกสาร/หลักฐาน	(๑๐) ร้อยละ ความ คืบหน้า	(๑๑) ปัญหาอุปสรรค และแนวทาง แก้ไขปัญหา
BS-Y๒-๑๐	๒.๑๐ โครงการ อาหารกลางวันใน โรงเรียน (โรงเรียนบ้าน นาเหรียญ)	- เจ้าหน้าที่ผู้รับผิดชอบ และหัวหน้างานร่วมกัน ตรวจสอบความถูกต้อง ของเอกสารการเบิก จ่ายเงินอุดหนุน - ประชุมทำความเข้าใจ แนวทางปฏิบัติกับครู ผู้รับผิดชอบของโรงเรียน	(ต.ค.๖๖-ก.ย.๖๗)	สำนักปลัด	-ดำเนินการ ตรวจสอบความ ถูกต้องของเอกสาร การเบิกจ่ายเงิน อุดหนุนอย่าง เข้มงวดโดย เจ้าหน้าที่ ผู้รับผิดชอบ -ดำเนินการประชุม ทำความเข้าใจ แนวทางปฏิบัติกับ ครูผู้รับผิดชอบของ โรงเรียน ปีละ ๒ ครั้ง	-รายงานผลอาหาร กลางวัน ประจำเดือน -เอกสารเบิกจ่าย อาหารกลางวัน	๑๐๐	-

ชื่อหน่วยงาน องค์การบริหารส่วนตำบลครน อำเภอสวี จังหวัดชุมพร

รายงานการติดตามผลการบริหารความเสี่ยง

สำหรับปีงบประมาณ พ.ศ. ๒๕๖๗

 รอบ ๓ เดือน รอบ ๖ เดือน รอบ ๑๒ เดือน

(๓) รหัส ความเสี่ยง	(๔) โครงการ/กิจกรรม/ ภารกิจ อปท. ที่สำคัญ	(๕) วิธีการจัดการความเสี่ยง	(๖) ระยะเวลา ดำเนินการ	(๗) ผู้รับผิดชอบ	(๘) ผลลัพธ์การ ดำเนินการจัดการ ความเสี่ยง	(๙) เอกสาร/หลักฐาน	(๑๐) ร้อยละ ความ คืบหน้า	(๑๑) ปัญหาอุปสรรค และแนวทาง แก้ไขปัญหา
BS-Y๒-๑๑	๒.๑๑ โครงการ อาหารกลางวัน สำหรับนักเรียน (โรงเรียนบ้านน้ำฉา)	- เจ้าหน้าที่ผู้รับผิดชอบ และหัวหน้างานร่วมกัน ตรวจสอบความถูกต้อง ของเอกสารการเบิก จ่ายเงินอุดหนุน - ประชุมทำความเข้าใจ แนวทางปฏิบัติกับครู ผู้รับผิดชอบของโรงเรียน	(ต.ค.๖๖-ก.ย.๖๗)	สำนักปลัด	-ดำเนินการ ตรวจสอบความ ถูกต้องของเอกสาร การเบิกจ่ายเงิน อุดหนุนอย่าง เข้มงวดโดย เจ้าหน้าที่ ผู้รับผิดชอบ -ดำเนินการประชุม ทำความเข้าใจ แนวทางปฏิบัติกับ ครูผู้รับผิดชอบของ โรงเรียน ปีละ ๒ ครั้ง	-รายงานผลอาหาร กลางวัน ประจำเดือน -เอกสารเบิกจ่าย อาหารกลางวัน	๑๐๐	-

ชื่อหน่วยงาน องค์การบริหารส่วนตำบลครน อำเภอสวี จังหวัดชุมพร

รายงานการติดตามผลการบริหารความเสี่ยง

สำหรับปีงบประมาณ พ.ศ. ๒๕๖๗

 รอบ ๓ เดือน รอบ ๖ เดือน รอบ ๑๒ เดือน

(๓) รหัส ความเสี่ยง	(๔) โครงการ/กิจกรรม/ ภารกิจ อปท. ที่สำคัญ	(๕) วิธีการจัดการความเสี่ยง	(๖) ระยะเวลา ดำเนินการ	(๗) ผู้รับผิดชอบ	(๘) ผลลัพธ์การ ดำเนินการจัดการ ความเสี่ยง	(๙) เอกสาร/หลักฐาน	(๑๐) ร้อยละ ความ คืบหน้า	(๑๑) ปัญหาอุปสรรค และแนวทาง แก้ไขปัญหา
BS-Y๒-๑๒	๒.๑๒ โครงการ อาหารกลางวัน (โรงเรียนบ้านคู)	- เจ้าหน้าที่ผู้รับผิดชอบ และหัวหน้างานร่วมกัน ตรวจสอบความถูกต้อง ของเอกสารการเบิก จ่ายเงินอุดหนุน - ประชุมทำความเข้าใจ แนวทางปฏิบัติกับครู ผู้รับผิดชอบของโรงเรียน	(ต.ค.๖๖-ก.ย.๖๗)	สำนักปลัด	-ดำเนินการ ตรวจสอบความ ถูกต้องของเอกสาร การเบิกจ่ายเงิน อุดหนุนอย่าง เข้มงวดโดย เจ้าหน้าที่ ผู้รับผิดชอบ -ดำเนินการประชุม ทำความเข้าใจ แนวทางปฏิบัติกับ ครูผู้รับผิดชอบของ โรงเรียน ปีละ ๒ ครั้ง	-รายงานผลอาหาร กลางวัน ประจำเดือน -เอกสารเบิกจ่าย อาหารกลางวัน	๑๐๐	-

ชื่อหน่วยงาน องค์การบริหารส่วนตำบลครน อำเภอสวี จังหวัดชุมพร
 รายงานการติดตามผลการบริหารความเสี่ยง
 สำหรับปีงบประมาณ พ.ศ. ๒๕๖๗

 รอบ ๓ เดือน

 รอบ ๖ เดือน

 รอบ ๑๒ เดือน

(๓) รหัส ความเสี่ยง	(๔) โครงการ/กิจกรรม/ ภารกิจ อปท. ที่สำคัญ	(๕) วิธีการจัดการความเสี่ยง	(๖) ระยะเวลา ดำเนินการ	(๗) ผู้รับผิดชอบ	(๘) ผลลัพธ์การ ดำเนินการจัดการ ความเสี่ยง	(๙) เอกสาร/หลักฐาน	(๑๐) ร้อยละ ความ คืบหน้า	(๑๑) ปัญหาอุปสรรค และแนวทาง แก้ไขปัญหา
BS-Y๒-๑๓	๒.๑๓ โครงการ อาหารกลางวันใน โรงเรียน (โรงเรียนเขาล้าน)	- เจ้าหน้าที่ผู้รับผิดชอบ และหัวหน้างานร่วมกัน ตรวจสอบความถูกต้อง ของเอกสารการเบิก จ่ายเงินอุดหนุน - ประชุมทำความเข้าใจ แนวทางปฏิบัติกับครู ผู้รับผิดชอบของโรงเรียน	(ต.ค.๖๖-ก.ย.๖๗)	สำนักปลัด	-ดำเนินการ ตรวจสอบความ ถูกต้องของเอกสาร การเบิกจ่ายเงิน อุดหนุนอย่าง เข้มงวดโดย เจ้าหน้าที่ ผู้รับผิดชอบ -ดำเนินการประชุม ทำความเข้าใจ แนวทางปฏิบัติกับ ครูผู้รับผิดชอบของ โรงเรียน ปีละ ๒ ครั้ง	-รายงานผลอาหาร กลางวัน ประจำเดือน -เอกสารเบิกจ่าย อาหารกลางวัน	๑๐๐	-

ชื่อหน่วยงาน องค์การบริหารส่วนตำบลครน อำเภอสวี จังหวัดชุมพร
 รายงานการติดตามผลการบริหารความเสี่ยง
 สำหรับปีงบประมาณ พ.ศ. ๒๕๖๗

 รอบ ๓ เดือน

 รอบ ๖ เดือน

 รอบ ๑๒ เดือน

(๓) รหัส ความเสี่ยง	(๔) โครงการ/กิจกรรม/ ภารกิจ อปท. ที่สำคัญ	(๕) วิธีการจัดการความเสี่ยง	(๖) ระยะเวลา ดำเนินการ	(๗) ผู้รับผิดชอบ	(๘) ผลลัพธ์การ ดำเนินการจัดการ ความเสี่ยง	(๙) เอกสาร/หลักฐาน	(๑๐) ร้อยละ ความ คืบหน้า	(๑๑) ปัญหาอุปสรรค และแนวทาง แก้ไขปัญหา
BS-Y๒-๑๔	๒.๑๔ โครงการ รณรงค์ป้องกัน โรคไข้เลือดออก	คัดเลือกผู้ทำหน้าที่พ่น สารเคมีป้องกันโรค ไข้เลือดออก หมู่บ้านละ ๑ คน ในการควบคุมการ แพร่ระบาดของ โรคไข้เลือดออก	(ต.ค.๖๖-ก.ย.๖๗)	สำนักปลัด	-ดำเนินการ คัดเลือกผู้ทำหน้าที่ พ่นสารเคมีป้องกัน โรคไข้เลือดออก หมู่บ้านละ ๑ คน และดำเนินการพ่น สารเคมีในหมู่บ้าน โรงเรียนและวัดใน พื้นที่ตำบลครน	-รายงานผลการ ดำเนินโครงการ	๑๐๐	-

ชื่อหน่วยงาน องค์การบริหารส่วนตำบลครน อำเภอสวี จังหวัดชุมพร
 รายงานการติดตามผลการบริหารความเสี่ยง
 สำหรับปีงบประมาณ พ.ศ. ๒๕๖๗

 รอบ ๓ เดือน รอบ ๖ เดือน รอบ ๑๒ เดือน

(๓) รหัส ความเสี่ยง	(๔) โครงการ/กิจกรรม/ ภารกิจ อปท. ที่สำคัญ	(๕) วิธีการจัดการความเสี่ยง	(๖) ระยะเวลา ดำเนินการ	(๗) ผู้รับผิดชอบ	(๘) ผลลัพธ์การ ดำเนินการจัดการ ความเสี่ยง	(๙) เอกสาร/หลักฐาน	(๑๐) ร้อยละ ความ คืบหน้า	(๑๑) ปัญหาอุปสรรค และแนวทาง แก้ไขปัญหา
BS-Y๒-๑๕	๒.๑๕ โครงการสัตว์ ปลอดโรค คน ปลอดภัยจาก โรคพิษสุนัขบ้า ตามพระปณิธาน ศ.ดร.สมเด็จพระเจ้าฟ้าฯ กรมพระศรีสวาง ควัฒน วรขัตติยราชนารี	ประสานความร่วมมือ ทุกภาคส่วนในการฉีด วัคซีนสุนัขและแมวที่ไม่ มีเจ้าของ ทั้ง สนง.ปศุสัตว์อำเภอ, ท้องที่,ท้องถิ่น,โรงเรียน ,รพ.สต. ฯลฯ	(ต.ค.๖๖-ก.ย.๖๗)	สำนักปลัด	-ดำเนินการ ประสานความ ร่วมมือ ส.อบต., อาสาสมัครปศุสัตว์ ,กำนัน/ผู้ใหญ่บ้าน และสนง.ปศุสัตว์ อำเภอสวี ฯลฯใน การดำเนินการฉีด วัคซีนป้องกัน โรคพิษสุนัขบ้า	-เอกสารการ ประเมินพื้นที่ปลอด โรคพิษสุนัขบ้าใน ระดับท้องถิ่น -ข้อมูลระบบ สารสนเทศเพื่อการ เฝ้าระวัง โรคพิษสุนัขบ้า	๑๐๐	-

ชื่อหน่วยงาน องค์การบริหารส่วนตำบลครน อำเภอสวี จังหวัดชุมพร
 รายงานการติดตามผลการบริหารความเสี่ยง
 สำหรับปีงบประมาณ พ.ศ. ๒๕๖๗

 รอบ ๓ เดือน รอบ ๖ เดือน รอบ ๑๒ เดือน

(๓) รหัส ความเสี่ยง	(๔) โครงการ/กิจกรรม/ ภารกิจ อปท. ที่สำคัญ	(๕) วิธีการจัดการความเสี่ยง	(๖) ระยะเวลา ดำเนินการ	(๗) ผู้รับผิดชอบ	(๘) ผลลัพธ์การ ดำเนินการจัดการ ความเสี่ยง	(๙) เอกสาร/หลักฐาน	(๑๐) ร้อยละ ความ คืบหน้า	(๑๑) ปัญหาอุปสรรค และแนวทาง แก้ไขปัญหา
BS-Y๒-๑๖	๒.๑๖ โครงการ ควบคุม โรคหนองพยาธิของ สมเด็จพระเทพ รัตนราชสุดาฯสยาม บรมราชกุมารี	- เตรียมความพร้อม ดำเนินโครงการให้แล้ว เสร็จ เมื่อมีงบประมาณ อุดหนุนมาสามารถ ดำเนินการได้เลย - อาจใช้งบประมาณ อบต.ดำเนินโครงการไป พลางก่อน	(เม.ย. -ก.ย.๖๗)	สำนักปลัด	-ดำเนินการเตรียม ความพร้อมในการ ดำเนินโครงการ ฯลฯ และใช้ งบประมาณเงิน อุดหนุน ปีงบประมาณ พ.ศ.๒๕๖๗	-รายงานผลการ ดำเนินโครงการ -รายงานการใช้ จ่ายเงินอุดหนุน สำหรับการ ดำเนินงานตาม แนวทางโครงการ พระราชดำริ ด้าน สาธารณสุข	๑๐๐	-

ชื่อหน่วยงาน องค์การบริหารส่วนตำบลครน อำเภอสีวิ จังหวัดชุมพร

รายงานการติดตามผลการบริหารความเสี่ยง

สำหรับปีงบประมาณ พ.ศ. ๒๕๖๗

 รอบ ๓ เดือน รอบ ๖ เดือน รอบ ๑๒ เดือน

(๓) รหัส ความเสี่ยง	(๔) โครงการ/กิจกรรม/ ภารกิจ อปท. ที่สำคัญ	(๕) วิธีการจัดการความเสี่ยง	(๖) ระยะเวลา ดำเนินการ	(๗) ผู้รับผิดชอบ	(๘) ผลลัพธ์การ ดำเนินการจัดการ ความเสี่ยง	(๙) เอกสาร/หลักฐาน	(๑๐) ร้อยละ ความ คืบหน้า	(๑๑) ปัญหาอุปสรรค และแนวทาง แก้ไขปัญหา
BS-Y๒-๑๗	๒.๑๗ โครงการสืบ สานพระราชปณิธาน สมเด็จพระเจ้าตากสินมหาราช มหาราชแห่งรัตนโกสินทร์	- เตรียมความพร้อม ดำเนินโครงการให้แล้ว เสร็จ เมื่อมีงบประมาณ อุดหนุนมาสามารถ ดำเนินการได้เลย - อาจใช้งบประมาณ อบต.ดำเนินโครงการไป พลางก่อน	(เม.ย. -ก.ย.๖๗)	สำนักปลัด	-ดำเนินการเตรียม ความพร้อมในการ ดำเนินโครงการ ฯลฯ และใช้ งบประมาณเงิน อุดหนุน ปีงบประมาณ พ.ศ.๒๕๖๗	-รายงานผลการ ดำเนินโครงการ -รายงานการใช้ จ่ายเงินอุดหนุน สำหรับการ ดำเนินงานตาม แนวทางโครงการ พระราชดำริ ด้าน สาธารณสุข	๑๐๐	-

ชื่อหน่วยงาน องค์การบริหารส่วนตำบลครน อำเภอสวี จังหวัดชุมพร
 รายงานการติดตามผลการบริหารความเสี่ยง
 สำหรับปีงบประมาณ พ.ศ. ๒๕๖๗

 รอบ ๓ เดือน

 รอบ ๖ เดือน

 รอบ ๑๒ เดือน

(๓) รหัส ความเสี่ยง	(๔) โครงการ/กิจกรรม/ ภารกิจ อปท. ที่สำคัญ	(๕) วิธีการจัดการความเสี่ยง	(๖) ระยะเวลา ดำเนินการ	(๗) ผู้รับผิดชอบ	(๘) ผลลัพธ์การ ดำเนินการจัดการ ความเสี่ยง	(๙) เอกสาร/หลักฐาน	(๑๐) ร้อยละ ความ คืบหน้า	(๑๑) ปัญหาอุปสรรค และแนวทาง แก้ไขปัญหา
BS-Y๒-๑๘	๒.๑๘ โครงการ อบรมหมอบูบ้าน ในพระราชประสงค์	- เตรียมความพร้อม ดำเนินโครงการให้แล้ว เสร็จ เมื่อมีงบประมาณ อุดหนุนมาสามารถ ดำเนินการได้เลย - อาจใช้งบประมาณ อบต.ดำเนินโครงการไป พลางก่อน	(เม.ย. -ก.ย.๖๗)	สำนักปลัด	-ดำเนินการเตรียม ความพร้อมในการ ดำเนินโครงการ ฯลฯ และใช้ งบประมาณเงิน อุดหนุน ปีงบประมาณ พ.ศ.๒๕๖๗	-รายงานผลการ ดำเนินโครงการ -รายงานการใช้ จ่ายเงินอุดหนุน สำหรับการ ดำเนินงานตาม แนวทางโครงการ พระราชดำริ ด้าน สาธารณสุข	๑๐๐	-

ชื่อหน่วยงาน องค์การบริหารส่วนตำบลครน อำเภอสวี จังหวัดชุมพร
 รายงานการติดตามผลการบริหารความเสี่ยง
 สำหรับปีงบประมาณ พ.ศ. ๒๕๖๗

 รอบ ๓ เดือน

 รอบ ๖ เดือน

 รอบ ๑๒ เดือน

(๓) รหัส ความเสี่ยง	(๔) โครงการ/กิจกรรม/ ภารกิจ อปท. ที่สำคัญ	(๕) วิธีการจัดการความเสี่ยง	(๖) ระยะเวลา ดำเนินการ	(๗) ผู้รับผิดชอบ	(๘) ผลลัพธ์การ ดำเนินการจัดการ ความเสี่ยง	(๙) เอกสาร/หลักฐาน	(๑๐) ร้อยละ ความ คืบหน้า	(๑๑) ปัญหาอุปสรรค และแนวทาง แก้ไขปัญหา
BS-Y๒-๑๙	๒.๑๙ โครงการ" องค์กรปกครองส่วน ท้องถิ่นและ ปศุสัตว์ร่วมมือ ป้องกันภัย โรคพิษสุนัขบ้า"	- รวบรวมข้อมูลสุนัข และแมวไม่มีเจ้าของที่ สามารถจับได้ว่าอยู่ สถานที่ใดมีทั้งหมดกี่ตัว - ประสานสำนักงาน ปศุสัตว์อำเภอ ในการ ดำเนินการจับ ร่วมกับ ภาคีเครือข่ายในพื้นที่	(มี.ค. - ก.ย.๖๗)	สำนักปลัด	-ไม่ได้ดำเนินการ เนื่องจากจัดหา เป้าหมายสุนัขและ แมวไม่มีเจ้าของ ไม่ได้และการ ดำเนินการไม่ ครอบคลุมทุกพื้นที่	-ไม่มี-	๐	-

ชื่อหน่วยงาน องค์การบริหารส่วนตำบลครน อำเภอสวี จังหวัดชุมพร
 รายงานการติดตามผลการบริหารความเสี่ยง
 สำหรับปีงบประมาณ พ.ศ. ๒๕๖๗

 รอบ ๓ เดือน รอบ ๖ เดือน รอบ ๑๒ เดือน

(๓) รหัส ความเสี่ยง	(๔) โครงการ/กิจกรรม/ ภารกิจ อปท. ที่สำคัญ	(๕) วิธีการจัดการความเสี่ยง	(๖) ระยะเวลา ดำเนินการ	(๗) ผู้รับผิดชอบ	(๘) ผลลัพธ์การ ดำเนินการจัดการ ความเสี่ยง	(๙) เอกสาร/หลักฐาน	(๑๐) ร้อยละ ความ คืบหน้า	(๑๑) ปัญหาอุปสรรค และแนวทาง แก้ไขปัญหา
BS-Y๒-๒๐	๒.๒๐ โครงการ จัดการแข่งขันกีฬา สามสัมพันธ์ด้าน ยาเสพติดตำบลครน	- การจัดส่งเอกสาร รายชื่อผู้แข่งขันก่อนแข่ง - การเน้นย้ำ ส.อบต. ทุกหมู่บ้านในการเตรียม นักกีฬาในการแข่งขัน	ธันวาคม ๖๖	สำนักปลัด	-ดำเนินการ รวบรวมเอกสาร รายชื่อผู้เข้าแข่งขัน ในแต่ละประเภท กีฬาให้ครบถ้วน -ประชุมทำความเข้าใจและเน้นย้ำ ส.อบต. ทุกหมู่บ้านในการ เตรียมนักกีฬาใน การแข่งขัน	-เอกสารการเบิก จ่ายเงินค่าใช้จ่ายใน การแข่งขันกีฬา “ครนเกมส์” -รายงานผลการ ดำเนินโครงการ	๑๐๐	-

ชื่อหน่วยงาน องค์การบริหารส่วนตำบลครน อำเภอสวี จังหวัดชุมพร
 รายงานการติดตามผลการบริหารความเสี่ยง
 สำหรับปีงบประมาณ พ.ศ. ๒๕๖๗

 รอบ ๓ เดือน

 รอบ ๖ เดือน

 รอบ ๑๒ เดือน

(๓) รหัส ความเสี่ยง	(๔) โครงการ/กิจกรรม/ ภารกิจ อปท. ที่สำคัญ	(๕) วิธีการจัดการความเสี่ยง	(๖) ระยะเวลา ดำเนินการ	(๗) ผู้รับผิดชอบ	(๘) ผลลัพธ์การ ดำเนินการจัดการ ความเสี่ยง	(๙) เอกสาร/หลักฐาน	(๑๐) ร้อยละ ความ คืบหน้า	(๑๑) ปัญหาอุปสรรค และแนวทาง แก้ไขปัญหา
BS-Y๒-๒๑	๒.๒๑ โครงการ ช่วยเหลือประชาชน ตามอำนาจหน้าที่ ขององค์กรปกครอง ส่วนท้องถิ่นด้าน ส่งเสริมและพัฒนา คุณภาพชีวิต	- ส่งบุคลากรไปอบรม เกี่ยวกับขั้นตอนการ ปฏิบัติและระเบียบที่ เปลี่ยนแปลง - หัวหน้างานติดตามและ ตรวจสอบให้เป็นไปตาม ระเบียบ	(ต.ค.๖๖-ก.ย.๖๗)	สำนักปลัด	-ไม่ได้ดำเนินการ เนื่องจากไม่มี ประชาชนขอรับ ความช่วยเหลือ	-ไม่มี-	๐	-

ชื่อหน่วยงาน องค์การบริหารส่วนตำบลครน อำเภอสวี จังหวัดชุมพร
 รายงานการติดตามผลการบริหารความเสี่ยง
 สำหรับปีงบประมาณ พ.ศ. ๒๕๖๗

 รอบ ๓ เดือน รอบ ๖ เดือน รอบ ๑๒ เดือน

(๓) รหัส ความเสี่ยง	(๔) โครงการ/กิจกรรม/ ภารกิจ อปท. ที่สำคัญ	(๕) วิธีการจัดการความเสี่ยง	(๖) ระยะเวลา ดำเนินการ	(๗) ผู้รับผิดชอบ	(๘) ผลลัพธ์การ ดำเนินการจัดการ ความเสี่ยง	(๙) เอกสาร/หลักฐาน	(๑๐) ร้อยละ ความ คืบหน้า	(๑๑) ปัญหาอุปสรรค และแนวทาง แก้ไขปัญหา
BS-Y๒-๒๒	๒.๒๒ โครงการ ฝึกอบรมอาชีพให้แก่ ประชาชน	- จัดทำแบบสอบถาม ความต้องการในการ อบรมอาชีพ - จัดหาวิทยากรที่มี ความรู้ความสามารถใน เชิงลึกมาฝึกอบรม	(เม.ย. - ก.ย.๖๗)	สำนักปลัด	-ไม่ได้ดำเนินการ เนื่องจากมี หน่วยงานอื่นมา ดำเนินการฝึกอบรม เป้าหมายเดียวกัน	-ไม่มี-	๐	-

ชื่อหน่วยงาน องค์การบริหารส่วนตำบลครน อำเภอสวี จังหวัดชุมพร
 รายงานการติดตามผลการบริหารความเสี่ยง
 สำหรับปีงบประมาณ พ.ศ. ๒๕๖๗

 รอบ ๓ เดือน

 รอบ ๖ เดือน

 รอบ ๑๒ เดือน

(๓) รหัส ความเสี่ยง	(๔) โครงการ/กิจกรรม/ ภารกิจ อปท. ที่สำคัญ	(๕) วิธีการจัดการความเสี่ยง	(๖) ระยะเวลา ดำเนินการ	(๗) ผู้รับผิดชอบ	(๘) ผลลัพธ์การ ดำเนินการจัดการ ความเสี่ยง	(๙) เอกสาร/หลักฐาน	(๑๐) ร้อยละ ความ คืบหน้า	(๑๑) ปัญหาอุปสรรค และแนวทาง แก้ไขปัญหา
BS-Y๒-๒๓	๒.๒๓ โครงการ พัฒนากลุ่มสตรี ตำบลครน	- การจัดทำแบบตอบรับ การเข้าร่วมโครงการ - การเน้นย้ำการเข้าร่วม โครงการของเป้าหมาย	(เม.ย. - ก.ย.๖๗)	สำนักปลัด	-ไม่ได้ดำเนินการ เนื่องจากมี หน่วยงานอื่นมา ดำเนินการฝึกอบรม เป้าหมายเดียวกัน	-ไม่มี-	๐	-

ชื่อหน่วยงาน องค์การบริหารส่วนตำบลครน อำเภอสวี จังหวัดชุมพร

รายงานการติดตามผลการบริหารความเสี่ยง

สำหรับปีงบประมาณ พ.ศ. ๒๕๖๗

 รอบ ๓ เดือน รอบ ๖ เดือน รอบ ๑๒ เดือน

(๓) รหัส ความเสี่ยง	(๔) โครงการ/กิจกรรม/ ภารกิจ อปท. ที่สำคัญ	(๕) วิธีการจัดการความเสี่ยง	(๖) ระยะเวลา ดำเนินการ	(๗) ผู้รับผิดชอบ	(๘) ผลลัพธ์การ ดำเนินการจัดการ ความเสี่ยง	(๙) เอกสาร/หลักฐาน	(๑๐) ร้อยละ ความ คืบหน้า	(๑๑) ปัญหาอุปสรรค และแนวทาง แก้ไขปัญหา
BS-Y๒-๒๔	๒.๒๔ โครงการ พัฒนาคุณภาพชีวิต ผู้สูงอายุตำบลครน	- การจัดทำแบบตอบรับ การเข้าร่วมโครงการ - การเน้นย้ำการเข้าร่วม โครงการของเป้าหมาย	(เม.ย. - ก.ย.๖๗)	สำนักปลัด	-ดำเนินการจัดทำ แบบตอบรับการ การเข้าร่วม โครงการและ เน้นย้ำการเข้าร่วม โครงการ -ดำเนินการอบรม ตามกำหนดการที่ กำหนด	- รายงานผลการ ดำเนินโครงการ	๑๐๐	-

ชื่อหน่วยงาน องค์การบริหารส่วนตำบลครน อำเภอสวี จังหวัดชุมพร
 รายงานการติดตามผลการบริหารความเสี่ยง
 สำหรับปีงบประมาณ พ.ศ. ๒๕๖๗

 รอบ ๓ เดือน

 รอบ ๖ เดือน

 รอบ ๑๒ เดือน

(๓) รหัส ความเสี่ยง	(๔) โครงการ/กิจกรรม/ ภารกิจ อปท. ที่สำคัญ	(๕) วิธีการจัดการความเสี่ยง	(๖) ระยะเวลา ดำเนินการ	(๗) ผู้รับผิดชอบ	(๘) ผลลัพธ์การ ดำเนินการจัดการ ความเสี่ยง	(๙) เอกสาร/หลักฐาน	(๑๐) ร้อยละ ความ คืบหน้า	(๑๑) ปัญหาอุปสรรค และแนวทาง แก้ไขปัญหา
BS-Y๒-๒๕	๒.๒๕ โครงการ พัฒนาคุณภาพชีวิต คนพิการตำบลครน	- การจัดทำแบบตอบรับ การเข้าร่วมโครงการ - การเน้นย้ำการเข้าร่วม โครงการของเป้าหมาย	(เม.ย. - ก.ย.๖๗)	สำนักปลัด	-ไม่ได้ดำเนินการ เนื่องจากไม่มีสิ่ง อำนวยความสะดวกใน การรองรับคนพิการ	-ไม่มี-	๐	-

ชื่อหน่วยงาน องค์การบริหารส่วนตำบลครน อำเภอสวี จังหวัดชุมพร

รายงานการติดตามผลการบริหารความเสี่ยง

สำหรับปีงบประมาณ พ.ศ. ๒๕๖๗

 รอบ ๓ เดือน รอบ ๖ เดือน รอบ ๑๒ เดือน

(๓) รหัส ความเสี่ยง	(๔) โครงการ/กิจกรรม/ ภารกิจ อปท. ที่สำคัญ	(๕) วิธีการจัดการความเสี่ยง	(๖) ระยะเวลา ดำเนินการ	(๗) ผู้รับผิดชอบ	(๘) ผลลัพธ์การ ดำเนินการจัดการ ความเสี่ยง	(๙) เอกสาร/หลักฐาน	(๑๐) ร้อยละ ความ คืบหน้า	(๑๑) ปัญหาอุปสรรค และแนวทาง แก้ไขปัญหา
BS-Y๒-๒๖	๒.๒๖ โครงการ ส่งเสริมกิจกรรม วันผู้สูงอายุและ วันครอบครัว	- ประชุมและรวบรวม การจัดกิจกรรมเพียงแห่ง เดียวในภาพรวมของ ตำบล	(เม.ย.๖๗)	สำนักปลัด	-ไม่ได้ดำเนินการ เนื่องจาก อบจ.ชุมพร จัดทำ โครงการเอง	-ไม่มี-	๐	-

ชื่อหน่วยงาน องค์การบริหารส่วนตำบลครน อำเภอสวี จังหวัดชุมพร

รายงานการติดตามผลการบริหารความเสี่ยง

สำหรับปีงบประมาณ พ.ศ. ๒๕๖๗

 รอบ ๓ เดือน รอบ ๖ เดือน รอบ ๑๒ เดือน

(๓) รหัส ความเสี่ยง	(๔) โครงการ/กิจกรรม/ ภารกิจ อปท. ที่สำคัญ	(๕) วิธีการจัดการความเสี่ยง	(๖) ระยะเวลา ดำเนินการ	(๗) ผู้รับผิดชอบ	(๘) ผลลัพธ์การ ดำเนินการจัดการ ความเสี่ยง	(๙) เอกสาร/หลักฐาน	(๑๐) ร้อยละ ความ คืบหน้า	(๑๑) ปัญหาอุปสรรค และแนวทาง แก้ไขปัญหา
BS-Y๒-๒๗	๒.๒๗ โครงการ สนับสนุนเบี้ยยังชีพ สงเคราะห์ผู้สูงอายุ	- ประมาณการรายจ่าย เบี้ยยังชีพผู้สูงอายุใน ข้อบัญญัติงบประมาณ รายจ่ายเพิ่มขึ้น เพื่อ รองรับการย้าย - ประสานการย้ายและ ลงทะเบียนผ่านระบบ สารสนเทศการจัดการ ฐานข้อมูลเบี้ยยังชีพ อปท.	(ต.ค.๖๖-ก.ย.๖๗)	สำนักปลัด	-ประมาณการ รายจ่ายเบี้ยยังชีพ ผู้สูงอายุใน ข้อบัญญัติ งบประมาณ รายจ่ายเพิ่มขึ้น พร้อมทั้งประสาน การย้ายของ ผู้สูงอายุนอกพื้นที่	-ข้อบัญญัติ งบประมาณ รายจ่ายประจำปี งบประมาณ พ.ศ.๒๕๖๘	๑๐๐	-

ชื่อหน่วยงาน องค์การบริหารส่วนตำบลครน อำเภอสวี จังหวัดชุมพร

รายงานการติดตามผลการบริหารความเสี่ยง

สำหรับปีงบประมาณ พ.ศ. ๒๕๖๗

 รอบ ๓ เดือน รอบ ๖ เดือน รอบ ๑๒ เดือน

(๓) รหัส ความเสี่ยง	(๔) โครงการ/กิจกรรม/ ภารกิจ อปท. ที่สำคัญ	(๕) วิธีการจัดการความเสี่ยง	(๖) ระยะเวลา ดำเนินการ	(๗) ผู้รับผิดชอบ	(๘) ผลลัพธ์การ ดำเนินการจัดการ ความเสี่ยง	(๙) เอกสาร/หลักฐาน	(๑๐) ร้อยละ ความ คืบหน้า	(๑๑) ปัญหาอุปสรรค และแนวทาง แก้ไขปัญหา
BS-Y๒-๒๘	๒.๒๘ โครงการ สนับสนุนเงิน สวัสดิการ เบี้ยความพิการ	- ประมาณการรายจ่าย เบี้ยความพิการใน ข้อบัญญัติงบประมาณ รายจ่ายเพิ่มขึ้น เพื่อ รองรับการย้าย - ประสานการย้ายและ ลงทะเบียนผ่านระบบ สารสนเทศการจัดการ ฐานข้อมูลเบี้ยยังชีพ อปท.	(ต.ค.๖๖-ก.ย.๖๗)	สำนักปลัด	-ประมาณการ รายจ่ายเบี้ยความ พิการในข้อบัญญัติ งบประมาณ รายจ่ายเพิ่มขึ้น พร้อมทั้งประสาน การย้ายของคน พิการนอกพื้นที่	-ข้อบัญญัติ งบประมาณ รายจ่ายประจำปี งบประมาณ พ.ศ.๒๕๖๘	๑๐๐	-

ชื่อหน่วยงาน องค์การบริหารส่วนตำบลครน อำเภอสีวิ จังหวัดชุมพร

รายงานการติดตามผลการบริหารความเสี่ยง

สำหรับปีงบประมาณ พ.ศ. ๒๕๖๗

 รอบ ๓ เดือน รอบ ๖ เดือน รอบ ๑๒ เดือน

(๓) รหัส ความเสี่ยง	(๔) โครงการ/กิจกรรม/ ภารกิจ อปท. ที่สำคัญ	(๕) วิธีการจัดการความเสี่ยง	(๖) ระยะเวลา ดำเนินการ	(๗) ผู้รับผิดชอบ	(๘) ผลลัพธ์การ ดำเนินการจัดการ ความเสี่ยง	(๙) เอกสาร/หลักฐาน	(๑๐) ร้อยละ ความ คืบหน้า	(๑๑) ปัญหาอุปสรรค และแนวทาง แก้ไขปัญหา
BS-Y๒-๒๙	๒.๒๙ โครงการ สนับสนุนเบี้ยยังชีพ ผู้ป่วยเอดส์	-ประชาสัมพันธ์การรับ ลงทะเบียนผู้ป่วยเอดส์ ทุกช่องทาง -เพิ่มช่องทางลงทะเบียน ทางระบบที่เป็นความลับ โดยไม่ต้องมายื่นที่ อบต.	(ต.ค.๖๖-ก.ย.๖๗)	สำนักปลัด	-ดำเนินการ ประชาสัมพันธ์การ รับลงทะเบียน ผู้ป่วยเอดส์	-หนังสือแจ้งการรับ ลงทะเบียนผู้ป่วย เอดส์/ผู้สูงอายุ/ คนพิการ	๑๐๐	-

ชื่อหน่วยงาน องค์การบริหารส่วนตำบลครน อำเภอสวี จังหวัดชุมพร

รายงานการติดตามผลการบริหารความเสี่ยง

สำหรับปีงบประมาณ พ.ศ. ๒๕๖๗

 รอบ ๓ เดือน รอบ ๖ เดือน รอบ ๑๒ เดือน

(๓) รหัส ความเสี่ยง	(๔) โครงการ/กิจกรรม/ ภารกิจ อปท. ที่สำคัญ	(๕) วิธีการจัดการความเสี่ยง	(๖) ระยะเวลา ดำเนินการ	(๗) ผู้รับผิดชอบ	(๘) ผลลัพธ์การ ดำเนินการจัดการ ความเสี่ยง	(๙) เอกสาร/หลักฐาน	(๑๐) ร้อยละ ความ คืบหน้า	(๑๑) ปัญหาอุปสรรค และแนวทาง แก้ไขปัญหา
BS-Y๒-๓๐	๒.๓๐ โครงการ สนับสนุนการ ดำเนินงานของ กองทุนหลักประกัน สุขภาพ อปท.ครน	-ส่งเจ้าหน้าที่ ผู้รับผิดชอบอบรมความรู้ ระบบและแนวทางการ ดำเนินการ กองทุน สปสช. - จัดเตรียมเอกสาร โครงการ ประชุม ฯลฯ ให้มีความพร้อม	(ต.ค.๖๖-ม.ค.๖๗)	สำนักปลัด	-ดำเนินการจัด อบรมให้ความรู้ คณะกรรมการ กองทุนและ เจ้าหน้าที่ -เตรียมความพร้อม ทางด้านเอกสาร และสถานที่ในการ ประชุมให้มีความ พร้อม	- รายงานผลการ ดำเนินโครงการ - แบบจัดทำ แผนการเงิน ประจำปี งบประมาณ (กปท.๑)	๑๐๐	-

ชื่อหน่วยงาน องค์การบริหารส่วนตำบลครน อำเภอสวี จังหวัดชุมพร

รายงานการติดตามผลการบริหารความเสี่ยง

สำหรับปีงบประมาณ พ.ศ. ๒๕๖๗

 รอบ ๓ เดือน รอบ ๖ เดือน รอบ ๑๒ เดือน

(๓) รหัส ความเสี่ยง	(๔) โครงการ/กิจกรรม/ ภารกิจ อปท. ที่สำคัญ	(๕) วิธีการจัดการความเสี่ยง	(๖) ระยะเวลา ดำเนินการ	(๗) ผู้รับผิดชอบ	(๘) ผลลัพธ์การ ดำเนินการจัดการ ความเสี่ยง	(๙) เอกสาร/หลักฐาน	(๑๐) ร้อยละ ความ คืบหน้า	(๑๑) ปัญหาอุปสรรค และแนวทาง แก้ไขปัญหา
BS-Y๓-๐๑	๓.๑ โครงการ ช่วยเหลือประชาชน ตามอำนาจหน้าที่ ขององค์กรปกครอง ส่วนท้องถิ่นกรณี เี่ยวยาหรือฟื้นฟู หลังเกิดสาธารณภัย	- แต่งตั้งคณะกรรมการ ตรวจสอบข้อเท็จจริงที่ อยู่/มีความคุ้นเคยใน พื้นที่ - สอบถามข้อมูลเพิ่มเติม จากบุคคลที่มีความรู้/ ประสบการณ์ในการ ทำงาน	(ต.ค.๖๖-ก.ย.๖๗)	สำนักปลัด	-ไม่ได้ดำเนินการ เนื่องจากไม่มี ประชาชนมาขอรับ ความช่วยเหลือ	-ไม่มี-	๐	-

ชื่อหน่วยงาน องค์การบริหารส่วนตำบลครน อำเภอสวี จังหวัดชุมพร
 รายงานการติดตามผลการบริหารความเสี่ยง
 สำหรับปีงบประมาณ พ.ศ. ๒๕๖๗

 รอบ ๓ เดือน รอบ ๖ เดือน รอบ ๑๒ เดือน

(๓) รหัส ความเสี่ยง	(๔) โครงการ/กิจกรรม/ ภารกิจ อปท. ที่สำคัญ	(๕) วิธีการจัดการความเสี่ยง	(๖) ระยะเวลา ดำเนินการ	(๗) ผู้รับผิดชอบ	(๘) ผลลัพธ์การ ดำเนินการจัดการ ความเสี่ยง	(๙) เอกสาร/หลักฐาน	(๑๐) ร้อยละ ความ คืบหน้า	(๑๑) ปัญหาอุปสรรค และแนวทาง แก้ไขปัญหา
BS-Y๓-๐๒	๓.๒ โครงการ กิจกรรม วัน อปพร.	- ประสานเน้นย้ำการ ดำเนินโครงการให้มี ความชัดเจน - จัดทำแบบสำรวจ ผู้เข้าร่วมโครงการ	(มี.ค.๖๗)	สำนักปลัด	-ดำเนินการจัดทำ แบบตอบรับการ การเข้าร่วม โครงการและ เน้นย้ำการเข้าร่วม ว่ามีความสำคัญ -ดำเนินการอบรม ตามกำหนดการที่ กำหนด	- รายงานผลการ ดำเนินโครงการ	๑๐๐	-

ชื่อหน่วยงาน องค์การบริหารส่วนตำบลครน อำเภอสวี จังหวัดชุมพร

รายงานการติดตามผลการบริหารความเสี่ยง

สำหรับปีงบประมาณ พ.ศ. ๒๕๖๗

 รอบ ๓ เดือน รอบ ๖ เดือน รอบ ๑๒ เดือน

(๓) รหัส ความเสี่ยง	(๔) โครงการ/กิจกรรม/ ภารกิจ อปท. ที่สำคัญ	(๕) วิธีการจัดการความเสี่ยง	(๖) ระยะเวลา ดำเนินการ	(๗) ผู้รับผิดชอบ	(๘) ผลลัพธ์การ ดำเนินการจัดการ ความเสี่ยง	(๙) เอกสาร/หลักฐาน	(๑๐) ร้อยละ ความ คืบหน้า	(๑๑) ปัญหาอุปสรรค และแนวทาง แก้ไขปัญหา
BS-Y๓-๐๓	๓.๓ โครงการป้องกัน และลดอุบัติเหตุทาง ถนนช่วงเทศกาลปี ใหม่	-จัดทำป้ายรณรงค์ ประชาสัมพันธ์การรักษา วินัยจราจร ฯลฯ -ประสานเจ้าหน้าที่ ตำรวจตั้งด่านกวดขัน วินัยจราจร -ประสาน เน้นย้ำการมา ปฏิบัติของเจ้าหน้าที่	(ธ.ค.๖๖-ม.ค.๖๗)	สำนักปลัด	-ดำเนินการติดตั้ง ป้ายรณรงค์ ประชาสัมพันธ์การ รักษาวินัยจราจร, จัดตั้งด่านชุมชน กวดขันวินัยจราจร ป้องกันอุบัติเหตุที่ อาจเกิดขึ้น	- รายงานผลการ ดำเนินโครงการ - รายงานการ ปฏิบัติงาน ด้านชุมชน	๑๐๐	-

ชื่อหน่วยงาน องค์การบริหารส่วนตำบลครน อำเภอสี จังหวัดชุมพร

รายงานการติดตามผลการบริหารความเสี่ยง

สำหรับปีงบประมาณ พ.ศ. ๒๕๖๗

 รอบ ๓ เดือน รอบ ๖ เดือน รอบ ๑๒ เดือน

(๓) รหัส ความเสี่ยง	(๔) โครงการ/กิจกรรม/ ภารกิจ อปท. ที่สำคัญ	(๕) วิธีการจัดการความเสี่ยง	(๖) ระยะเวลา ดำเนินการ	(๗) ผู้รับผิดชอบ	(๘) ผลลัพธ์การ ดำเนินการจัดการ ความเสี่ยง	(๙) เอกสาร/หลักฐาน	(๑๐) ร้อยละ ความ คืบหน้า	(๑๑) ปัญหาอุปสรรค และแนวทาง แก้ไขปัญหา
BS-Y๓-๐๔	๓.๔ โครงการป้องกัน และลดอุบัติเหตุทาง ถนนช่วงเทศกาล สงกรานต์	-จัดทำป้ายรณรงค์ ประชาสัมพันธ์การรักษา วินัยจราจร ฯลฯ -ประสานเจ้าหน้าที่ ตำรวจตั้งด่านกวดขัน วินัยจราจร -ประสาน เน้นย้ำการมา ปฏิบัติของเจ้าหน้าที่	(เม.ย.๖๗)	สำนักปลัด	-ดำเนินการติดตั้ง ป้ายรณรงค์ ประชาสัมพันธ์การ รักษาวินัยจราจร, จัดตั้งด่านชุมชน กวดขันวินัยจราจร ป้องกันอุบัติเหตุที่ อาจเกิดขึ้น	- รายงานผลการ ดำเนินโครงการ - รายงานการ ปฏิบัติงาน ด่านชุมชน	๑๐๐	-

ชื่อหน่วยงาน องค์การบริหารส่วนตำบลครน อำเภอสีวิ จังหวัดชุมพร

รายงานการติดตามผลการบริหารความเสี่ยง

สำหรับปีงบประมาณ พ.ศ. ๒๕๖๗

 รอบ ๓ เดือน รอบ ๖ เดือน รอบ ๑๒ เดือน

(๓) รหัส ความเสี่ยง	(๔) โครงการ/กิจกรรม/ ภารกิจ อปท. ที่สำคัญ	(๕) วิธีการจัดการความเสี่ยง	(๖) ระยะเวลา ดำเนินการ	(๗) ผู้รับผิดชอบ	(๘) ผลลัพธ์การ ดำเนินการจัดการ ความเสี่ยง	(๙) เอกสาร/หลักฐาน	(๑๐) ร้อยละ ความ คืบหน้า	(๑๑) ปัญหาอุปสรรค และแนวทาง แก้ไขปัญหา
BS-Y๔-๐๑	๔.๑ โครงการ ฝึกอบรมเพื่อพัฒนา ศักยภาพของ บุคลากรอบต.	- ศึกษาดูงานในเรื่องที่มี การดำเนินการในพื้นที่ เพื่อพัฒนาและ ต่อยอด ให้ดียิ่งขึ้น -ตรวจสอบรถและ ผู้รับจ้างในการเดินทาง พร้อมศึกษาเส้นทางและ ควบคุมความเร็วของรถ	(มี.ค. - ก.ย.๖๗)	สำนักปลัด	-ไม่ได้ดำเนินการ เนื่องจากมีโครงการ ที่ดำเนินการแล้วมี ลักษณะคล้ายๆกัน	-ไม่มี-	๐	-

ชื่อหน่วยงาน องค์การบริหารส่วนตำบลครน อำเภอสวี จังหวัดชุมพร
 รายงานการติดตามผลการบริหารความเสี่ยง
 สำหรับปีงบประมาณ พ.ศ. ๒๕๖๗

 รอบ ๓ เดือน รอบ ๖ เดือน รอบ ๑๒ เดือน

(๓) รหัส ความเสี่ยง	(๔) โครงการ/กิจกรรม/ ภารกิจ อปท. ที่สำคัญ	(๕) วิธีการจัดการความเสี่ยง	(๖) ระยะเวลา ดำเนินการ	(๗) ผู้รับผิดชอบ	(๘) ผลลัพธ์การ ดำเนินการจัดการ ความเสี่ยง	(๙) เอกสาร/หลักฐาน	(๑๐) ร้อยละ ความ คืบหน้า	(๑๑) ปัญหาอุปสรรค และแนวทาง แก้ไขปัญหา
BS-Y๔-๐๒	๔.๒ โครงการ ฝึกรอบรมคุณธรรม จริยธรรม ผู้บริหาร สมาชิกสภา อบต. พนักงานส่วนตำบล และพนักงานจ้าง	-เน้นย้ำการเข้าร่วม โครงการของเป้าหมาย -จัดทำแบบตอบรับการ เข้าร่วมโครงการ	(มี.ค.๖๗)	สำนักปลัด	-ดำเนินการจัดทำ แบบตอบรับการ การเข้าร่วม โครงการและ เน้นย้ำการเข้าร่วม ว่ามีความสำคัญ -ดำเนินการอบรม ตามกำหนดการที่ กำหนด	- รายงานผลการ ดำเนินโครงการ	๑๐๐	-

ชื่อหน่วยงาน องค์การบริหารส่วนตำบลครน อำเภอสวี จังหวัดชุมพร
 รายงานการติดตามผลการบริหารความเสี่ยง
 สำหรับปีงบประมาณ พ.ศ. ๒๕๖๗

 รอบ ๓ เดือน รอบ ๖ เดือน รอบ ๑๒ เดือน

(๓) รหัส ความเสี่ยง	(๔) โครงการ/กิจกรรม/ ภารกิจ อปท. ที่สำคัญ	(๕) วิธีการจัดการความเสี่ยง	(๖) ระยะเวลา ดำเนินการ	(๗) ผู้รับผิดชอบ	(๘) ผลลัพธ์การ ดำเนินการจัดการ ความเสี่ยง	(๙) เอกสาร/หลักฐาน	(๑๐) ร้อยละ ความ คืบหน้า	(๑๑) ปัญหาอุปสรรค และแนวทาง แก้ไขปัญหา
BS-Y๔-๐๓	๔.๓ โครงการจัดงาน พระราชพิธีและงาน รัฐพิธี	จัดทำบันทึกข้อตกลง พร้อมแนบระเบียบและ แบบรายงานผลการ ดำเนินงานเงินอุดหนุน	(ต.ค.๖๖-ก.ย.๖๗)	สำนักปลัด	-ดำเนินการจัดงาน พระราชพิธีและงาน รัฐพิธี(งานเฉลิม พระเกียรติ พระบาทสมเด็จพระเจ้าอยู่หัว ๒๘ กรกฎาคม ๒๕๖๗)	-รายงานผลการ ดำเนินงานเงิน อุดหนุน	๑๐๐	-

ชื่อหน่วยงาน องค์การบริหารส่วนตำบลครน อำเภอสวี จังหวัดชุมพร
 รายงานการติดตามผลการบริหารความเสี่ยง
 สำหรับปีงบประมาณ พ.ศ. ๒๕๖๗

 รอบ ๓ เดือน รอบ ๖ เดือน รอบ ๑๒ เดือน

(๓) รหัส ความเสี่ยง	(๔) โครงการ/กิจกรรม/ ภารกิจ อปท. ที่สำคัญ	(๕) วิธีการจัดการความเสี่ยง	(๖) ระยะเวลา ดำเนินการ	(๗) ผู้รับผิดชอบ	(๘) ผลลัพธ์การ ดำเนินการจัดการ ความเสี่ยง	(๙) เอกสาร/หลักฐาน	(๑๐) ร้อยละ ความ คืบหน้า	(๑๑) ปัญหาอุปสรรค และแนวทาง แก้ไขปัญหา
BS-Y๔-๐๔	๔.๔ โครงการ ปรับปรุงแผนที่ภาษี และทะเบียน ทรัพย์สิน	-มอบหมายให้เจ้าหน้าที่/ ส.อบต.ทุกหมู่บ้านเข้า ร่วมการปรับปรุงแผนที่ ภาษีและทะเบียน ทรัพย์สิน -ตรวจสอบควบคุมการ ดำเนินงานของเอกชน โดยเจ้าหน้าที่ ผู้รับผิดชอบ	(ต.ค.๖๖-ก.ย.๖๗)	สำนักปลัด	- ได้มอบหมายให้ เจ้าหน้าที่ รับผิดชอบในการ การปรับปรุงแผนที่ ภาษีและทะเบียน ทรัพย์สิน - นำเข้าข้อมูลตาม มาตรา ๑๐ ของ กรมที่ดิน ในระบบ LTAX Online	- คำสั่งมอบหมาย หน้าที่การ ปฏิบัติงานงาน -รายงานข้อมูล ระบบ LTAX Online	๕๐	-พื้นที่บางส่วนยัง ไม่ได้สำรวจครบ ทุกแปลง -แก้ไขโดยตั้ง งบประมาณใน การจ้างเอกชนใน การสำรวจ ปรับปรุงแผนที่ ภาษีและทะเบียน ทรัพย์สินเพิ่มเติม ให้ครบถ้วนในปี ๒๕๖๘

ชื่อหน่วยงาน องค์การบริหารส่วนตำบลครน อำเภอศรี จังหวัดชุมพร

รายงานการติดตามผลการบริหารความเสี่ยง

สำหรับปีงบประมาณ พ.ศ. ๒๕๖๗

 รอบ ๓ เดือน รอบ ๖ เดือน รอบ ๑๒ เดือน

(๓) รหัส ความเสี่ยง	(๔) โครงการ/กิจกรรม/ ภารกิจ อปท. ที่ สำคัญ	(๕) วิธีการจัดการความเสี่ยง	(๖) ระยะเวลา ดำเนินการ	(๗) ผู้รับผิดชอบ	(๘) ผลลัพธ์การ ดำเนินการ จัดการความ เสี่ยง	(๙) เอกสาร/หลักฐาน	(๑๐) ร้อยละ ความ คืบหน้า	(๑๑) ปัญหาอุปสรรค และแนวทาง แก้ไขปัญหา
BS-Y๔-๐๕	๔.๕ โครงการจัด เวทีประชาคม	-สร้างแรงจูงใจและเน้นย้ำการ ประชาสัมพันธ์การประชาคม -นำโครงการที่ผ่านการ ประชาคมหมู่บ้านมาจัดทำ ข้อบัญญัติงบประมาณรายจ่าย -ทบทวนแผนพัฒนาหมู่บ้าน ทุกปี	(ต.ค.๖๖-ก.ย.๖๗)	สำนักปลัด	- ดำเนินการ ประชาสัมพันธ์ การประชาคม และนำข้อมูล/ โครงการที่ผ่าน การประชาคมมา จัดทำข้อบัญญัติ งบประมาณ รายจ่ายประจำปี	- รายงานผลการ ดำเนินโครงการ - รายงานการ ประชุมประชาคม	๑๐๐	-

ชื่อหน่วยงาน องค์การบริหารส่วนตำบลครน อำเภอสวี จังหวัดชุมพร
 รายงานการติดตามผลการบริหารความเสี่ยง
 สำหรับปีงบประมาณ พ.ศ. ๒๕๖๗

 รอบ ๓ เดือน รอบ ๖ เดือน รอบ ๑๒ เดือน

(๓) รหัส ความเสี่ยง	(๔) โครงการ/กิจกรรม/ ภารกิจ อปท. ที่สำคัญ	(๕) วิธีการจัดการความเสี่ยง	(๖) ระยะเวลา ดำเนินการ	(๗) ผู้รับผิดชอบ	(๘) ผลลัพธ์การ ดำเนินการจัดการ ความเสี่ยง	(๙) เอกสาร/หลักฐาน	(๑๐) ร้อยละ ความ คืบหน้า	(๑๑) ปัญหาอุปสรรค และแนวทาง แก้ไขปัญหา
BS-Y๔-๐๖	๔.๖ โครงการสร้าง ความโปร่งใสและ ป้องกันการทุจริต	ศึกษาข้อมูลและ ดำเนินการตามคู่มือการ ประเมินคุณธรรมและ ความโปร่งใสในการ ดำเนินงานของ หน่วยงานภาครัฐ ITA ประจำปี/หนังสือ สั่งการต่างๆ	(ต.ค.๖๖-ก.ย.๖๗)	สำนักปลัด	-ดำเนินการศึกษา ข้อมูลการประเมิน ITA และเข้าร่วม การแนะนำการ ประเมินจาก สนง.ปปช.จ.ชุมพร -ดำเนินการอบรม ให้ความรู้การ ป้องกันการทุจริต แก่นักเรียน ร.ร.ครนพิทยาคม	- รายงานผลการ ดำเนินโครงการ - รายงานสรุปผล การประเมิน คุณธรรมและความ โปร่งใส (ITA)	๑๐๐	-

ชื่อหน่วยงาน องค์การบริหารส่วนตำบลครน อำเภอสวี จังหวัดชุมพร

รายงานการติดตามผลการบริหารความเสี่ยง

สำหรับปีงบประมาณ พ.ศ. ๒๕๖๗

 รอบ ๓ เดือน รอบ ๖ เดือน รอบ ๑๒ เดือน

(๓) รหัส ความเสี่ยง	(๔) โครงการ/กิจกรรม/ ภารกิจ อปท. ที่สำคัญ	(๕) วิธีการจัดการความเสี่ยง	(๖) ระยะเวลา ดำเนินการ	(๗) ผู้รับผิดชอบ	(๘) ผลลัพธ์การ ดำเนินการจัดการ ความเสี่ยง	(๙) เอกสาร/หลักฐาน	(๑๐) ร้อยละ ความ คืบหน้า	(๑๑) ปัญหาอุปสรรค และแนวทาง แก้ไขปัญหา
BS-Y๖-๐๑	๖.๑ โครงการจัดงาน ประเพณีลอยกระทง วัดน้ำฉา	- สอบถามหน่วยงาน ตรวจสอบเรื่องกิจกรรม/ ประเพณี ที่จะ ดำเนินการใช้จ่าย งบประมาณ - ตรวจสอบสภาพ อากาศจากกรม อุตุนิยมวิทยา - เตรียมความพร้อม เต็มที่โต๊ะ เก้าอี้ ฯลฯ ให้ พร้อมรองรับสถานการณ์ ที่จะเกิดขึ้น	(พ.ย.๖๖)	สำนักปลัด	-ดำเนินการ ตรวจสอบกิจกรรม ต่างๆที่ดำเนินการ ในโครงการ - เตรียมความ พร้อมด้านข้อมูล สภาพอากาศ,ด้าน สถานที่ต่างๆ	- รายงานผลการ ดำเนินโครงการ - รายงานการใช้ จ่ายงบประมาณ ของโครงการ ในที่ ประชุม สภา อบต.ครน	๑๐๐	- ปัญหาด้าน สภาพอากาศที่ เปลี่ยนแปลง - แก้ไขโดย จัดเตรียมเต็มที่ให้ เพียงพอให้ ประชาชน สามารถเข้าร่วม กิจกรรมต่างๆ ของโครงการได้

ชื่อหน่วยงาน องค์การบริหารส่วนตำบลครน อำเภอสี จังหวัดชุมพร

รายงานการติดตามผลการบริหารความเสี่ยง

สำหรับปีงบประมาณ พ.ศ. ๒๕๖๗

 รอบ ๓ เดือน รอบ ๖ เดือน รอบ ๑๒ เดือน

(๓) รหัส ความเสี่ยง	(๔) โครงการ/กิจกรรม/ ภารกิจ อปท. ที่สำคัญ	(๕) วิธีการจัดการความเสี่ยง	(๖) ระยะเวลา ดำเนินการ	(๗) ผู้รับผิดชอบ	(๘) ผลลัพธ์การ ดำเนินการจัดการ ความเสี่ยง	(๙) เอกสาร/หลักฐาน	(๑๐) ร้อยละ ความ คืบหน้า	(๑๑) ปัญหาอุปสรรค และแนวทาง แก้ไขปัญหา
BS-Y๗-๐๑	โครงการพัฒนา ท้องถิ่นเฉลิม พระเกียรติ พระบาทสมเด็จพระ พระบรมชนกาธิเบศร มหาภูมิพลอดุลย เดชมหาราช บรมนาถบพิตร	-เน้นย้ำการดำเนินการ ตามมาตรการ/แผนที่ กำหนด	(ธ.ค.๖๖)	สำนักปลัด	- ได้ดำเนินการเน้น ย้ำการดำเนินการ ตามแผนที่กำหนด และรายงานผลการ ปฏิบัติงานมาทาง Line/Facebook	- รายงานผลการ ดำเนินโครงการ - ภาพถ่ายการ ดำเนินโครงการ - เอกสารการเบิก จ่ายเงินในการ จัดซื้อน้ำมัน เชื้อเพลิงที่ใช้ในการ ตัดหญ้า	๑๐๐	-

ชื่อหน่วยงาน องค์การบริหารส่วนตำบลครน อำเภอสวี จังหวัดชุมพร

รายงานการติดตามผลการบริหารความเสี่ยง

สำหรับปีงบประมาณ พ.ศ. ๒๕๖๗

 รอบ ๓ เดือน รอบ ๖ เดือน รอบ ๑๒ เดือน

(๓) รหัส ความเสี่ยง	(๔) โครงการ/กิจกรรม/ ภารกิจ อปท. ที่สำคัญ	(๕) วิธีการจัดการความเสี่ยง	(๖) ระยะเวลา ดำเนินการ	(๗) ผู้รับผิดชอบ	(๘) ผลลัพธ์การ ดำเนินการจัดการ ความเสี่ยง	(๙) เอกสาร/หลักฐาน	(๑๐) ร้อยละ ความ คืบหน้า	(๑๑) ปัญหาอุปสรรค และแนวทาง แก้ไขปัญหา
BS-Y๗-๐๒	๗.๒ โครงการพัฒนา ท้องถิ่นเฉลิม พระเกียรติ พระบาทสมเด็จพระ เจ้าอยู่หัว	-เน้นย้ำการดำเนินการ ตามมาตรการ/แผนที่ กำหนด	(ก.ค.๖๗)	สำนักปลัด	- ได้ดำเนินการเน้น ย้ำการดำเนินการ ตามแผนที่กำหนด และรายงานผลการ ปฏิบัติงานมาทาง Line/Facebook	- รายงานผลการ ดำเนินโครงการ - ภาพถ่ายการ ดำเนินโครงการ - เอกสารการเบิก จ่ายเงินในการ จัดซื้อน้ำมัน เชื้อเพลิงที่ใช้ในการ ตัดหญ้า	๑๐๐	-

ชื่อหน่วยงาน องค์การบริหารส่วนตำบลครน อำเภอสวี จังหวัดชุมพร

รายงานการติดตามผลการบริหารความเสี่ยง

สำหรับปีงบประมาณ พ.ศ. ๒๕๖๗

 รอบ ๓ เดือน รอบ ๖ เดือน รอบ ๑๒ เดือน

(๓) รหัส ความเสี่ยง	(๔) โครงการ/กิจกรรม/ ภารกิจ อปท. ที่สำคัญ	(๕) วิธีการจัดการความเสี่ยง	(๖) ระยะเวลา ดำเนินการ	(๗) ผู้รับผิดชอบ	(๘) ผลลัพธ์การ ดำเนินการจัดการ ความเสี่ยง	(๙) เอกสาร/หลักฐาน	(๑๐) ร้อยละ ความ คืบหน้า	(๑๑) ปัญหาอุปสรรค และแนวทาง แก้ไขปัญหา
BS-Y๗-๐๓	๗.๓ โครงการพัฒนา ท้องถิ่นเฉลิมพระ เกียรติสมเด็จพระ นางเจ้าสิริกิติ์ พระบรมราชินีนาถ พระบรมราชชนนีพัน ปีหลวง	-เน้นย้ำการดำเนินการ ตามมาตรการ/แผนที่ กำหนด	(ส.ค.๖๗)	สำนักปลัด	- ได้ดำเนินการเน้น ย้ำการดำเนินการ ตามแผนที่กำหนด และรายงานผลการ ปฏิบัติงานมาทาง Line/Facebook	- รายงานผลการ ดำเนินโครงการ - ภาพถ่ายการ ดำเนินโครงการ - เอกสารการเบิก จ่ายเงินในการ จัดซื้อน้ำมัน เชื้อเพลิงที่ใช้ในการ ตัดหญ้า	๑๐๐	-

ชื่อหน่วยงาน องค์การบริหารส่วนตำบลครน อำเภอสวี จังหวัดชุมพร

รายงานการติดตามผลการบริหารความเสี่ยง

สำหรับปีงบประมาณ พ.ศ. ๒๕๖๗

 รอบ ๓ เดือน รอบ ๖ เดือน รอบ ๑๒ เดือน

(๓) รหัส ความเสี่ยง	(๔) โครงการ/กิจกรรม/ ภารกิจ อปท. ที่สำคัญ	(๕) วิธีการจัดการความเสี่ยง	(๖) ระยะเวลา ดำเนินการ	(๗) ผู้รับผิดชอบ	(๘) ผลลัพธ์การ ดำเนินการจัดการ ความเสี่ยง	(๙) เอกสาร/หลักฐาน	(๑๐) ร้อยละ ความ คืบหน้า	(๑๑) ปัญหาอุปสรรค และแนวทาง แก้ไขปัญหา
BS-Y๗-๐๔	๗.๔ โครงการพัฒนา ท้องถิ่นเฉลิมพระ เกียรติสมเด็จพระ นางเจ้าสุทิดาพัชร สุธาพิมลลักษณพระ บรมราชินี ๓ มิถุนายน	-เน้นย้ำการดำเนินการ ตามมาตรการ/แผนที่ กำหนด	(มิ.ย.๖๗)	สำนักปลัด	- ได้ดำเนินการเน้น ย้ำการดำเนินการ ตามแผนที่กำหนด และรายงานผลการ ปฏิบัติงานมาทาง Line/Facebook	- รายงานผลการ ดำเนินโครงการ - ภาพถ่ายการ ดำเนินโครงการ - เอกสารการเบิก จ่ายเงินในการ จัดซื้อน้ำมัน เชื้อเพลิงที่ใช้ในการ ตัดหญ้า	๑๐๐	-

ชื่อหน่วยงาน องค์การบริหารส่วนตำบลครน อำเภอสวี จังหวัดชุมพร
 รายงานการติดตามผลการบริหารความเสี่ยง
 สำหรับปีงบประมาณ พ.ศ. ๒๕๖๗

- รอบ ๓ เดือน
 รอบ ๖ เดือน
 รอบ ๑๒ เดือน

(๓) รหัส ความเสี่ยง	(๔) โครงการ/กิจกรรม/ ภารกิจ อปท. ที่สำคัญ	(๕) วิธีการจัดการความเสี่ยง	(๖) ระยะเวลา ดำเนินการ	(๗) ผู้รับผิดชอบ	(๘) ผลลัพธ์การ ดำเนินการจัดการ ความเสี่ยง	(๙) เอกสาร/หลักฐาน	(๑๐) ร้อยละ ความ คืบหน้า	(๑๑) ปัญหาอุปสรรค และแนวทาง แก้ไขปัญหา
BS-Y๗-๐๕	๗.๕ โครงการอนุรักษ์ พันธุกรรมพืชอัน เนื่องมาจาก พระราชดำริฯสมเด็จพระ เทพรัตนราชสุดาฯ สยามบรมราชกุมารี	- กำหนดนโยบาย ดำเนินงานที่ชัดเจน - แต่งตั้งเจ้าหน้าที่ รับผิดชอบที่เหมาะสม - ส่งเจ้าหน้าที่เข้ารับการ อบรมเพื่อเพิ่มความรู้ ความเข้าใจ - ประสานหน่วยงาน ต่างๆบูรณาการดำเนิน โครงการ	(มี.ค. - ก.ย.๖๗)	สำนักปลัด	-ได้ดำเนินการส่ง เจ้าหน้าที่เข้ารับ การอบรมและ ประสานหน่วยงาน ต่างๆเพื่อขับเคลื่อน โครงการฯ	- รายงานผลการ ดำเนินการในพื้นที่ อนุรักษ์พันธุกรรม พืชฯ - เอกสารการเบิก จ่ายเงินในการ จัดซื้อจัดจ้าง สำหรับดำเนินการ ในพื้นที่อนุรักษ์ พันธุกรรมพืชฯ	๕๐	-ปัญหาด้านด้าน ความต่อเนื่องใน การดำเนินการ โครงการ - แก้ไขโดยการ กำหนดแผนการ ดำเนินงานอย่าง ต่อเนื่องทุกเดือน

ลายมือชื่อ.....
 ตำแหน่ง นายกองค์การบริหารส่วนตำบลครน
 วันที่ ๖ เดือนธันวาคม พ.ศ. ๒๕๖๗

ชื่อหน่วยงาน องค์การบริหารส่วนตำบลครน อำเภอสวี จังหวัดชุมพร
 รายงานผลการดำเนินการและทบทวนแผนการบริหารความเสี่ยง
 สำหรับปีงบประมาณ พ.ศ. ๒๕๖๘

(๓) รหัส ความเสี่ยง	(๔) โครงการ/ กิจกรรม/ ภารกิจ อปท. ที่สำคัญ	(๕) ความเสี่ยง	(๖) คะแนนระดับ ความเสี่ยง ก่อนการดำเนินการ จัดการความเสี่ยง			(๗) วิธีการ จัดการความเสี่ยง	(๘) ผลดำเนินการ จากการจัดการ ความเสี่ยง	(๙) คะแนนระดับ ความเสี่ยง ภายหลังการดำเนินการ จัดการความเสี่ยง			(๑๐) การเปลี่ยนแปลง ระดับความเสี่ยง	(๑๑) ความเสี่ยง คงเหลือ/ เกิดขึ้นใหม่	(๑๒) สรุป ความเสี่ยง		(๑๓) แนวทาง/ มาตรการจัดการ ความเสี่ยง/ วิธีการ ดำเนินการ สำหรับปีถัดไป
			โอกาส (๑)	ผล กระทบ (๒)	คะแนน ระดับ ความเสี่ยง (๓) = (๑) x (๒)			โอกาส (๑)	ผล กระทบ (๒)	คะแนน ระดับ ความเสี่ยง (๓) = (๑) x (๒)			ควบคุม ได้	ควบคุม ไม่ได้	
BS-Y๑-๐๑	๑.๑ โครงการ ก่อสร้างถนน แอสฟัลท์ คอนกรีต สายประชา ร่วมใจ ๔ หมู่ที่ ๒	การก่อสร้าง อาจไม่เป็น ไปตาม มาตรฐาน รูปแบบ รายการที่ กำหนดไม่ สามารถใช้ งานได้อย่าง มีประสิทธิภาพ	๔	๔	๑๖	-กำหนดให้รายงาน ผลการก่อสร้างในการ ประชุมหัวหน้าส่วน ราชการของ หน่วยงาน ทุกเดือน -ให้ช่างผู้ควบคุมงาน ส่งรายงานการ ก่อสร้าง ทุกสัปดาห์ -การตรวจสอบงาน จ้างบริเวณดำเนินการ จริง	ดำเนินการได้ เป็นไปตามแผน บริหารความเสี่ยง	๒	๒	๔	ความเสี่ยงลดลงจน อยู่ในระดับที่ยอมรับ ได้	-	✓		- ดำเนินการตาม ระเบียบและวิธีการ จัดการความเสี่ยง เดิม/เพิ่มความ เข้มงวดในการ ตรวจรับงานจ้างให้ มากยิ่งขึ้น

ชื่อหน่วยงาน องค์การบริหารส่วนตำบลครน อำเภอเสวี จังหวัดชุมพร
 รายงานผลการดำเนินการและทบทวนแผนการบริหารความเสี่ยง
 สำหรับปีงบประมาณ พ.ศ. ๒๕๖๘

(๓) รหัส ความเสี่ยง	(๔) โครงการ/ กิจกรรม/ ภารกิจ อปท. ที่สำคัญ	(๕) ความเสี่ยง	(๖) คะแนนระดับ ความเสี่ยง ก่อนการดำเนินการ จัดการความเสี่ยง			(๗) วิธีการ จัดการความเสี่ยง	(๘) ผลดำเนินการ จากการจัดการ ความเสี่ยง	(๙) คะแนนระดับ ความเสี่ยง ภายหลังการดำเนินการ จัดการความเสี่ยง			(๑๐) การเปลี่ยนแปลง ระดับความเสี่ยง	(๑๑) ความเสี่ยง คงเหลือ/ เกิดขึ้นใหม่	(๑๒) สรุป ความเสี่ยง		(๑๓) แนวทาง/ มาตรการจัดการ ความเสี่ยง/ วิธีการ ดำเนินการ สำหรับปิดไป
			โอกาส (๑)	ผล กระทบ (๒)	คะแนน ระดับ ความเสี่ยง (๓) = (๑) x (๒)			โอกาส (๑)	ผล กระทบ (๒)	คะแนน ระดับ ความเสี่ยง (๓) = (๑) x (๒)			ควบคุม ได้	ควบคุม ไม่ได้	
BS-Y๑-๐๒	๑.๒ โครงการ ก่อสร้างถนน แอสฟัลท์ คอนกรีต สายกรือก แกร็ก หมู่ที่ ๕	การก่อสร้าง อาจไม่เป็น ไปตาม มาตรฐาน รูปแบบ รายการที่ กำหนดไม่ สามารถใช้ งานได้อย่าง มีประสิทธิภาพ	๔	๔	๑๖	-กำหนดให้รายงาน ผลการก่อสร้างในการ ประชุมหัวหน้าส่วน ราชการของ หน่วยงาน ทุกเดือน -ให้ช่างผู้ควบคุมงาน ส่งรายงานการ ก่อสร้าง ทุกสัปดาห์ -การตรวจสอบงาน จ้างบริเวณดำเนินการ จริง	ดำเนินการได้ เป็นไปตามแผน บริหารความเสี่ยง	๒	๒	๔	ความเสี่ยงลดลงจน อยู่ในระดับที่ยอมรับ ได้	-	✓		- ดำเนินการตาม ระเบียบและวิธีการ จัดการความเสี่ยง เดิม/เพิ่มความ เข้มงวดในการ ตรวจรับงานจ้างให้ มากยิ่งขึ้น

ชื่อหน่วยงาน องค์การบริหารส่วนตำบลครน อำเภอสวี จังหวัดชุมพร
 รายงานผลการดำเนินการและทบทวนแผนการบริหารความเสี่ยง
 สำหรับปีงบประมาณ พ.ศ. ๒๕๖๘

(๓) รหัส ความเสี่ยง	(๔) โครงการ/ กิจกรรม/ ภารกิจ อปท. ที่สำคัญ	(๕) ความเสี่ยง	(๖) คะแนนระดับ ความเสี่ยง ก่อนการดำเนินการ จัดการความเสี่ยง			(๗) วิธีการ จัดการความเสี่ยง	(๘) ผลดำเนินการ จากการจัดการ ความเสี่ยง	(๙) คะแนนระดับ ความเสี่ยง ภายหลังการดำเนินการ จัดการความเสี่ยง			(๑๐) การเปลี่ยนแปลง ระดับความเสี่ยง	(๑๑) ความเสี่ยง คงเหลือ/ เกิดขึ้นใหม่	(๑๒) สรุป ความเสี่ยง		(๑๓) แนวทาง/ มาตรการจัดการ ความเสี่ยง/ วิธีการ ดำเนินการ สำหรับปีถัดไป
			โอกาส (๑)	ผล กระทบ (๒)	คะแนน ระดับ ความเสี่ยง (๓) = (๑) x (๒)			โอกาส (๑)	ผล กระทบ (๒)	คะแนน ระดับ ความเสี่ยง (๓) = (๑) x (๒)			ควบคุม ได้	ควบคุม ไม่ได้	
BS-Y๑-๐๓	๑.๓ โครงการ ก่อสร้างถนน คอนกรีต เสริมเหล็กสาย ปากนา-ช่อง แคบ หมู่ที่ ๖	การก่อสร้าง อาจไม่เป็น ไปตาม มาตรฐาน รูปแบบ รายการที่ กำหนดไม่ สามารถใช้ งานได้อย่าง มีประสิทธิภาพ	๔	๔	๑๖	-กำหนดให้รายงาน ผลการก่อสร้างในการ ประชุมหัวหน้าส่วน ราชการของ หน่วยงาน ทุกเดือน -ให้ช่างผู้ควบคุมงาน ส่งรายงานการ ก่อสร้าง ทุกสัปดาห์ -การตรวจสอบงาน จ้างบริเวณดำเนินการ จริง	ดำเนินการได้ เป็นไปตามแผน บริหารความเสี่ยง	๒	๒	๔	ความเสี่ยงลดลงจน อยู่ในระดับที่ยอมรับ ได้	-	✓		- ดำเนินการตาม ระเบียบและวิธีการ จัดการความเสี่ยง เดิม/เพิ่มความ เข้มงวดในการ ตรวจรับงานจ้างให้ มากยิ่งขึ้น

ชื่อหน่วยงาน องค์การบริหารส่วนตำบลครน อำเภอสวี จังหวัดชุมพร
 รายงานผลการดำเนินการและทบทวนแผนการบริหารความเสี่ยง
 สำหรับปีงบประมาณ พ.ศ. ๒๕๖๘

(๓) รหัส ความเสี่ยง	(๔) โครงการ/ กิจกรรม/ ภารกิจ อปท. ที่สำคัญ	(๕) ความเสี่ยง	(๖) คะแนนระดับ ความเสี่ยง ก่อนการดำเนินการ จัดการความเสี่ยง			(๗) วิธีการ จัดการความเสี่ยง	(๘) ผลดำเนินการ จากการจัดการ ความเสี่ยง	(๙) คะแนนระดับ ความเสี่ยง ภายหลังการดำเนินการ จัดการความเสี่ยง			(๑๐) การเปลี่ยนแปลง ระดับความเสี่ยง	(๑๑) ความเสี่ยง คงเหลือ/ เกิดขึ้นใหม่	(๑๒) สรุป ความเสี่ยง		(๑๓) แนวทาง/ มาตรการจัดการ ความเสี่ยง/ วิธีการ ดำเนินการ สำหรับปีถัดไป
			โอกาส (๑)	ผล กระทบ (๒)	คะแนน ระดับ ความเสี่ยง (๓) = (๑) x (๒)			โอกาส (๑)	ผล กระทบ (๒)	คะแนน ระดับ ความเสี่ยง (๓) = (๑) x (๒)			ควบคุม ได้	ควบคุม ไม่ได้	
BS-Y๑-๐๔	๑.๔ โครงการ ก่อสร้างถนน คอนกรีต เสริมเหล็ก สาย เสริมสุข – อินทนิล หมู่ที่ ๘	การก่อสร้าง อาจไม่เป็น ไปตาม มาตรฐาน รูปแบบ รายการที่ กำหนดไม่ สามารถใช้ งานได้อย่าง มีประสิทธิภาพ	๔	๔	๑๖	-กำหนดให้รายงาน ผลการก่อสร้างในการ ประชุมหัวหน้าส่วน ราชการของ หน่วยงาน ทุกเดือน -ให้ช่างผู้ควบคุมงาน ส่งรายงานการ ก่อสร้าง ทุกสัปดาห์ -การตรวจสอบงาน จ้างบริเวณดำเนินการ จริง	ดำเนินการได้ เป็นไปตามแผน บริหารความเสี่ยง	๒	๒	๔	ความเสี่ยงลดลงจน อยู่ในระดับที่ยอมรับ ได้	-	✓		- ดำเนินการตาม ระเบียบและวิธีการ จัดการความเสี่ยง เดิม/เพิ่มความ เข้มงวดในการ ตรวจรับงานจ้างให้ มากยิ่งขึ้น

ชื่อหน่วยงาน องค์การบริหารส่วนตำบลครน อำเภอสีวิ จังหวัดชุมพร
 รายงานผลการดำเนินการและทบทวนแผนการบริหารความเสี่ยง
 สำหรับปีงบประมาณ พ.ศ. ๒๕๖๘

(๓) รหัส ความเสี่ยง	(๔) โครงการ/ กิจกรรม/ ภารกิจ อปท. ที่สำคัญ	(๕) ความเสี่ยง	(๖) คะแนนระดับ ความเสี่ยง ก่อนการดำเนินการ จัดการความเสี่ยง			(๗) วิธีการ จัดการความเสี่ยง	(๘) ผลดำเนินการ จากการจัดการ ความเสี่ยง	(๙) คะแนนระดับ ความเสี่ยง ภายหลังการดำเนินการ จัดการความเสี่ยง			(๑๐) การเปลี่ยนแปลง ระดับความเสี่ยง	(๑๑) ความเสี่ยง คงเหลือ/ เกิดขึ้นใหม่	(๑๒) สรุป ความเสี่ยง		(๑๓) แนวทาง/ มาตรการจัดการ ความเสี่ยง/ วิธีการ ดำเนินการ สำหรับปีถัดไป
			โอกาส (๑)	ผล กระทบ (๒)	คะแนน ระดับ ความเสี่ยง (๓) = (๑) x (๒)			โอกาส (๑)	ผล กระทบ (๒)	คะแนน ระดับ ความเสี่ยง (๓) = (๑) x (๒)			ควบคุม ได้	ควบคุม ไม่ได้	
BS-Y๑-๐๕	๑.๕ โครงการ ก่อสร้างถนน แอสฟัลท์ คอนกรีต สายเขาหลัก- หน้าถ้ำ หมู่ที่ ๕	การก่อสร้าง อาจไม่เป็น ไปตาม มาตรฐาน รูปแบบ รายการที่ กำหนดไม่ สามารถ ใช้งานได้ อย่าง มีประสิทธิภาพ	๔	๔	๑๖	-กำหนดให้รายงาน ผลการก่อสร้างในการ ประชุมหัวหน้าส่วน ราชการของ หน่วยงาน ทุกเดือน -ให้ช่างผู้ควบคุมงาน ส่งรายงานการ ก่อสร้าง ทุกสัปดาห์ -การตรวจสอบงาน จ้างบริเวณดำเนินการ จริง	ดำเนินการได้ เป็นไปตามแผน บริหารความเสี่ยง	๒	๒	๔	ความเสี่ยงลดลงจน อยู่ในระดับที่ยอมรับ ได้	-	✓		- ดำเนินการตาม ระเบียบและวิธีการ จัดการความเสี่ยง เดิม/เพิ่มความ เข้มงวดในการ ตรวจรับงานจ้างให้ มากยิ่งขึ้น

ชื่อหน่วยงาน องค์การบริหารส่วนตำบลครน อำเภอสวี จังหวัดชุมพร
 รายงานผลการดำเนินการและทบทวนแผนการบริหารความเสี่ยง
 สำหรับปีงบประมาณ พ.ศ. ๒๕๖๘

(๓) รหัส ความเสี่ยง	(๔) โครงการ/ กิจกรรม/ ภารกิจ อปท. ที่สำคัญ	(๕) ความเสี่ยง	(๖) คะแนนระดับ ความเสี่ยง ก่อนการดำเนินการ จัดการความเสี่ยง			(๗) วิธีการ จัดการความเสี่ยง	(๘) ผลดำเนินการ จากการจัดการ ความเสี่ยง	(๙) คะแนนระดับ ความเสี่ยง ภายหลังการดำเนินการ จัดการความเสี่ยง			(๑๐) การเปลี่ยนแปลง ระดับความเสี่ยง	(๑๑) ความเสี่ยง คงเหลือ/ เกิดขึ้นใหม่	(๑๒) สรุป ความเสี่ยง		(๑๓) แนวทาง/ มาตรการจัดการ ความเสี่ยง/ วิธีการ ดำเนินการ สำหรับปีถัดไป
			โอกาส (๑)	ผล กระทบ (๒)	คะแนน ระดับ ความเสี่ยง (๓) = (๑) x (๒)			โอกาส (๑)	ผล กระทบ (๒)	คะแนน ระดับ ความเสี่ยง (๓) = (๑) x (๒)			ควบคุม ได้	ควบคุม ไม่ได้	
BS-Y๑-๐๖	๑.๖ โครงการ ก่อสร้างถนน คอนกรีตเสริม เหล็ก สายเขา หมูที่ ๙	การก่อสร้าง อาจไม่เป็น ไปตาม มาตรฐาน รูปแบบ รายการที่ กำหนดไม่ สามารถ ใช้งานได้ อย่าง มีประสิทธิภาพ	๔	๔	๑๖	-กำหนดให้รายงาน ผลการก่อสร้างในการ ประชุมหัวหน้าส่วน ราชการของ หน่วยงาน ทุกเดือน -ให้ช่างผู้ควบคุมงาน ส่งรายงานการ ก่อสร้าง ทุกสัปดาห์ -การตรวจสอบงาน จ้างบริเวณดำเนินการ จริง	ดำเนินการได้ เป็นไปตามแผน บริหารความเสี่ยง	๒	๒	๔	ความเสี่ยงลดลงจน อยู่ในระดับที่ยอมรับ ได้	-	✓		- ดำเนินการตาม ระเบียบและวิธีการ จัดการความเสี่ยง เดิม/เพิ่มความ เข้มงวดในการ ตรวจรับงานจ้างให้ มากยิ่งขึ้น

ชื่อหน่วยงาน องค์การบริหารส่วนตำบลครน อำเภอเสวี จังหวัดชุมพร
 รายงานผลการดำเนินการและทบทวนแผนการบริหารความเสี่ยง
 สำหรับปีงบประมาณ พ.ศ. ๒๕๖๘

(๓) รหัส ความเสี่ยง	(๔) โครงการ/ กิจกรรม/ ภารกิจ อปท. ที่สำคัญ	(๕) ความเสี่ยง	(๖) คะแนนระดับ ความเสี่ยง ก่อนการดำเนินการ จัดการความเสี่ยง			(๗) วิธีการ จัดการความเสี่ยง	(๘) ผลดำเนินการ จากการจัดการ ความเสี่ยง	(๙) คะแนนระดับ ความเสี่ยง ภายหลังการดำเนินการ จัดการความเสี่ยง			(๑๐) การเปลี่ยนแปลง ระดับความเสี่ยง	(๑๑) ความเสี่ยง คงเหลือ/ เกิดขึ้นใหม่	(๑๒) สรุป ความเสี่ยง		(๑๓) แนวทาง/ มาตรการจัดการ ความเสี่ยง/ วิธีการ ดำเนินการ สำหรับปีถัดไป
			โอกาส (๑)	ผล กระทบ (๒)	คะแนน ระดับ ความเสี่ยง (๓) = (๑) x (๒)			โอกาส (๑)	ผล กระทบ (๒)	คะแนน ระดับ ความเสี่ยง (๓) = (๑) x (๒)			ควบคุม ได้	ควบคุม ไม่ได้	
BS-Y๑-๐๗	๑.๗ โครงการ ก่อสร้างถนน คอนกรีตเสริม เหล็ก สายสุขเสมอ หมู่ที่ ๙	การก่อสร้าง อาจไม่เป็น ไปตาม มาตรฐาน รูปแบบ รายการที่ กำหนดไม่ สามารถใช้ งานได้อย่าง มีประสิทธิภาพ	๔	๔	๑๖	-กำหนดให้รายงาน ผลการก่อสร้างในการ ประชุมหัวหน้าส่วน ราชการของ หน่วยงาน ทุกเดือน -ให้ช่างผู้ควบคุมงาน ส่งรายงานการ ก่อสร้าง ทุกสัปดาห์ -การตรวจสอบงาน จ้างบริเวณดำเนินการ จริง	ดำเนินการได้ เป็นไปตามแผน บริหารความเสี่ยง	๒	๒	๔	ความเสี่ยงลดลงจน อยู่ในระดับที่ยอมรับ ได้	-	✓		- ดำเนินการตาม ระเบียบและวิธีการ จัดการความเสี่ยง เดิม/เพิ่มความ เข้มงวดในการ ตรวจรับงานจ้างให้ มากยิ่งขึ้น

ชื่อหน่วยงาน องค์การบริหารส่วนตำบลครน อำเภอสีวิ จังหวัดชุมพร
 รายงานผลการดำเนินการและทบทวนแผนการบริหารความเสี่ยง
 สำหรับปีงบประมาณ พ.ศ. ๒๕๖๘

(๓) รหัส ความเสี่ยง	(๔) โครงการ/ กิจกรรม/ ภารกิจ อปท. ที่สำคัญ	(๕) ความเสี่ยง	(๖) คะแนนระดับ ความเสี่ยง ก่อนการดำเนินการ จัดการความเสี่ยง			(๗) วิธีการ จัดการความเสี่ยง	(๘) ผลดำเนินการ จากการจัดการ ความเสี่ยง	(๙) คะแนนระดับ ความเสี่ยง ภายหลังการดำเนินการ จัดการความเสี่ยง			(๑๐) การเปลี่ยนแปลง ระดับความเสี่ยง	(๑๑) ความเสี่ยง คงเหลือ/ เกิดขึ้นใหม่	(๑๒) สรุป ความเสี่ยง		(๑๓) แนวทาง/ มาตรการจัดการ ความเสี่ยง/ วิธีการ ดำเนินการ สำหรับปิดไป
			โอกาส (๑)	ผล กระทบ (๒)	คะแนน ระดับ ความเสี่ยง (๓) = (๑) x (๒)			โอกาส (๑)	ผล กระทบ (๒)	คะแนน ระดับ ความเสี่ยง (๓) = (๑) x (๒)			ควบคุม ได้	ควบคุม ไม่ได้	
BS-Y๑-๐๘	๑.๘ โครงการ ก่อสร้างถนน คอนกรีตเสริม เหล็ก สาย ห้วยน้ำแห้ง - ช่องรอ หมู่ที่ ๑๑	การก่อสร้าง อาจไม่เป็น ไปตาม มาตรฐาน รูปแบบ รายการที่ กำหนดไม่ สามารถใช้ งานได้อย่าง มีประสิทธิภาพ	๔	๔	๑๖	-กำหนดให้รายงาน ผลการก่อสร้างในการ ประชุมหัวหน้าส่วน ราชการของ หน่วยงาน ทุกเดือน -ให้ช่างผู้ควบคุมงาน ส่งรายงานการ ก่อสร้าง ทุกสัปดาห์ -การตรวจสอบงาน จ้างบริเวณดำเนินการ จริง	ดำเนินการได้ เป็นไปตามแผน บริหารความเสี่ยง	๒	๒	๔	ความเสี่ยงลดลงจน อยู่ในระดับที่ยอมรับ ได้	-	✓		- ดำเนินการตาม ระเบียบและวิธีการ จัดการความเสี่ยง เดิม/เพิ่มความ เข้มงวดในการ ตรวจรับงานจ้างให้ มากยิ่งขึ้น

ชื่อหน่วยงาน องค์การบริหารส่วนตำบลครน อำเภอสีวิ จังหวัดชุมพร
 รายงานผลการดำเนินการและทบทวนแผนการบริหารความเสี่ยง
 สำหรับปีงบประมาณ พ.ศ. ๒๕๖๘

(๓) รหัส ความเสี่ยง	(๔) โครงการ/ กิจกรรม/ ภารกิจ อปท. ที่สำคัญ	(๕) ความเสี่ยง	(๖) คะแนนระดับ ความเสี่ยง ก่อนการดำเนินการ จัดการความเสี่ยง			(๗) วิธีการ จัดการความเสี่ยง	(๘) ผลดำเนินการ จากการจัดการ ความเสี่ยง	(๙) คะแนนระดับ ความเสี่ยง ภายหลังการดำเนินการ จัดการความเสี่ยง			(๑๐) การเปลี่ยนแปลง ระดับความเสี่ยง	(๑๑) ความเสี่ยง คงเหลือ/ เกิดขึ้นใหม่	(๑๒) สรุป ความเสี่ยง		(๑๓) แนวทาง/ มาตรการจัดการ ความเสี่ยง/ วิธีการ ดำเนินการ สำหรับปีถัดไป
			โอกาส (๑)	ผล กระทบ (๒)	คะแนน ระดับ ความเสี่ยง (๓) = (๑) x (๒)			โอกาส (๑)	ผล กระทบ (๒)	คะแนน ระดับ ความเสี่ยง (๓) = (๑) x (๒)			ควบคุม ได้	ควบคุม ไม่ได้	
BS-Y๑-๐๙	๑.๙ โครงการ ก่อสร้างถนน แอสฟัลท์ คอนกรีต สาย แก่งตะเคียน- ช่องร่อ หมู่ที่ ๑๑	การก่อสร้าง อาจไม่เป็น ไปตาม มาตรฐาน รูปแบบ รายการที่ กำหนดไม่ สามารถใช่ งานได้อย่าง มีประสิทธิภาพ	๔	๔	๑๖	-กำหนดให้รายงาน ผลการก่อสร้างในการ ประชุมหัวหน้าส่วน ราชการของ หน่วยงาน ทุกเดือน -ให้ช่างผู้ควบคุมงาน ส่งรายงานการ ก่อสร้าง ทุกสัปดาห์ -การตรวจสอบงาน จ้างบริเวณดำเนินการ จริง	ดำเนินการได้ เป็นไปตามแผน บริหารความเสี่ยง	๒	๒	๔	ความเสี่ยงลดลงจน อยู่ในระดับที่ยอมรับ ได้	-	✓		- ดำเนินการตาม ระเบียบและวิธีการ จัดการความเสี่ยง เดิม/เพิ่มความ เข้มงวดในการ ตรวจรับงานจ้างให้ มากยิ่งขึ้น

ชื่อหน่วยงาน องค์การบริหารส่วนตำบลครน อำเภอสีวิ จังหวัดชุมพร
 รายงานผลการดำเนินการและทบทวนแผนการบริหารความเสี่ยง
 สำหรับปีงบประมาณ พ.ศ. ๒๕๖๘

(๓) รหัส ความเสี่ยง	(๔) โครงการ/ กิจกรรม/ ภารกิจ อปท. ที่สำคัญ	(๕) ความเสี่ยง	(๖) คะแนนระดับ ความเสี่ยง ก่อนการดำเนินการ จัดการความเสี่ยง			(๗) วิธีการ จัดการความเสี่ยง	(๘) ผลดำเนินการ จากการจัดการ ความเสี่ยง	(๙) คะแนนระดับ ความเสี่ยง ภายหลังการดำเนินการ จัดการความเสี่ยง			(๑๐) การเปลี่ยนแปลง ระดับความเสี่ยง	(๑๑) ความเสี่ยง คงเหลือ/ เกิดขึ้นใหม่	(๑๒) สรุป ความเสี่ยง		(๑๓) แนวทาง/ มาตรการจัดการ ความเสี่ยง/ วิธีการ ดำเนินการ สำหรับปีถัดไป
			โอกาส (๑)	ผล กระทบ (๒)	คะแนน ระดับ ความเสี่ยง (๓) = (๑) x (๒)			โอกาส (๑)	ผล กระทบ (๒)	คะแนน ระดับ ความเสี่ยง (๓) = (๑) x (๒)			ควบคุม ได้	ควบคุม ไม่ได้	
BS-Y๑-๑๐	๑.๑๐ โครงการ ก่อสร้างถนน คอนกรีตเสริม เหล็ก สายม่วงเจาะ ตอน ๒ หมู่ที่ ๑๒	การก่อสร้าง อาจไม่เป็น ไปตาม มาตรฐาน รูปแบบ รายการที่ กำหนดไม่ สามารถใช้ งานได้อย่าง มีประสิทธิภาพ	๔	๔	๑๖	-กำหนดให้รายงาน ผลการก่อสร้างในการ ประชุมหัวหน้าส่วน ราชการของ หน่วยงาน ทุกเดือน -ให้ช่างผู้ควบคุมงาน ส่งรายงานการ ก่อสร้าง ทุกสัปดาห์ -การตรวจสอบงาน จ้างบริเวณดำเนินการ จริง	ดำเนินการได้ เป็นไปตามแผน บริหารความเสี่ยง	๒	๒	๔	ความเสี่ยงลดลงจน อยู่ในระดับที่ยอมรับ ได้	-	✓		- ดำเนินการตาม ระเบียบและวิธีการ จัดการความเสี่ยง เดิม/เพิ่มความ เข้มงวดในการ ตรวจรับงานจ้างให้ มากยิ่งขึ้น

ชื่อหน่วยงาน องค์การบริหารส่วนตำบลครน อำเภอสีวิ จังหวัดชุมพร
 รายงานผลการดำเนินการและทบทวนแผนการบริหารความเสี่ยง
 สำหรับปีงบประมาณ พ.ศ. ๒๕๖๘

(๓) รหัส ความเสี่ยง	(๔) โครงการ/ กิจกรรม/ ภารกิจ อปท. ที่สำคัญ	(๕) ความเสี่ยง	(๖) คะแนนระดับ ความเสี่ยง ก่อนการดำเนินการ จัดการความเสี่ยง			(๗) วิธีการ จัดการความเสี่ยง	(๘) ผลดำเนินการ จากการจัดการ ความเสี่ยง	(๙) คะแนนระดับ ความเสี่ยง ภายหลังการดำเนินการ จัดการความเสี่ยง			(๑๐) การเปลี่ยนแปลง ระดับความเสี่ยง	(๑๑) ความเสี่ยง คงเหลือ/ เกิดขึ้นใหม่	(๑๒) สรุป ความเสี่ยง		(๑๓) แนวทาง/ มาตรการจัดการ ความเสี่ยง/ วิธีการ ดำเนินการ สำหรับปีถัดไป
			โอกาส (๑)	ผล กระทบ (๒)	คะแนน ระดับ ความเสี่ยง (๓) = (๑) x (๒)			โอกาส (๑)	ผล กระทบ (๒)	คะแนน ระดับ ความเสี่ยง (๓) = (๑) x (๒)			ควบคุม ได้	ควบคุม ไม่ได้	
BS-Y๑-๑๑	๑.๑๑ โครงการ ก่อสร้างถนน คอนกรีต เสริมเหล็ก สาย เขาล้าน – ปลายกริม หมู่ที่ ๑๔	การก่อสร้าง อาจไม่เป็น ไปตาม มาตรฐาน รูปแบบ รายการที่ กำหนดไม่ สามารถใช้ งานได้อย่าง มีประสิทธิภาพ	๔	๔	๑๖	-กำหนดให้รายงาน ผลการก่อสร้างในการ ประชุมหัวหน้าส่วน ราชการของ หน่วยงาน ทุกเดือน -ให้ช่างผู้ควบคุมงาน ส่งรายงานการ ก่อสร้าง ทุกสัปดาห์ -การตรวจสอบงาน จ้างบริเวณดำเนินการ จริง	ดำเนินการได้ เป็นไปตามแผน บริหารความเสี่ยง	๒	๒	๔	ความเสี่ยงลดลงจน อยู่ในระดับที่ยอมรับ ได้	-	✓		- ดำเนินการตาม ระเบียบและวิธีการ จัดการความเสี่ยง เดิม/เพิ่มความ เข้มงวดในการ ตรวจรับงานจ้างให้ มากยิ่งขึ้น

ชื่อหน่วยงาน องค์การบริหารส่วนตำบลครน อำเภอสีวิ จังหวัดชุมพร
 รายงานผลการดำเนินการและทบทวนแผนการบริหารความเสี่ยง
 สำหรับปีงบประมาณ พ.ศ. ๒๕๖๘

(๓) รหัส ความเสี่ยง	(๔) โครงการ/ กิจกรรม/ ภารกิจ อปท. ที่สำคัญ	(๕) ความเสี่ยง	(๖) คะแนนระดับ ความเสี่ยง ก่อนการดำเนินการ จัดการความเสี่ยง			(๗) วิธีการ จัดการความเสี่ยง	(๘) ผลดำเนินการ จากการจัดการ ความเสี่ยง	(๙) คะแนนระดับ ความเสี่ยง ภายหลังการดำเนินการ จัดการความเสี่ยง			(๑๐) การเปลี่ยนแปลง ระดับความเสี่ยง	(๑๑) ความเสี่ยง คงเหลือ/ เกิดขึ้นใหม่	(๑๒) สรุป ความเสี่ยง		(๑๓) แนวทาง/ มาตรการจัดการ ความเสี่ยง/ วิธีการ ดำเนินการ สำหรับปีถัดไป
			โอกาส (๑)	ผล กระทบ (๒)	คะแนน ระดับ ความเสี่ยง (๓) = (๑) x (๒)			โอกาส (๑)	ผล กระทบ (๒)	คะแนน ระดับ ความเสี่ยง (๓) = (๑) x (๒)			ควบคุม ได้	ควบคุม ไม่ได้	
BS-Y๑-๑๒	๑.๑๒ โครงการ ก่อสร้างถนน คอนกรีตเสริม เหล็ก สายผาแดง หมู่ที่ ๑๔	การก่อสร้าง อาจไม่เป็น ไปตาม มาตรฐาน รูปแบบ รายการที่ กำหนดไม่ สามารถใช้ งานได้อย่าง มีประสิทธิภาพ	๔	๔	๑๖	-กำหนดให้รายงาน ผลการก่อสร้างในการ ประชุมหัวหน้าส่วน ราชการของ หน่วยงาน ทุกเดือน -ให้ช่างผู้ควบคุมงาน ส่งรายงานการ ก่อสร้าง ทุกสัปดาห์ -การตรวจสอบงาน จ้างบริเวณดำเนินการ จริง	ดำเนินการได้ เป็นไปตามแผน บริหารความเสี่ยง	๒	๒	๔	ความเสี่ยงลดลงจน อยู่ในระดับที่ยอมรับ ได้	-	✓		- ดำเนินการตาม ระเบียบและวิธีการ จัดการความเสี่ยง เดิม/เพิ่มความ เข้มงวดในการ ตรวจรับงานจ้างให้ มากยิ่งขึ้น

ชื่อหน่วยงาน องค์การบริหารส่วนตำบลครน อำเภอสวี จังหวัดชุมพร
 รายงานผลการดำเนินการและทบทวนแผนการบริหารความเสี่ยง
 สำหรับปีงบประมาณ พ.ศ. ๒๕๖๘

(๓) รหัส ความเสี่ยง	(๔) โครงการ/ กิจกรรม/ ภารกิจ อปท. ที่สำคัญ	(๕) ความเสี่ยง	(๖) คะแนนระดับ ความเสี่ยง ก่อนการดำเนินการ จัดการความเสี่ยง			(๗) วิธีการ จัดการความเสี่ยง	(๘) ผลดำเนินการ จากการจัดการ ความเสี่ยง	(๙) คะแนนระดับ ความเสี่ยง ภายหลังการดำเนินการ จัดการความเสี่ยง			(๑๐) การเปลี่ยนแปลง ระดับความเสี่ยง	(๑๑) ความเสี่ยง คงเหลือ/ เกิดขึ้นใหม่	(๑๒) สรุป ความเสี่ยง		(๑๓) แนวทาง/ มาตรการจัดการ ความเสี่ยง/ วิธีการ ดำเนินการ สำหรับปีถัดไป
			โอกาส (๑)	ผล กระทบ (๒)	คะแนน ระดับ ความเสี่ยง (๓) = (๑) x (๒)			โอกาส (๑)	ผล กระทบ (๒)	คะแนน ระดับ ความเสี่ยง (๓) = (๑) x (๒)			ควบคุม ได้	ควบคุม ไม่ได้	
BS-Y๒-๐๑	๒.๑ โครงการ รณรงค์การ ป้องกันและ ปราบปรามยา เสพติด	การมีส่วนร่วม ของ ประชาชน ในเรื่องยา เสพติด	๒	๒	๔	-ประชาสัมพันธ์การ ดำเนินงานอย่าง ต่อเนื่อง -ประชุมเครือข่ายการ ดำเนินงานกำหนด แนวที่ ชัดเจนในรูปภาพรวม ของตำบล	ดำเนินการได้ เป็นไปตามแผน บริหารความเสี่ยง	๑	๒	๒	ความเสี่ยงลดลงจน อยู่ในระดับที่ยอมรับ ได้	-	✓		-มาตรการในการ จัดการความเสี่ยง ปัจจุบันเพียงพอแต่ ก็ต้องติดตามเป็น ระยะ

ชื่อหน่วยงาน องค์การบริหารส่วนตำบลครน อำเภอสีวิ จังหวัดชุมพร
 รายงานผลการดำเนินการและทบทวนแผนการบริหารความเสี่ยง
 สำหรับปีงบประมาณ พ.ศ. ๒๕๖๘

(๓) รหัส ความเสี่ยง	(๔) โครงการ/ กิจกรรม/ ภารกิจ อปท. ที่สำคัญ	(๕) ความเสี่ยง	(๖) คะแนนระดับ ความเสี่ยง ก่อนการดำเนินการ จัดการความเสี่ยง			(๗) วิธีการ จัดการความ เสี่ยง	(๘) ผลดำเนินการ จากการจัดการ ความเสี่ยง	(๙) คะแนนระดับ ความเสี่ยง ภายหลังการดำเนินการ จัดการความเสี่ยง			(๑๐) การเปลี่ยนแปลง ระดับความเสี่ยง	(๑๑) ความเสี่ยง คงเหลือ/ เกิดขึ้นใหม่	(๑๒) สรุป ความเสี่ยง		(๑๓) แนวทาง/ มาตรการจัดการ ความเสี่ยง/ วิธีการ ดำเนินการ สำหรับปีถัดไป
			โอกาส (๑)	ผล กระทบ (๒)	คะแนน ระดับ ความเสี่ยง (๓) = (๑) x (๒)			โอกาส (๑)	ผล กระทบ (๒)	คะแนน ระดับ ความเสี่ยง (๓) = (๑) x (๒)			ควบคุม ได้	ควบคุม ไม่ได้	
BS-Y๒-๐๒	๒.๒ โครงการ อาหาร กลางวันของ ศูนย์พัฒนา เด็กเล็ก ใน สังกัด อบต.ครน	การเปลี่ยนแปลง อัตราค่าใช้จ่าย/ คน ตามมติ คณะรัฐมนตรี/ หนังสือสั่งการ ฯลฯ	๓	๓	๙	- เจ้าหน้าที่ ผู้รับผิดชอบและ หัวหน้างานร่วมกัน ตรวจสอบความ ถูกต้องของเอกสาร การเบิกจ่าย - ประชุมครู และ ผู้ดูแลเด็กในเรื่อง แนวทางการ ดำเนินงานตามมติ คณะรัฐมนตรี/ หนังสือ สั่งการฯลฯ	ดำเนินการได้ เป็นไปตามแผน บริหารความเสี่ยง	๒	๒	๔	ความเสี่ยงลดลงจน อยู่ในระดับที่ยอมรับ ได้	-	✓		-ต้องเฝ้าระวังอย่าง ต่อเนื่องและอาจ เพิ่มเติมความ เข้มข้นในการ ดำเนินการตาม มาตรการปัจจุบัน

ชื่อหน่วยงาน องค์การบริหารส่วนตำบลครน อำเภอสีวิ จังหวัดชุมพร
 รายงานผลการดำเนินการและทบทวนแผนการบริหารความเสี่ยง
 สำหรับปีงบประมาณ พ.ศ. ๒๕๖๘

(๓) รหัส ความเสี่ยง	(๔) โครงการ/ กิจกรรม/ ภารกิจ อปท. ที่สำคัญ	(๕) ความเสี่ยง	(๖) คะแนนระดับ ความเสี่ยง ก่อนการดำเนินการ จัดการความเสี่ยง			(๗) วิธีการ จัดการความเสี่ยง	(๘) ผลดำเนินการ จากการจัดการ ความเสี่ยง	(๙) คะแนนระดับ ความเสี่ยง ภายหลังการดำเนินการ จัดการความเสี่ยง			(๑๐) การเปลี่ยนแปลง ระดับความเสี่ยง	(๑๑) ความเสี่ยง คงเหลือ/ เกิดขึ้นใหม่	(๑๒) สรุป ความเสี่ยง		(๑๓) แนวทาง/ มาตรการจัดการ ความเสี่ยง/ วิธีการ ดำเนินการ สำหรับปีถัดไป
			โอกาส (๑)	ผล กระทบ (๒)	คะแนน ระดับ ความเสี่ยง (๓) = (๑) x (๒)			โอกาส (๑)	ผล กระทบ (๒)	คะแนน ระดับ ความเสี่ยง (๓) = (๑) x (๒)			ควบคุม ได้	ควบคุม ไม่ได้	
BS-Y๒-๐๓	๒.๓ โครงการ อาหารเสริม นม เด็ก นักเรียนเด็ก เล็กเด็ก อนุบาล และเด็กป.๑ - ป.๖ (สพฐ.)	การ เปลี่ยนแปลง อัตราค่าใช้จ่าย/ คน ตามมติ คณะรัฐมนตรี/ หนังสือสั่งการ ฯลฯ	๓	๓	๙	-เจ้าหน้าที่ ผู้รับผิดชอบและ หัวหน้างานร่วมกัน ตรวจสอบความ ถูกต้องของเอกสาร การเบิกจ่าย - ส่งเจ้าหน้าที่เข้ารับ การอบรมแนว ทางการปฏิบัติ	ดำเนินการได้ เป็นไปตามแผน บริหารความเสี่ยง	๒	๒	๔	ความเสี่ยงลดลงจน อยู่ในระดับที่ยอมรับ ได้	-	✓		-ต้องเฝ้าระวังอย่าง ต่อเนื่องและอาจ เพิ่มเติมความ เข้มข้นในการ ดำเนินการตาม มาตรการปัจจุบัน

ชื่อหน่วยงาน องค์การบริหารส่วนตำบลครน อำเภอสวี จังหวัดชุมพร
 รายงานผลการดำเนินการและทบทวนแผนการบริหารความเสี่ยง
 สำหรับปีงบประมาณ พ.ศ. ๒๕๖๘

(๓) รหัส ความเสี่ยง	(๔) โครงการ/ กิจกรรม/ ภารกิจ อปท. ที่สำคัญ	(๕) ความเสี่ยง	(๖) คะแนนระดับ ความเสี่ยง ก่อนการดำเนินการ จัดการความเสี่ยง			(๗) วิธีการ จัดการความเสี่ยง	(๘) ผลดำเนินการ จากการจัดการ ความเสี่ยง	(๙) คะแนนระดับ ความเสี่ยง ภายหลังการดำเนินการ จัดการความเสี่ยง			(๑๐) การเปลี่ยนแปลง ระดับความเสี่ยง	(๑๑) ความเสี่ยง คงเหลือ/ เกิดขึ้นใหม่	(๑๒) สรุป ความเสี่ยง		(๑๓) แนวทาง/ มาตรการจัดการ ความเสี่ยง/ วิธีการ ดำเนินการ สำหรับปีถัดไป
			โอกาส (๑)	ผล กระทบ (๒)	คะแนน ระดับ ความเสี่ยง (๓) = (๑) x (๒)			โอกาส (๑)	ผล กระทบ (๒)	คะแนน ระดับ ความเสี่ยง (๓) = (๑) x (๒)			ควบคุม ได้	ควบคุม ไม่ได้	
BS-Y๒-๐๔	๒.๔ โครงการ อาหารเสริม นมเด็กเล็กใน ศูนย์พัฒนา เด็กเล็ก	การ เปลี่ยนแปลง อัตรา ค่าใช้จ่าย/ คน ตามมติ คณะรัฐมนตรี/ หนังสือ สั่งการฯ	๓	๓	๙	-เจ้าหน้าที่ ผู้รับผิดชอบและ หัวหน้างานร่วมกัน ตรวจสอบความ ถูกต้องของเอกสาร การเบิกจ่าย - ส่งเจ้าหน้าที่เข้ารับ การอบรมแนว ทางการปฏิบัติ	ดำเนินการได้ เป็นไปตามแผน บริหารความเสี่ยง	๒	๒	๔	ความเสี่ยงลดลงจน อยู่ในระดับที่ยอมรับ ได้	-	✓		-ต้องเฝ้าระวังอย่าง ต่อเนื่องและอาจ เพิ่มเติมความ เข้มข้นในการ ดำเนินการตาม มาตรการปัจจุบัน

ชื่อหน่วยงาน องค์การบริหารส่วนตำบลครน อำเภอสีวิ จังหวัดชุมพร
 รายงานผลการดำเนินการและทบทวนแผนการบริหารความเสี่ยง
 สำหรับปีงบประมาณ พ.ศ. ๒๕๖๘

(๓) รหัส ความเสี่ยง	(๔) โครงการ/ กิจกรรม/ ภารกิจ อปท. ที่สำคัญ	(๕) ความเสี่ยง	(๖) คะแนนระดับ ความเสี่ยง ก่อนการดำเนินการ จัดการความเสี่ยง			(๗) วิธีการ จัดการความเสี่ยง	(๘) ผลดำเนินการ จากการจัดการ ความเสี่ยง	(๙) คะแนนระดับ ความเสี่ยง ภายหลังการดำเนินการ จัดการความเสี่ยง			(๑๐) การเปลี่ยนแปลง ระดับความเสี่ยง	(๑๑) ความเสี่ยง คงเหลือ/ เกิดขึ้นใหม่	(๑๒) สรุป ความเสี่ยง		(๑๓) แนวทาง/ มาตรการจัดการ ความเสี่ยง/ วิธีการ ดำเนินการ สำหรับปีถัดไป
			โอกาส (๑)	ผล กระทบ (๒)	คะแนน ระดับ ความเสี่ยง (๓) = (๑) x (๒)			โอกาส (๑)	ผล กระทบ (๒)	คะแนน ระดับ ความเสี่ยง (๓) = (๑) x (๒)			ควบคุม ได้	ควบคุม ไม่ได้	
BS-Y๒-๐๕	๒.๕ โครงการ ขับเคลื่อนงาน สภาเด็กและ เยาวชน ตำบลครน	ระยะเวลา การดำรง ตำแหน่ง ของสภาเด็ก และเยาวชน ตำบลครน (ไม่ครบสมัย)	๒	๒	๔	-รับสมัครสภาเด็ก และเยาวชนตำบล ครน ในนักเรียนชั้น มัธยมศึกษา ปีที่ ๔ - ดำเนินการเลือก สภาเด็กและเยาวชน ตำบล ครน ทดแทนที่จบไป -เตรียมความพร้อม การดำเนินโครงการ ล่วงหน้า	ดำเนินการได้ เป็นไปตามแผน บริหารความเสี่ยง	๒	๒	๔	ความเสี่ยงเท่าเดิมแต่ อยู่ในระดับที่ยอมรับ ได้	-	✓		-ต้องเฝ้าระวังอย่าง ต่อเนื่องและอาจ เพิ่มเติมความ เข้มข้นในการ ดำเนินการตาม มาตรการปัจจุบัน

ชื่อหน่วยงาน องค์การบริหารส่วนตำบลครน อำเภอสีวิ จังหวัดชุมพร
 รายงานผลการดำเนินการและทบทวนแผนการบริหารความเสี่ยง
 สำหรับปีงบประมาณ พ.ศ. ๒๕๖๘

(๓) รหัส ความเสี่ยง	(๔) โครงการ/ กิจกรรม/ ภารกิจ อปท. ที่สำคัญ	(๕) ความเสี่ยง	(๖) คะแนนระดับ ความเสี่ยง ก่อนการดำเนินการ จัดการความเสี่ยง			(๗) วิธีการ จัดการความเสี่ยง	(๘) ผลดำเนินการ จากการจัดการ ความเสี่ยง	(๙) คะแนนระดับ ความเสี่ยง ภายหลังการดำเนินการ จัดการความเสี่ยง			(๑๐) การเปลี่ยนแปลง ระดับความเสี่ยง	(๑๑) ความเสี่ยง คงเหลือ/ เกิดขึ้นใหม่	(๑๒) สรุป ความเสี่ยง		(๑๓) แนวทาง/ มาตรการจัดการ ความเสี่ยง/ วิธีการ ดำเนินการ สำหรับปีถัดไป
			โอกาส (๑)	ผล กระทบ (๒)	คะแนน ระดับ ความเสี่ยง (๓) = (๑) x (๒)			โอกาส (๑)	ผล กระทบ (๒)	คะแนน ระดับ ความเสี่ยง (๓) = (๑) x (๒)			ควบคุม ได้	ควบคุม ไม่ได้	
BS-Y๒-๐๖	๒.๖ โครงการ จัดกิจกรรมวัน เด็กแห่งชาติ	เด็ก ผู้ปกครอง และ ประชาชน เข้าร่วม โครงการไม่ครบ ตามเวลาที่ กำหนด(กลับ ก่อน)	๒	๒	๔	- เพิ่มกิจกรรมการ ร่วมสนุกและของ รางวัลในแต่ละ ช่วงเวลาให้มากขึ้น - เพิ่มรายการจับ ของขวัญรางวัลพิเศษ จูงใจผู้เข้าร่วมงานให้ อยู่ตลอดการจัด โครงการ	ดำเนินการได้ เป็นไปตามแผน บริหารความเสี่ยง	๒	๒	๔	ความเสี่ยงเท่าเดิมแต่ อยู่ในระดับที่ยอมรับ ได้	-	✓		-ต้องเฝ้าระวังอย่าง ต่อเนื่องและอาจ เพิ่มเติมความ เข้มข้นในการ ดำเนินการตาม มาตรการปัจจุบัน

ชื่อหน่วยงาน องค์การบริหารส่วนตำบลครน อำเภอสีวิ จังหวัดชุมพร
 รายงานผลการดำเนินการและทบทวนแผนการบริหารความเสี่ยง
 สำหรับปีงบประมาณ พ.ศ. ๒๕๖๘

(๓) รหัส ความเสี่ยง	(๔) โครงการ/ กิจกรรม/ ภารกิจ อปท. ที่สำคัญ	(๕) ความเสี่ยง	(๖) คะแนนระดับ ความเสี่ยง ก่อนการดำเนินการ จัดการความเสี่ยง			(๗) วิธีการ จัดการความเสี่ยง	(๘) ผลดำเนินการ จากการจัดการ ความเสี่ยง	(๙) คะแนนระดับ ความเสี่ยง ภายหลังการดำเนินการ จัดการความเสี่ยง			(๑๐) การเปลี่ยนแปลง ระดับความเสี่ยง	(๑๑) ความเสี่ยง คงเหลือ/ เกิดขึ้นใหม่	(๑๒) สรุป ความเสี่ยง		(๑๓) แนวทาง/ มาตรการจัดการ ความเสี่ยง/ วิธีการ ดำเนินการ สำหรับปีถัดไป
			โอกาส (๑)	ผล กระทบ (๒)	คะแนน ระดับ ความเสี่ยง (๓) = (๑) x (๒)			โอกาส (๑)	ผล กระทบ (๒)	คะแนน ระดับ ความเสี่ยง (๓) = (๑) x (๒)			ควบคุม ได้	ควบคุม ไม่ได้	
BS-Y๒-๐๗	๒.๗ โครงการ สนับสนุน ค่าใช้จ่ายการ บริหาร สถานศึกษา	การ เปลี่ยนแปลง อัตรา ค่าใช้จ่าย ตามมติ คณะรัฐมนตรี/ หนังสือสั่ง การฯ	๓	๓	๙	-เจ้าหน้าที่ ผู้รับผิดชอบและ หัวหน้างานร่วมกัน ตรวจสอบความ ถูกต้องของเอกสาร การเบิกจ่ายเงิน อุดหนุน - ส่งเจ้าหน้าที่เข้ารับ การอบรมแนว ทางการปฏิบัติ	ดำเนินการได้ เป็นไปตามแผน บริหารความเสี่ยง	๒	๒	๔	ความเสี่ยงลดลงจน อยู่ในระดับที่ยอมรับ ได้	-	✓		-ต้องเฝ้าระวังอย่าง ต่อเนื่องและอาจ เพิ่มเติมความ เข้มข้นในการ ดำเนินการตาม มาตรการปัจจุบัน

ชื่อหน่วยงาน องค์การบริหารส่วนตำบลครน อำเภอสีวิ จังหวัดชุมพร
 รายงานผลการดำเนินการและทบทวนแผนการบริหารความเสี่ยง
 สำหรับปีงบประมาณ พ.ศ. ๒๕๖๘

(๓) รหัส ความเสี่ยง	(๔) โครงการ/ กิจกรรม/ ภารกิจ อปท. ที่สำคัญ	(๕) ความเสี่ยง	(๖) คะแนนระดับ ความเสี่ยง ก่อนการดำเนินการ จัดการความเสี่ยง			(๗) วิธีการ จัดการความเสี่ยง	(๘) ผลดำเนินการ จากการจัดการ ความเสี่ยง	(๙) คะแนนระดับ ความเสี่ยง ภายหลังการดำเนินการ จัดการความเสี่ยง			(๑๐) การเปลี่ยนแปลง ระดับความเสี่ยง	(๑๑) ความเสี่ยง คงเหลือ/ เกิดขึ้นใหม่	(๑๒) สรุป ความเสี่ยง		(๑๓) แนวทาง/ มาตรการจัดการ ความเสี่ยง/ วิธีการ ดำเนินการ สำหรับปีถัดไป
			โอกาส (๑)	ผล กระทบ (๒)	คะแนน ระดับ ความเสี่ยง (๓) = (๑) x (๒)			โอกาส (๑)	ผล กระทบ (๒)	คะแนน ระดับ ความเสี่ยง (๓) = (๑) x (๒)			ควบคุม ได้	ควบคุม ไม่ได้	
BS-Y๒-๐๘	๒.๘ โครงการ อาหาร กลางวัน สำหรับ นักเรียน (โรงเรียนบ้าน ไทรเล่า)	การ เปลี่ยนแปลง หลักเกณฑ์ เงินอุดหนุน/ อัตราค่าใช้จ่าย ตามมติ คณะรัฐมนตรี/ หนังสือสั่งการ ฯลฯ	๓	๓	๙	- เจ้าหน้าที่ ผู้รับผิดชอบและ หัวหน้างานร่วมกัน ตรวจสอบความ ถูกต้องของเอกสาร การเบิกจ่ายเงิน อุดหนุน - ประชุมทำความเข้าใจ เข้าใจแนวทางปฏิบัติ กับครูผู้รับผิดชอบ ของโรงเรียน	ดำเนินการได้ เป็นไปตามแผน บริหารความเสี่ยง	๒	๒	๔	ความเสี่ยงลดลงจน อยู่ในระดับที่ยอมรับ ได้	-	✓		-ต้องเฝ้าระวังอย่าง ต่อเนื่องและอาจ เพิ่มเติมความ เข้มข้นในการ ดำเนินการตาม มาตรการปัจจุบัน

ชื่อหน่วยงาน องค์การบริหารส่วนตำบลครน อำเภอสีวิ จังหวัดชุมพร
 รายงานผลการดำเนินการและทบทวนแผนการบริหารความเสี่ยง
 สำหรับปีงบประมาณ พ.ศ. ๒๕๖๘

(๓) รหัส ความเสี่ยง	(๔) โครงการ/ กิจกรรม/ ภารกิจ อปท. ที่สำคัญ	(๕) ความเสี่ยง	(๖) คะแนนระดับ ความเสี่ยง ก่อนการดำเนินการ จัดการความเสี่ยง			(๗) วิธีการ จัดการความเสี่ยง	(๘) ผลดำเนินการ จากการจัดการ ความเสี่ยง	(๙) คะแนนระดับ ความเสี่ยง ภายหลังการดำเนินการ จัดการความเสี่ยง			(๑๐) การเปลี่ยนแปลง ระดับความเสี่ยง	(๑๑) ความเสี่ยง คงเหลือ/ เกิดขึ้นใหม่	(๑๒) สรุป ความเสี่ยง		(๑๓) แนวทาง/ มาตรการจัดการ ความเสี่ยง/ วิธีการ ดำเนินการ สำหรับปิดไป
			โอกาส (๑)	ผล กระทบ (๒)	คะแนน ระดับ ความเสี่ยง (๓) = (๑) x (๒)			โอกาส (๑)	ผล กระทบ (๒)	คะแนน ระดับ ความเสี่ยง (๓) = (๑) x (๒)			ควบคุม ได้	ควบคุม ไม่ได้	
BS-Y๒-๐๔	๒.๙ โครงการ อาหาร กลางวัน นักเรียน โรงเรียน วัดจันทราวาส	การ เปลี่ยนแปลง หลักเกณฑ์ เงินอุดหนุน/ อัตราค่าใช้จ่าย ตามมติ คณะรัฐมนตรี/ หนังสือสั่งการ ฯลฯ	๓	๓	๙	- เจ้าหน้าที่ ผู้รับผิดชอบและ หัวหน้างานร่วมกัน ตรวจสอบความ ถูกต้องของเอกสาร การเบิกจ่ายเงิน อุดหนุน - ประชุมทำความเข้าใจ แนวทางปฏิบัติ กับครูผู้รับผิดชอบ ของโรงเรียน	ดำเนินการได้ เป็นไปตามแผน บริหารความเสี่ยง	๒	๒	๔	ความเสี่ยงเท่าเดิมแต่ อยู่ในระดับที่ยอมรับ ได้	-	✓		-ต้องเฝ้าระวังอย่าง ต่อเนื่องและอาจ เพิ่มเติมความ เข้มข้นในการ ดำเนินการตาม มาตรการปัจจุบัน

ชื่อหน่วยงาน องค์การบริหารส่วนตำบลครน อำเภอสวี จังหวัดชุมพร
 รายงานผลการดำเนินการและทบทวนแผนการบริหารความเสี่ยง
 สำหรับปีงบประมาณ พ.ศ. ๒๕๖๘

(๓) รหัส ความเสี่ยง	(๔) โครงการ/ กิจกรรม/ ภารกิจ อปท. ที่สำคัญ	(๕) ความเสี่ยง	(๖) คะแนนระดับ ความเสี่ยง ก่อนการดำเนินการ จัดการความเสี่ยง			(๗) วิธีการ จัดการความเสี่ยง	(๘) ผลดำเนินการ จากการจัดการ ความเสี่ยง	(๙) คะแนนระดับ ความเสี่ยง ภายหลังการดำเนินการ จัดการความเสี่ยง			(๑๐) การเปลี่ยนแปลง ระดับความเสี่ยง	(๑๑) ความเสี่ยง คงเหลือ/ เกิดขึ้นใหม่	(๑๒) สรุป ความเสี่ยง		(๑๓) แนวทาง/ มาตรการจัดการ ความเสี่ยง/ วิธีการ ดำเนินการ สำหรับปิดไป
			โอกาส (๑)	ผล กระทบ (๒)	คะแนน ระดับ ความเสี่ยง (๓) = (๑) x (๒)			โอกาส (๑)	ผล กระทบ (๒)	คะแนน ระดับ ความเสี่ยง (๓) = (๑) x (๒)			ควบคุม ได้	ควบคุม ไม่ได้	
BS-Y๒-๑๐	๒.๑๐ โครงการ อาหาร กลางวันใน โรงเรียน (โรงเรียนบ้าน นาเหรียญ)	การ เปลี่ยนแปลง หลักเกณฑ์ เงินอุดหนุน/ อัตรา ค่าใช้จ่าย ตามมติ คณะรัฐมนตรี/ หนังสือสั่ง การฯ	๓	๓	๙	- เจ้าหน้าที่ ผู้รับผิดชอบและ หัวหน้างานร่วมกัน ตรวจสอบความ ถูกต้องของเอกสาร การเบิกจ่ายเงิน อุดหนุน - ประชุมทำความเข้าใจ แนวทางปฏิบัติ กับครูผู้รับผิดชอบ ของโรงเรียน	ดำเนินการได้ เป็นไปตามแผน บริหารความเสี่ยง	๒	๒	๔	ความเสี่ยงเท่าเดิมแต่ อยู่ในระดับที่ยอมรับ ได้	-	✓		-ต้องเฝ้าระวังอย่าง ต่อเนื่องและอาจ เพิ่มเติมความ เข้มข้นในการ ดำเนินการตาม มาตรการปัจจุบัน

ชื่อหน่วยงาน องค์การบริหารส่วนตำบลครน อำเภอสีวิ จังหวัดชุมพร
 รายงานผลการดำเนินการและทบทวนแผนการบริหารความเสี่ยง
 สำหรับปีงบประมาณ พ.ศ. ๒๕๖๘

(๓) รหัส ความเสี่ยง	(๔) โครงการ/ กิจกรรม/ ภารกิจ อปท. ที่สำคัญ	(๕) ความเสี่ยง	(๖) คะแนนระดับ ความเสี่ยง ก่อนการดำเนินการ จัดการความเสี่ยง			(๗) วิธีการ จัดการความเสี่ยง	(๘) ผลดำเนินการ จากการจัดการ ความเสี่ยง	(๙) คะแนนระดับ ความเสี่ยง ภายหลังการดำเนินการ จัดการความเสี่ยง			(๑๐) การเปลี่ยนแปลง ระดับความเสี่ยง	(๑๑) ความเสี่ยง คงเหลือ/ เกิดขึ้นใหม่	(๑๒) สรุป ความเสี่ยง		(๑๓) แนวทาง/ มาตรการจัดการ ความเสี่ยง/ วิธีการ ดำเนินการ สำหรับปีถัดไป
			โอกาส (๑)	ผล กระทบ (๒)	คะแนน ระดับ ความเสี่ยง (๓) = (๑) x (๒)			โอกาส (๑)	ผล กระทบ (๒)	คะแนน ระดับ ความเสี่ยง (๓) = (๑) x (๒)			ควบคุม ได้	ควบคุม ไม่ได้	
BS-Y๒-๑๑	๒.๑๑ โครงการ อาหาร กลางวัน สำหรับ นักเรียน (โรงเรียนบ้าน น้ำฉา)	การ เปลี่ยนแปลง หลักเกณฑ์ เงินอุดหนุน/ อัตราค่าใช้จ่าย ตามมติ คณะรัฐมนตรี/ หนังสือสั่งการ ฯลฯ	๓	๓	๙	- เจ้าหน้าที่ ผู้รับผิดชอบและ หัวหน้างานร่วมกัน ตรวจสอบความ ถูกต้องของเอกสาร การเบิกจ่ายเงิน อุดหนุน - ประชุมทำความเข้าใจ แนวทางปฏิบัติ กับครูผู้รับผิดชอบ ของโรงเรียน	ดำเนินการได้ เป็นไปตามแผน บริหารความเสี่ยง	๒	๒	๔	ความเสี่ยงลดลงจน อยู่ในระดับที่ยอมรับ ได้	-	✓		-ต้องเฝ้าระวังอย่าง ต่อเนื่องและอาจ เพิ่มเติมความ เข้มข้นในการ ดำเนินการตาม มาตรการปัจจุบัน

ชื่อหน่วยงาน องค์การบริหารส่วนตำบลครน อำเภอสีวิ จังหวัดชุมพร
 รายงานผลการดำเนินการและทบทวนแผนการบริหารความเสี่ยง
 สำหรับปีงบประมาณ พ.ศ. ๒๕๖๘

(๓) รหัส ความเสี่ยง	(๔) โครงการ/ กิจกรรม/ ภารกิจ อปท. ที่สำคัญ	(๕) ความเสี่ยง	(๖) คะแนนระดับ ความเสี่ยง ก่อนการดำเนินการ จัดการความเสี่ยง			(๗) วิธีการ จัดการความเสี่ยง	(๘) ผลดำเนินการ จากการจัดการ ความเสี่ยง	(๙) คะแนนระดับ ความเสี่ยง ภายหลังการดำเนินการ จัดการความเสี่ยง			(๑๐) การเปลี่ยนแปลง ระดับความเสี่ยง	(๑๑) ความเสี่ยง คงเหลือ/ เกิดขึ้นใหม่	(๑๒) สรุป ความเสี่ยง		(๑๓) แนวทาง/ มาตรการจัดการ ความเสี่ยง/ วิธีการ ดำเนินการ สำหรับปีถัดไป
			โอกาส (๑)	ผล กระทบ (๒)	คะแนน ระดับ ความเสี่ยง (๓) = (๑) x (๒)			โอกาส (๑)	ผล กระทบ (๒)	คะแนน ระดับ ความเสี่ยง (๓) = (๑) x (๒)			ควบคุม ได้	ควบคุม ไม่ได้	
BS-Y๒-๑๒	๒.๑๒ โครงการ อาหาร กลางวัน (โรงเรียน บ้านคู)	การ เปลี่ยนแปลง หลักเกณฑ์ เงินอุดหนุน/ อัตรา ค่าใช้จ่าย ตามมติ คณะรัฐมนตรี/ หนังสือสั่ง การฯลฯ	๓	๓	๙	- เจ้าหน้าที่ ผู้รับผิดชอบและ หัวหน้างานร่วมกัน ตรวจสอบความ ถูกต้องของเอกสาร การเบิกจ่ายเงิน อุดหนุน - ประชุมทำความเข้าใจ แนวทางปฏิบัติ กับครูผู้รับผิดชอบ ของโรงเรียน	ดำเนินการได้ เป็นไปตามแผน บริหารความเสี่ยง	๒	๒	๔	ความเสี่ยงลดลงจน อยู่ในระดับที่ยอมรับ ได้	-	✓		-ต้องเฝ้าระวังอย่าง ต่อเนื่องและอาจ เพิ่มเติมความ เข้มข้นในการ ดำเนินการตาม มาตรการปัจจุบัน

ชื่อหน่วยงาน องค์การบริหารส่วนตำบลครน อำเภอสี จังหวัดชุมพร
 รายงานผลการดำเนินการและทบทวนแผนการบริหารความเสี่ยง
 สำหรับปีงบประมาณ พ.ศ. ๒๕๖๘

(๓) รหัส ความเสี่ยง	(๔) โครงการ/ กิจกรรม/ ภารกิจ อปท. ที่สำคัญ	(๕) ความเสี่ยง	(๖) คะแนนระดับ ความเสี่ยง ก่อนการดำเนินการ จัดการความเสี่ยง			(๗) วิธีการ จัดการความเสี่ยง	(๘) ผลดำเนินการ จากการจัดการ ความเสี่ยง	(๙) คะแนนระดับ ความเสี่ยง ภายหลังการดำเนินการ จัดการความเสี่ยง			(๑๐) การเปลี่ยนแปลง ระดับความเสี่ยง	(๑๑) ความเสี่ยง คงเหลือ/ เกิดขึ้นใหม่	(๑๒) สรุป ความเสี่ยง		(๑๓) แนวทาง/ มาตรการจัดการ ความเสี่ยง/ วิธีการ ดำเนินการ สำหรับปีถัดไป
			โอกาส (๑)	ผล กระทบ (๒)	คะแนน ระดับ ความเสี่ยง (๓) = (๑) x (๒)			โอกาส (๑)	ผล กระทบ (๒)	คะแนน ระดับ ความเสี่ยง (๓) = (๑) x (๒)			ควบคุม ได้	ควบคุม ไม่ได้	
BS-Y๒-๑๓	๒.๑๓ โครงการ อาหาร กลางวันใน โรงเรียน (โรงเรียนเขา ล้าน)	การ เปลี่ยนแปลง หลักเกณฑ์ เงินอุดหนุน/ อัตรา ค่าใช้จ่าย ตามมติ คณะรัฐมนตรี/ หนังสือสั่ง การฯ	๓	๓	๙	- เจ้าหน้าที่ ผู้รับผิดชอบและ หัวหน้างานร่วมกัน ตรวจสอบความ ถูกต้องของเอกสาร การเบิกจ่ายเงิน อุดหนุน - ประชุมทำความเข้าใจ แนวทางปฏิบัติ กับครูผู้รับผิดชอบ ของโรงเรียน	ดำเนินการได้ เป็นไปตามแผน บริหารความเสี่ยง	๒	๒	๔	ความเสี่ยงลดลงจน อยู่ในระดับที่ยอมรับ ได้	-	✓		-ต้องเฝ้าระวังอย่าง ต่อเนื่องและอาจ เพิ่มเติมความ เข้มข้นในการ ดำเนินการตาม มาตรการปัจจุบัน

ชื่อหน่วยงาน องค์การบริหารส่วนตำบลครน อำเภอสีวิ จังหวัดชุมพร
 รายงานผลการดำเนินการและทบทวนแผนการบริหารความเสี่ยง
 สำหรับปีงบประมาณ พ.ศ. ๒๕๖๘

(๓) รหัส ความเสี่ยง	(๔) โครงการ/ กิจกรรม/ ภารกิจ อปท. ที่สำคัญ	(๕) ความเสี่ยง	(๖) คะแนนระดับ ความเสี่ยง ก่อนการดำเนินการ จัดการความเสี่ยง			(๗) วิธีการ จัดการความเสี่ยง	(๘) ผลดำเนินการ จากการจัดการ ความเสี่ยง	(๙) คะแนนระดับ ความเสี่ยง ภายหลังการดำเนินการ จัดการความเสี่ยง			(๑๐) การเปลี่ยนแปลง ระดับความเสี่ยง	(๑๑) ความเสี่ยง คงเหลือ/ เกิดขึ้นใหม่	(๑๒) สรุป ความเสี่ยง		(๑๓) แนวทาง/ มาตรการจัดการ ความเสี่ยง/ วิธีการ ดำเนินการ สำหรับปีถัดไป
			โอกาส (๑)	ผล กระทบ (๒)	คะแนน ระดับ ความเสี่ยง (๓) = (๑) x (๒)			โอกาส (๑)	ผล กระทบ (๒)	คะแนน ระดับ ความเสี่ยง (๓) = (๑) x (๒)			ควบคุม ได้	ควบคุม ไม่ได้	
BS-Y๒-๑๔	๒.๑๔ โครงการ รณรงค์ป้อง กันโรค ไข้เลือดออก	การแพร่ ระบาดของ โรคไข้เลือดออก	๓	๓	๙	คัดเลือกผู้ทำหน้าที่ พ่นสารเคมีป้องกัน โรคไข้เลือดออก หมู่บ้านละ ๑ คน ใน การควบคุมการแพร่ ระบาดของ โรคไข้เลือดออก	ดำเนินการได้ เป็นไปตามแผน บริหารความเสี่ยง	๒	๒	๔	ความเสี่ยงลดลงจน อยู่ในระดับที่ยอมรับ ได้	-	✓		-ต้องเฝ้าระวังอย่าง ต่อเนื่องและอาจ เพิ่มเติมความ เข้มข้นในการ ดำเนินการตาม มาตรการปัจจุบัน

ชื่อหน่วยงาน องค์การบริหารส่วนตำบลครน อำเภอสวี จังหวัดชุมพร
 รายงานผลการดำเนินการและทบทวนแผนการบริหารความเสี่ยง
 สำหรับปีงบประมาณ พ.ศ. ๒๕๖๘

(๓) รหัส ความเสี่ยง	(๔) โครงการ/ กิจกรรม/ ภารกิจ อปท. ที่สำคัญ	(๕) ความเสี่ยง	(๖) คะแนนระดับ ความเสี่ยง ก่อนการดำเนินการ จัดการความเสี่ยง			(๗) วิธีการ จัดการความเสี่ยง	(๘) ผลดำเนินการ จากการจัดการ ความเสี่ยง	(๙) คะแนนระดับ ความเสี่ยง ภายหลังการดำเนินการ จัดการความเสี่ยง			(๑๐) การเปลี่ยนแปลง ระดับความเสี่ยง	(๑๑) ความเสี่ยง คงเหลือ/ เกิดขึ้นใหม่	(๑๒) สรุป ความเสี่ยง		(๑๓) แนวทาง/ มาตรการจัดการ ความเสี่ยง/ วิธีการ ดำเนินการ สำหรับปิดไป
			โอกาส (๑)	ผล กระทบ (๒)	คะแนน ระดับ ความเสี่ยง (๓) = (๑) x (๒)			โอกาส (๑)	ผล กระทบ (๒)	คะแนน ระดับ ความเสี่ยง (๓) = (๑) x (๒)			ควบคุม ได้	ควบคุม ไม่ได้	
BS-Y๒-๑๕	๒.๑๕ โครงการสัตว์ ปลอดโรค คน ปลอดภัยจาก โรคพิษสุนัขบ้า ตามพระ ปณิธาน ศ.ดร.สมเด็จพระ เจ้าฟ้าฯกรม พระศรีสวาง ควัฒน วรชิตดิยราช นาารี	ไม่สามารถ ดำเนินการ ฉีดวัคซีนสุนัข และแมวที่ไม่มี เจ้าของได้	๓	๓	๙	ประสานความร่วมมือ ทุกภาคส่วนในการฉีด วัคซีนสุนัขและแมวที่ ไม่มีเจ้าของ ทั้ง สนง.ปศุสัตว์อำเภอ, ท้องที่,ท้องถิ่น, โรงเรียน,รพ.สต. ฯลฯ	ดำเนินการได้ เป็นไปตามแผน บริหารความเสี่ยง	๒	๒	๔	ความเสี่ยงลดลงจน อยู่ในระดับที่ยอมรับ ได้	-	✓		-ต้องเฝ้าระวังอย่าง ต่อเนื่องและอาจ เพิ่มเติมความ เข้มข้นในการ ดำเนินการตาม มาตรการปัจจุบัน

ชื่อหน่วยงาน องค์การบริหารส่วนตำบลครน อำเภอสีวิ จังหวัดชุมพร
 รายงานผลการดำเนินการและทบทวนแผนการบริหารความเสี่ยง
 สำหรับปีงบประมาณ พ.ศ. ๒๕๖๘

(๓) รหัส ความเสี่ยง	(๔) โครงการ/ กิจกรรม/ ภารกิจ อปท. ที่สำคัญ	(๕) ความเสี่ยง	(๖) คะแนนระดับ ความเสี่ยง ก่อนการดำเนินการ จัดการความเสี่ยง			(๗) วิธีการ จัดการความเสี่ยง	(๘) ผลดำเนินการ จากการจัดการ ความเสี่ยง	(๙) คะแนนระดับ ความเสี่ยง ภายหลังการดำเนินการ จัดการความเสี่ยง			(๑๐) การเปลี่ยนแปลง ระดับความเสี่ยง	(๑๑) ความเสี่ยง คงเหลือ/ เกิดขึ้นใหม่	(๑๒) สรุป ความเสี่ยง		(๑๓) แนวทาง/ มาตรการจัดการ ความเสี่ยง/ วิธีการ ดำเนินการ สำหรับปีถัดไป
			โอกาส (๑)	ผล กระทบ (๒)	คะแนน ระดับ ความเสี่ยง (๓) = (๑) x (๒)			โอกาส (๑)	ผล กระทบ (๒)	คะแนน ระดับ ความเสี่ยง (๓) = (๑) x (๒)			ควบคุม ได้	ควบคุม ไม่ได้	
BS-Y๒-๑๖	๒.๑๖ โครงการ ควบคุม โรค หนองพยาธิ ของสมเด็จ พระเทพ รัตนราชสุดาฯ สยามบรมราช กุมารี	กรมส่งเสริมการ ปกครองท้องถิ่น อุดหนุน งบประมาณมา ดำเนินการ ล่าช้า	๒	๒	๔	- เตรียมความพร้อม ดำเนินโครงการให้ แล้วเสร็จ เมื่อมี งบประมาณอุดหนุน มาสามารถ ดำเนินการได้เลย - อาจใช้งบประมาณ อบต.ดำเนินโครงการ ไปพลางก่อน	ดำเนินการได้ เป็นไปตามแผน บริหารความเสี่ยง	๒	๒	๔	ความเสี่ยงเท่าเดิมแต่ อยู่ในระดับที่ยอมรับ ได้	-	✓		-ต้องเฝ้าระวังอย่าง ต่อเนื่องและอาจ เพิ่มเติมความ เข้มข้นในการ ดำเนินการตาม มาตรการปัจจุบัน

ชื่อหน่วยงาน องค์การบริหารส่วนตำบลครน อำเภอสวี จังหวัดชุมพร
 รายงานผลการดำเนินการและทบทวนแผนการบริหารความเสี่ยง
 สำหรับปีงบประมาณ พ.ศ. ๒๕๖๘

(๓) รหัส ความเสี่ยง	(๔) โครงการ/ กิจกรรม/ ภารกิจ อปท. ที่สำคัญ	(๕) ความเสี่ยง	(๖) คะแนนระดับ ความเสี่ยง ก่อนการดำเนินการ จัดการความเสี่ยง			(๗) วิธีการ จัดการความเสี่ยง	(๘) ผลดำเนินการ จากการจัดการ ความเสี่ยง	(๙) คะแนนระดับ ความเสี่ยง ภายหลังการดำเนินการ จัดการความเสี่ยง			(๑๐) การเปลี่ยนแปลง ระดับความเสี่ยง	(๑๑) ความเสี่ยง คงเหลือ/ เกิดขึ้นใหม่	(๑๒) สรุป ความเสี่ยง		(๑๓) แนวทาง/ มาตรการจัดการ ความเสี่ยง/ วิธีการ ดำเนินการ สำหรับปีถัดไป
			โอกาส (๑)	ผล กระทบ (๒)	คะแนน ระดับ ความเสี่ยง (๓) = (๑) x (๒)			โอกาส (๑)	ผล กระทบ (๒)	คะแนน ระดับ ความเสี่ยง (๓) = (๑) x (๒)			ควบคุม ได้	ควบคุม ไม่ได้	
BS-Y๒-๑๗	๒.๑๗ โครงการสืบ สานพระราช ปณิธานสมเด็จพระ ย่าท่านภีย มะเร็งด้านม	กรมส่งเสริมการ ปกครองท้องถิ่น อุดหนุน งบประมาณมา ดำเนินการ ล่าช้า	๒	๒	๔	- เตรียมความพร้อม ดำเนินโครงการให้ แล้วเสร็จ เมื่อมี งบประมาณอุดหนุน มาสามารถ ดำเนินการได้เลย - อาจใช้งบประมาณ อบต.ดำเนินโครงการ ไปพลางก่อน	ดำเนินการได้ เป็นไปตามแผน บริหารความเสี่ยง	๒	๒	๔	ความเสี่ยงเท่าเดิมแต่ อยู่ในระดับที่ยอมรับ ได้	-	✓		-ต้องเฝ้าระวังอย่าง ต่อเนื่องและอาจ เพิ่มเติมความ เข้มข้นในการ ดำเนินการตาม มาตรการปัจจุบัน

ชื่อหน่วยงาน องค์การบริหารส่วนตำบลครน อำเภอสีวิ จังหวัดชุมพร
 รายงานผลการดำเนินการและทบทวนแผนการบริหารความเสี่ยง
 สำหรับปีงบประมาณ พ.ศ. ๒๕๖๘

(๓) รหัส ความเสี่ยง	(๔) โครงการ/ กิจกรรม/ ภารกิจ อปท. ที่สำคัญ	(๕) ความเสี่ยง	(๖) คะแนนระดับ ความเสี่ยง ก่อนการดำเนินการ จัดการความเสี่ยง			(๗) วิธีการ จัดการความเสี่ยง	(๘) ผลดำเนินการ จากการจัดการ ความเสี่ยง	(๙) คะแนนระดับ ความเสี่ยง ภายหลังการดำเนินการ จัดการความเสี่ยง			(๑๐) การเปลี่ยนแปลง ระดับความเสี่ยง	(๑๑) ความเสี่ยง คงเหลือ/ เกิดขึ้นใหม่	(๑๒) สรุป ความเสี่ยง		(๑๓) แนวทาง/ มาตรการจัดการ ความเสี่ยง/ วิธีการ ดำเนินการ สำหรับปีถัดไป
			โอกาส (๑)	ผล กระทบ (๒)	คะแนน ระดับ ความเสี่ยง (๓) = (๑) x (๒)			โอกาส (๑)	ผล กระทบ (๒)	คะแนน ระดับ ความเสี่ยง (๓) = (๑) x (๒)			ควบคุม ได้	ควบคุม ไม่ได้	
BS-Y๒-๑๘	๒.๑๘ โครงการอบรม หมอบ้าน ในพระราช ประสงค์	กรมส่งเสริมการ ปกครองท้องถิ่น อุดหนุน งบประมาณมา ดำเนินการ ล่าช้า	๒	๒	๔	- เตรียมความพร้อม ดำเนินโครงการให้ แล้วเสร็จ เมื่อมี งบประมาณอุดหนุน มาสามารถ ดำเนินการได้เลย - อาจใช้งบประมาณ อบต.ดำเนินโครงการ ไปพลางก่อน	ดำเนินการได้ เป็นไปตามแผน บริหารความเสี่ยง	๒	๒	๔	ความเสี่ยงเท่าเดิมแต่ อยู่ในระดับที่ยอมรับ ได้	-	✓		-ต้องเฝ้าระวังอย่าง ต่อเนื่องและอาจ เพิ่มเติมความ เข้มข้นในการ ดำเนินการตาม มาตรการปัจจุบัน

ชื่อหน่วยงาน องค์การบริหารส่วนตำบลครน อำเภอสีวิ จังหวัดชุมพร
 รายงานผลการดำเนินการและทบทวนแผนการบริหารความเสี่ยง
 สำหรับปีงบประมาณ พ.ศ. ๒๕๖๘

(๓) รหัส ความเสี่ยง	(๔) โครงการ/ กิจกรรม/ ภารกิจ อปท. ที่สำคัญ	(๕) ความเสี่ยง	(๖) คะแนนระดับ ความเสี่ยง ก่อนการดำเนินการ จัดการความเสี่ยง			(๗) วิธีการ จัดการความเสี่ยง	(๘) ผลดำเนินการ จากการจัดการ ความเสี่ยง	(๙) คะแนนระดับ ความเสี่ยง ภายหลังการดำเนินการ จัดการความเสี่ยง			(๑๐) การเปลี่ยนแปลง ระดับความเสี่ยง	(๑๑) ความเสี่ยง คงเหลือ/ เกิดขึ้นใหม่	(๑๒) สรุป ความเสี่ยง		(๑๓) แนวทาง/ มาตรการจัดการ ความเสี่ยง/ วิธีการ ดำเนินการ สำหรับปีถัดไป
			โอกาส (๑)	ผล กระทบ (๒)	คะแนน ระดับ ความเสี่ยง (๓) = (๑) x (๒)			โอกาส (๑)	ผล กระทบ (๒)	คะแนน ระดับ ความเสี่ยง (๓) = (๑) x (๒)			ควบคุม ได้	ควบคุม ไม่ได้	
BS-Y๒-๑๙	๒.๑๙ โครงการ" องค์กร ปกครองส่วน ท้องถิ่นและ บุคลากรร่วมใจ ป้องกันภัย โรคพิษสุนัข บ้า"	การจับสุนัขและ แมวที่ไม่มี เจ้าของ มา ผ่าตัดทำหมัน	๓	๓	๙	- รวบรวมข้อมูลสุนัข และแมวไม่มีเจ้าของ ที่สามารถจับได้ว่าอยู่ สถานที่ใดมีทั้งหมด กี่ตัว - ประสานสำนักงาน ปศุสัตว์อำเภอ ในการ ดำเนินการจับ ร่วมกับภาคีเครือข่าย ในพื้นที่	ดำเนินการได้ เป็นไปตามแผน บริหารความเสี่ยง	๒	๒	๔	ความเสี่ยงลดลงจน อยู่ในระดับที่ยอมรับ ได้	-	✓		-ต้องเฝ้าระวังอย่าง ต่อเนื่องและอาจ เพิ่มเติมความ เข้มข้นในการ ดำเนินการตาม มาตรการปัจจุบัน

ชื่อหน่วยงาน องค์การบริหารส่วนตำบลครน อำเภอสี จังหวัดชุมพร
 รายงานผลการดำเนินการและทบทวนแผนการบริหารความเสี่ยง
 สำหรับปีงบประมาณ พ.ศ. ๒๕๖๘

(๓) รหัส ความเสี่ยง	(๔) โครงการ/ กิจกรรม/ ภารกิจ อปท. ที่สำคัญ	(๕) ความเสี่ยง	(๖) คะแนนระดับ ความเสี่ยง ก่อนการดำเนินการ จัดการความเสี่ยง			(๗) วิธีการ จัดการความเสี่ยง	(๘) ผลดำเนินการ จากการจัดการ ความเสี่ยง	(๙) คะแนนระดับ ความเสี่ยง ภายหลังการดำเนินการ จัดการความเสี่ยง			(๑๐) การเปลี่ยนแปลง ระดับความเสี่ยง	(๑๑) ความเสี่ยง คงเหลือ/ เกิดขึ้นใหม่	(๑๒) สรุป ความเสี่ยง		(๑๓) แนวทาง/ มาตรการจัดการ ความเสี่ยง/ วิธีการ ดำเนินการ สำหรับปิดไป
			โอกาส (๑)	ผล กระทบ (๒)	คะแนน ระดับ ความเสี่ยง (๓) = (๑) x (๒)			โอกาส (๑)	ผล กระทบ (๒)	คะแนน ระดับ ความเสี่ยง (๓) = (๑) x (๒)			ควบคุม ได้	ควบคุม ไม่ได้	
BS-Y๒-๒๐	๒.๒๐ โครงการ จัดการแข่งขัน กีฬาสาน สัมพันธ์ด้าน ยาเสพติด ตำบลครน	จำนวน ผู้เข้าร่วมการ แข่งขันที่ไม่ครบ ตามประเภท การแข่งขัน เมื่อ ดำเนินการ แข่งขัน	๒	๒	๔	- การจัดส่งเอกสาร รายชื่อผู้แข่งขันก่อน แข่ง - การเน้นย้ำ ส.อบต. ทุกหมู่บ้านในการ เตรียมนักกีฬาในการ แข่งขัน	ดำเนินการได้ เป็นไปตามแผน บริหารความเสี่ยง	๒	๒	๔	ความเสี่ยงเท่าเดิมแต่ อยู่ในระดับที่ยอมรับ ได้	-	✓		

ชื่อหน่วยงาน องค์การบริหารส่วนตำบลครน อำเภอสวี จังหวัดชุมพร
 รายงานผลการดำเนินการและทบทวนแผนการบริหารความเสี่ยง
 สำหรับปีงบประมาณ พ.ศ. ๒๕๖๘

(๓) รหัส ความเสี่ยง	(๔) โครงการ/ กิจกรรม/ ภารกิจ อปท. ที่สำคัญ	(๕) ความเสี่ยง	(๖) คะแนนระดับ ความเสี่ยง ก่อนการดำเนินการ จัดการความเสี่ยง			(๗) วิธีการ จัดการความเสี่ยง	(๘) ผลดำเนินการ จากการจัดการ ความเสี่ยง	(๙) คะแนนระดับ ความเสี่ยง ภายหลังการดำเนินการ จัดการความเสี่ยง			(๑๐) การเปลี่ยนแปลง ระดับความเสี่ยง	(๑๑) ความเสี่ยง คงเหลือ/ เกิดขึ้นใหม่	(๑๒) สรุป ความเสี่ยง		(๑๓) แนวทาง/ มาตรการจัดการ ความเสี่ยง/ วิธีการ ดำเนินการ สำหรับปีถัดไป
			โอกาส (๑)	ผล กระทบ (๒)	คะแนน ระดับ ความเสี่ยง (๓) = (๑) x (๒)			โอกาส (๑)	ผล กระทบ (๒)	คะแนน ระดับ ความเสี่ยง (๓) = (๑) x (๒)			ควบคุม ได้	ควบคุม ไม่ได้	
BS-Y๒๒-๒๑	๒.๒๑ โครงการ ช่วยเหลือ ประชาชนตาม อำนาจหน้าที่ ขององค์กร ปกครองส่วน ท้องถิ่นด้าน ส่งเสริมและ พัฒนา คุณภาพชีวิต	การ เปลี่ยนแปลง ระเบียบ/ หนังสือสั่งการ ใหม่	๒	๒	๔	- ส่งบุคลากรไปอบรม เกี่ยวกับขั้นตอนการ ปฏิบัติและระเบียบที่ เปลี่ยนแปลง - หัวหน้างานติดตาม และตรวจสอบให้ เป็นไปตามระเบียบ	ดำเนินการได้ เป็นไปตามแผน บริหารความเสี่ยง	๒	๒	๔	ความเสี่ยงเท่าเดิมแต่ อยู่ในระดับที่ยอมรับ ได้	-	✓		-ต้องเฝ้าระวังอย่าง ต่อเนื่องและอาจ เพิ่มเติมความ เข้มข้นในการ ดำเนินการตาม มาตรการปัจจุบัน

ชื่อหน่วยงาน องค์การบริหารส่วนตำบลครน อำเภอสวี จังหวัดชุมพร
 รายงานผลการดำเนินการและทบทวนแผนการบริหารความเสี่ยง
 สำหรับปีงบประมาณ พ.ศ. ๒๕๖๘

(๓) รหัส ความเสี่ยง	(๔) โครงการ/ กิจกรรม/ ภารกิจ อปท. ที่สำคัญ	(๕) ความเสี่ยง	(๖) คะแนนระดับ ความเสี่ยง ก่อนการดำเนินการ จัดการความเสี่ยง			(๗) วิธีการ จัดการความเสี่ยง	(๘) ผลดำเนินการ จากการจัดการ ความเสี่ยง	(๙) คะแนนระดับ ความเสี่ยง ภายหลังการดำเนินการ จัดการความเสี่ยง			(๑๐) การเปลี่ยนแปลง ระดับความเสี่ยง	(๑๑) ความเสี่ยง คงเหลือ/ เกิดขึ้นใหม่	(๑๒) สรุป ความเสี่ยง		(๑๓) แนวทาง/ มาตรการจัดการ ความเสี่ยง/ วิธีการ ดำเนินการ สำหรับปีถัดไป
			โอกาส (๑)	ผล กระทบ (๒)	คะแนน ระดับ ความเสี่ยง (๓) = (๑) x (๒)			โอกาส (๑)	ผล กระทบ (๒)	คะแนน ระดับ ความเสี่ยง (๓) = (๑) x (๒)			ควบคุม ได้	ควบคุม ไม่ได้	
BS-Y๒-๒๒	๒.๒๒ โครงการ ฝึกอบรม อาชีพให้แก่ ประชาชน	การเลือก อาชีพที่ ฝึกอบรม แล้ว ประชาชน ให้ความสนใจ นำไป ประกอบ อาชีพ ได้มากที่สุด	๒	๒	๔	- จัดทำแบบสอบถาม ความต้องการในการ อบรมอาชีพ - จัดหาวิทยากรที่มี ความรู้ความสามารถ ในเชิงลึกมาฝึกอบรม	ดำเนินการได้ เป็นไปตามแผน บริหารความเสี่ยง	๑	๒	๒	ความเสี่ยงลดลงจน อยู่ในระดับที่ยอมรับ ได้	-	✓		-มาตรการในการ จัดการความเสี่ยง ปัจจุบันอาจ เพียงพอให้ติดตาม เป็นระยะ

ชื่อหน่วยงาน องค์การบริหารส่วนตำบลครน อำเภอสีวิ จังหวัดชุมพร
 รายงานผลการดำเนินการและทบทวนแผนการบริหารความเสี่ยง
 สำหรับปีงบประมาณ พ.ศ. ๒๕๖๘

(๓) รหัส ความเสี่ยง	(๔) โครงการ/ กิจกรรม/ ภารกิจ อปท. ที่สำคัญ	(๕) ความเสี่ยง	(๖) คะแนนระดับ ความเสี่ยง ก่อนการดำเนินการ จัดการความเสี่ยง			(๗) วิธีการ จัดการความเสี่ยง	(๘) ผลดำเนินการ จากการจัดการ ความเสี่ยง	(๙) คะแนนระดับ ความเสี่ยง ภายหลังการดำเนินการ จัดการความเสี่ยง			(๑๐) การเปลี่ยนแปลง ระดับความเสี่ยง	(๑๑) ความเสี่ยง คงเหลือ/ เกิดขึ้นใหม่	(๑๒) สรุป ความเสี่ยง		(๑๓) แนวทาง/ มาตรการจัดการ ความเสี่ยง/ วิธีการ ดำเนินการ สำหรับปีถัดไป
			โอกาส (๑)	ผล กระทบ (๒)	คะแนน ระดับ ความเสี่ยง (๓) = (๑) x (๒)			โอกาส (๑)	ผล กระทบ (๒)	คะแนน ระดับ ความเสี่ยง (๓) = (๑) x (๒)			ควบคุม ได้	ควบคุม ไม่ได้	
BS-Y๒-๒๓	๒.๒๓ โครงการ พัฒนากลุ่ม สตรีตำบลครน	จำนวนผู้เข้ารับ การอบรมไม่ ตรงตาม เป้าหมาย	๒	๒	๔	- การจัดทำแบบตอบ รับการเข้าร่วม โครงการ - การเน้นย้ำการเข้า ร่วมโครงการของ เป้าหมาย	ดำเนินการได้ เป็นไปตามแผน บริหารความเสี่ยง	๑	๒	๒	ความเสี่ยงลดลงจน อยู่ในระดับที่ยอมรับ ได้	-	✓		-มาตรการในการ จัดการความเสี่ยง ปัจจุบันอาจ เพียงพอให้ติดตาม เป็นระยะ

ชื่อหน่วยงาน องค์การบริหารส่วนตำบลครน อำเภอสีวิ จังหวัดชุมพร
 รายงานผลการดำเนินการและทบทวนแผนการบริหารความเสี่ยง
 สำหรับปีงบประมาณ พ.ศ. ๒๕๖๘

(๓) รหัส ความเสี่ยง	(๔) โครงการ/ กิจกรรม/ ภารกิจ อปท. ที่สำคัญ	(๕) ความเสี่ยง	(๖) คะแนนระดับ ความเสี่ยง ก่อนการดำเนินการ จัดการความเสี่ยง			(๗) วิธีการ จัดการความเสี่ยง	(๘) ผลดำเนินการ จากการจัดการ ความเสี่ยง	(๙) คะแนนระดับ ความเสี่ยง ภายหลังการดำเนินการ จัดการความเสี่ยง			(๑๐) การเปลี่ยนแปลง ระดับความเสี่ยง	(๑๑) ความเสี่ยง คงเหลือ/ เกิดขึ้นใหม่	(๑๒) สรุป ความเสี่ยง		(๑๓) แนวทาง/ มาตรการจัดการ ความเสี่ยง/ วิธีการ ดำเนินการ สำหรับปีถัดไป
			โอกาส (๑)	ผล กระทบ (๒)	คะแนน ระดับ ความเสี่ยง (๓) = (๑) x (๒)			โอกาส (๑)	ผล กระทบ (๒)	คะแนน ระดับ ความเสี่ยง (๓) = (๑) x (๒)			ควบคุม ได้	ควบคุม ไม่ได้	
BS-Y๒-๒๔	๒๒๔ โครงการ พัฒนา คุณภาพชีวิต ผู้สูงอายุ ตำบลครน	จำนวนผู้เข้ารับ การอบรมไม่ ตรงตาม เป้าหมาย	๒	๒	๔	- การจัดทำแบบตอบ รับการเข้าร่วม โครงการ - การเน้นย้ำการเข้า ร่วมโครงการของ เป้าหมาย	ดำเนินการได้ เป็นไปตามแผน บริหารความเสี่ยง	๑	๒	๒	ความเสี่ยงลดลงจน อยู่ในระดับที่ยอมรับ ได้	-	✓		-มาตรการในการ จัดการความเสี่ยง ปัจจุบันอาจ เพียงพอให้ติดตาม เป็นระยะ

ชื่อหน่วยงาน องค์การบริหารส่วนตำบลครน อำเภอสวี จังหวัดชุมพร
 รายงานผลการดำเนินการและทบทวนแผนการบริหารความเสี่ยง
 สำหรับปีงบประมาณ พ.ศ. ๒๕๖๘

(๓) รหัส ความเสี่ยง	(๔) โครงการ/ กิจกรรม/ ภารกิจ อปท. ที่สำคัญ	(๕) ความเสี่ยง	(๖) คะแนนระดับ ความเสี่ยง ก่อนการดำเนินการ จัดการความเสี่ยง			(๗) วิธีการ จัดการความเสี่ยง	(๘) ผลดำเนินการ จากการจัดการ ความเสี่ยง	(๙) คะแนนระดับ ความเสี่ยง ภายหลังการดำเนินการ จัดการความเสี่ยง			(๑๐) การเปลี่ยนแปลง ระดับความเสี่ยง	(๑๑) ความเสี่ยง คงเหลือ/ เกิดขึ้นใหม่	(๑๒) สรุป ความเสี่ยง		(๑๓) แนวทาง/ มาตรการจัดการ ความเสี่ยง/ วิธีการ ดำเนินการ สำหรับปีถัดไป
			โอกาส (๑)	ผล กระทบ (๒)	คะแนน ระดับ ความเสี่ยง (๓) = (๑) x (๒)			โอกาส (๑)	ผล กระทบ (๒)	คะแนน ระดับ ความเสี่ยง (๓) = (๑) x (๒)			ควบคุม ได้	ควบคุม ไม่ได้	
BS-Y๒-๒๕	๒.๒๕ โครงการ พัฒนา คุณภาพชีวิต คนพิการ ตำบลครน	จำนวนผู้เข้ารับ การอบรมไม่ ตรงตาม เป้าหมาย	๒	๒	๔	- การจัดทำแบบตอบ รับการเข้าร่วม โครงการ - การเน้นย้ำการเข้า ร่วมโครงการของ เป้าหมาย	ดำเนินการได้ เป็นไปตามแผน บริหารความเสี่ยง	๑	๒	๒	ความเสี่ยงลดลงจน อยู่ในระดับที่ยอมรับ ได้	-	✓		-มาตรการในการ จัดการความเสี่ยง ปัจจุบันอาจ เพียงพอให้ติดตาม เป็นระยะ

ชื่อหน่วยงาน องค์การบริหารส่วนตำบลครน อำเภอสีวิ จังหวัดชุมพร
 รายงานผลการดำเนินการและทบทวนแผนการบริหารความเสี่ยง
 สำหรับปีงบประมาณ พ.ศ. ๒๕๖๘

(๓) รหัส ความเสี่ยง	(๔) โครงการ/ กิจกรรม/ ภารกิจ อปท. ที่สำคัญ	(๕) ความเสี่ยง	(๖) คะแนนระดับ ความเสี่ยง ก่อนการดำเนินการ จัดการความเสี่ยง			(๗) วิธีการ จัดการความเสี่ยง	(๘) ผลดำเนินการ จากการจัดการ ความเสี่ยง	(๙) คะแนนระดับ ความเสี่ยง ภายหลังการดำเนินการ จัดการความเสี่ยง			(๑๐) การเปลี่ยนแปลง ระดับความเสี่ยง	(๑๑) ความเสี่ยง คงเหลือ/ เกิดขึ้นใหม่	(๑๒) สรุป ความเสี่ยง		(๑๓) แนวทาง/ มาตรการจัดการ ความเสี่ยง/ วิธีการ ดำเนินการ สำหรับปิดไป
			โอกาส (๑)	ผล กระทบ (๒)	คะแนน ระดับ ความเสี่ยง (๓) = (๑) x (๒)			โอกาส (๑)	ผล กระทบ (๒)	คะแนน ระดับ ความเสี่ยง (๓) = (๑) x (๒)			ควบคุม ได้	ควบคุม ไม่ได้	
BS-Y๒-๒๖	๒.๒๖ โครงการ ส่งเสริม กิจกรรม วันผู้สูงอายุ และ วันครอบครัว	วันดำเนิน โครงการอาจ ตรงกับการจัด กิจกรรมของ หมู่บ้านในพื้นที่	๒	๒	๔	- ประชุมและรวบรวม การจัดกิจกรรมเพียง แห่งเดียวในภาพรวม ของตำบล	ดำเนินการได้ เป็นไปตามแผน บริหารความเสี่ยง	๑	๒	๒	ความเสี่ยงลดลงจน อยู่ในระดับที่ยอมรับ ได้	-	✓		-มาตรการในการ จัดการความเสี่ยง ปัจจุบันอาจ เพียงพอให้ติดตาม เป็นระยะ

ชื่อหน่วยงาน องค์การบริหารส่วนตำบลครน อำเภอสวี จังหวัดชุมพร
 รายงานผลการดำเนินการและทบทวนแผนการบริหารความเสี่ยง
 สำหรับปีงบประมาณ พ.ศ. ๒๕๖๘

(๓) รหัส ความเสี่ยง	(๔) โครงการ/ กิจกรรม/ ภารกิจ อปท. ที่สำคัญ	(๕) ความเสี่ยง	(๖) คะแนนระดับ ความเสี่ยง ก่อนการดำเนินการ จัดการความเสี่ยง			(๗) วิธีการ จัดการความเสี่ยง	(๘) ผลดำเนินการ จากการจัดการ ความเสี่ยง	(๙) คะแนนระดับ ความเสี่ยง ภายหลังการดำเนินการ จัดการความเสี่ยง			(๑๐) การเปลี่ยนแปลง ระดับความเสี่ยง	(๑๑) ความเสี่ยง คงเหลือ/ เกิดขึ้นใหม่	(๑๒) สรุป ความเสี่ยง		(๑๓) แนวทาง/ มาตรการจัดการ ความเสี่ยง/ วิธีการ ดำเนินการ สำหรับปีถัดไป
			โอกาส (๑)	ผล กระทบ (๒)	คะแนน ระดับ ความเสี่ยง (๓) = (๑) x (๒)			โอกาส (๑)	ผล กระทบ (๒)	คะแนน ระดับ ความเสี่ยง (๓) = (๑) x (๒)			ควบคุม ได้	ควบคุม ไม่ได้	
BS-Y๒-๒๗	๒.๒๗ โครงการ สนับสนุนเบี้ย ยังชีพ สงเคราะห์ ผู้สูงอายุ	จำนวนผู้สูงอายุ ที่ได้รับเบี้ยยัง ชีพที่ย้ายเข้ามา รับสิทธิในพื้นที่	๒	๒	๔	- ประมาณการ รายจ่ายเบี้ยยังชีพ ผู้สูงอายุในข้อบัญญัติ งบประมาณรายจ่าย เพิ่มขึ้น เพื่อรองรับ การย้าย - ประสานการย้าย และลงทะเบียนผ่าน ระบบสารสนเทศการ จัดการฐานข้อมูลเบี้ย ยังชีพอปท.	ดำเนินการได้ เป็นไปตามแผน บริหารความเสี่ยง	๑	๒	๒	ความเสี่ยงลดลงจน อยู่ในระดับที่ยอมรับ ได้	-	✓		-มาตรการในการ จัดการความเสี่ยง ปัจจุบันอาจ เพียงพอให้ติดตาม เป็นระยะ

ชื่อหน่วยงาน องค์การบริหารส่วนตำบลครน อำเภอสีวิ จังหวัดชุมพร
 รายงานผลการดำเนินการและทบทวนแผนการบริหารความเสี่ยง
 สำหรับปีงบประมาณ พ.ศ. ๒๕๖๘

(๓) รหัส ความเสี่ยง	(๔) โครงการ/ กิจกรรม/ ภารกิจ อปท. ที่สำคัญ	(๕) ความเสี่ยง	(๖) คะแนนระดับ ความเสี่ยง ก่อนการดำเนินการ จัดการความเสี่ยง			(๗) วิธีการ จัดการความเสี่ยง	(๘) ผลดำเนินการ จากการจัดการ ความเสี่ยง	(๙) คะแนนระดับ ความเสี่ยง ภายหลังการดำเนินการ จัดการความเสี่ยง			(๑๐) การเปลี่ยนแปลง ระดับความเสี่ยง	(๑๑) ความเสี่ยง คงเหลือ/ เกิดขึ้นใหม่	(๑๒) สรุป ความเสี่ยง		(๑๓) แนวทาง/ มาตรการจัดการ ความเสี่ยง/ วิธีการ ดำเนินการ สำหรับปีถัดไป
			โอกาส (๑)	ผล กระทบ (๒)	คะแนน ระดับ ความเสี่ยง (๓) = (๑) x (๒)			โอกาส (๑)	ผล กระทบ (๒)	คะแนน ระดับ ความเสี่ยง (๓) = (๑) x (๒)			ควบคุม ได้	ควบคุม ไม่ได้	
BS-Y๒-๒๘	๒.๒๘ โครงการ สนับสนุนเงิน สวัสดิการ เบี้ยความ พิการ	จำนวนคน พิการที่เพิ่มมาก ขึ้นจากที่ ประมาณการณ์ ที่ตั้งไว้	๒	๒	๔	- ประมาณการ รายจ่ายเบี้ยความ พิการในข้อบัญญัติ งบประมาณรายจ่าย เพิ่มขึ้น เพื่อรองรับ การย้าย - ประสานการย้าย และลงทะเบียนผ่าน ระบบสารสนเทศการ จัดการฐานข้อมูลเบี้ย ยังชีพ อปท.	ดำเนินการได้ เป็นไปตามแผน บริหารความเสี่ยง	๑	๒	๒	ความเสี่ยงลดลงจน อยู่ในระดับที่ยอมรับ ได้	-	✓		-มาตรการในการ จัดการความเสี่ยง ปัจจุบันอาจ เพียงพอให้ติดตาม เป็นระยะ

ชื่อหน่วยงาน องค์การบริหารส่วนตำบลครน อำเภอสวี จังหวัดชุมพร
 รายงานผลการดำเนินการและทบทวนแผนการบริหารความเสี่ยง
 สำหรับปีงบประมาณ พ.ศ. ๒๕๖๘

(๓) รหัส ความเสี่ยง	(๔) โครงการ/ กิจกรรม/ ภารกิจ อปท. ที่สำคัญ	(๕) ความเสี่ยง	(๖) คะแนนระดับ ความเสี่ยง ก่อนการดำเนินการ จัดการความเสี่ยง			(๗) วิธีการ จัดการความเสี่ยง	(๘) ผลดำเนินการ จากการจัดการ ความเสี่ยง	(๙) คะแนนระดับ ความเสี่ยง ภายหลังการดำเนินการ จัดการความเสี่ยง			(๑๐) การเปลี่ยนแปลง ระดับความเสี่ยง	(๑๑) ความเสี่ยง คงเหลือ/ เกิดขึ้นใหม่	(๑๒) สรุป ความเสี่ยง		(๑๓) แนวทาง/ มาตรการจัดการ ความเสี่ยง/ วิธีการ ดำเนินการ สำหรับปีถัดไป
			โอกาส (๑)	ผล กระทบ (๒)	คะแนน ระดับ ความเสี่ยง (๓) = (๑) x (๒)			โอกาส (๑)	ผล กระทบ (๒)	คะแนน ระดับ ความเสี่ยง (๓) = (๑) x (๒)			ควบคุม ได้	ควบคุม ไม่ได้	
BS-Y๒-๒๙	๒.๒๙ โครงการ สนับสนุนเบี้ย ยังชีพผู้ป่วย เอดส์	ผู้ป่วยเอดส์ไม่ มายืนยันตัวตน เพื่อขอรับสิทธิ	๒	๒	๔	-ประชาสัมพันธ์การ รับลงทะเบียนผู้ป่วย เอดส์ทุกช่องทาง -เพิ่มช่องทาง ลงทะเบียนทางระบบ ที่เป็นความลับ โดย ไม่ต้องมายืนยันที่ อบต.	ดำเนินการได้ เป็นไปตามแผน บริหารความเสี่ยง	๒	๒	๔	ความเสี่ยงเท่าเดิมแต่ อยู่ในระดับที่ยอมรับ ได้	-	✓		-ต้องเฝ้าระวังอย่าง ต่อเนื่องและอาจ เพิ่มเติมความ เข้มข้นในการ ดำเนินการตาม มาตรการปัจจุบัน

ชื่อหน่วยงาน องค์การบริหารส่วนตำบลครน อำเภอสวี จังหวัดชุมพร
 รายงานผลการดำเนินการและทบทวนแผนการบริหารความเสี่ยง
 สำหรับปีงบประมาณ พ.ศ. ๒๕๖๘

(๓) รหัส ความเสี่ยง	(๔) โครงการ/ กิจกรรม/ ภารกิจ อปท. ที่สำคัญ	(๕) ความเสี่ยง	(๖) คะแนนระดับ ความเสี่ยง ก่อนการดำเนินการ จัดการความเสี่ยง			(๗) วิธีการ จัดการความเสี่ยง	(๘) ผลดำเนินการ จากการจัดการ ความเสี่ยง	(๙) คะแนนระดับ ความเสี่ยง ภายหลังการดำเนินการ จัดการความเสี่ยง			(๑๐) การเปลี่ยนแปลง ระดับความเสี่ยง	(๑๑) ความเสี่ยง คงเหลือ/ เกิดขึ้นใหม่	(๑๒) สรุป ความเสี่ยง		(๑๓) แนวทาง/ มาตรการจัดการ ความเสี่ยง/ วิธีการ ดำเนินการ สำหรับปีถัดไป
			โอกาส (๑)	ผล กระทบ (๒)	คะแนน ระดับ ความเสี่ยง (๓) = (๑) x (๒)			โอกาส (๑)	ผล กระทบ (๒)	คะแนน ระดับ ความเสี่ยง (๓) = (๑) x (๒)			ควบคุม ได้	ควบคุม ไม่ได้	
BS-Y๒-๓๐	๒.๓๐ โครงการ สนับสนุนการ ดำเนินงาน ของกองทุน หลักประกัน สุขภาพ อบต.ครน	เงินสมทบ จากกองทุน สปสช. โอนมาเข้า มีกระบวนการ ปฏิบัติงานที่ ยาก	๒	๒	๔	-ส่งเจ้าหน้าที่ ผู้รับผิดชอบอบรม ความรู้ระบบและแนว ทางการดำเนินการ กองทุน สปสช. - จัดเตรียมเอกสาร โครงการ ประชุม ฯลฯให้มีความพร้อม	ดำเนินการได้ เป็นไปตามแผน บริหารความเสี่ยง	๑	๒	๒	ความเสี่ยงลดลงจน อยู่ในระดับที่ยอมรับ ได้	-	✓		-มาตรการในการ จัดการความเสี่ยง ปัจจุบันอาจ เพียงพอให้ติดตาม เป็นระยะ

ชื่อหน่วยงาน องค์การบริหารส่วนตำบลครน อำเภอสีวิ จังหวัดชุมพร
 รายงานผลการดำเนินการและทบทวนแผนการบริหารความเสี่ยง
 สำหรับปีงบประมาณ พ.ศ. ๒๕๖๘

(๓) รหัส ความเสี่ยง	(๔) โครงการ/ กิจกรรม/ ภารกิจ อปท. ที่สำคัญ	(๕) ความเสี่ยง	(๖) คะแนนระดับ ความเสี่ยง ก่อนการดำเนินการ จัดการความเสี่ยง			(๗) วิธีการ จัดการความเสี่ยง	(๘) ผลดำเนินการ จากการจัดการ ความเสี่ยง	(๙) คะแนนระดับ ความเสี่ยง ภายหลังการดำเนินการ จัดการความเสี่ยง			(๑๐) การเปลี่ยนแปลง ระดับความเสี่ยง	(๑๑) ความเสี่ยง คงเหลือ/ เกิดขึ้นใหม่	(๑๒) สรุป ความเสี่ยง		(๑๓) แนวทาง/ มาตรการจัดการ ความเสี่ยง/ วิธีการ ดำเนินการ สำหรับปิดไป
			โอกาส (๑)	ผล กระทบ (๒)	คะแนน ระดับ ความเสี่ยง (๓) = (๑) x (๒)			โอกาส (๑)	ผล กระทบ (๒)	คะแนน ระดับ ความเสี่ยง (๓) = (๑) x (๒)			ควบคุม ได้	ควบคุม ไม่ได้	
BS-Y๓-๐๑	๓.๑ โครงการ ช่วยเหลือ ประชาชนตาม อำนาจหน้าที่ ขององค์กร ปกครองส่วน ท้องถิ่นกรณี เสียหายหรือ พื้นฟูหลังเกิด สาธารณภัย	การตรวจสอบ ข้อเท็จจริงของ บ้านเรือน ฯลฯ ในการให้ความ ช่วยเหลือ	๓	๓	๙	- แต่งตั้ง คณะกรรมการ ตรวจสอบข้อเท็จจริง ที่อยู่/มีความคืบเคย ในพื้นที่ - สอดถามข้อมูล เพิ่มเติมจากบุคคลที่มี ความรู้/ประสบการณ์ ในการทำงาน	ดำเนินการได้ เป็นไปตามแผน บริหารความเสี่ยง	๒	๒	๔	ความเสี่ยงลดลงจน อยู่ในระดับที่ยอมรับ ได้	-	✓		-ต้องเฝ้าระวังอย่าง ต่อเนื่องและอาจ เพิ่มเติมความ เข้มข้นในการ ดำเนินการตาม มาตรการปัจจุบัน

ชื่อหน่วยงาน องค์การบริหารส่วนตำบลครน อำเภอสีวิ จังหวัดชุมพร
 รายงานผลการดำเนินการและทบทวนแผนการบริหารความเสี่ยง
 สำหรับปีงบประมาณ พ.ศ. ๒๕๖๘

(๓) รหัส ความเสี่ยง	(๔) โครงการ/ กิจกรรม/ ภารกิจ อปท. ที่สำคัญ	(๕) ความเสี่ยง	(๖) คะแนนระดับ ความเสี่ยง ก่อนการดำเนินการ จัดการความเสี่ยง			(๗) วิธีการ จัดการความเสี่ยง	(๘) ผลดำเนินการ จากการจัดการ ความเสี่ยง	(๙) คะแนนระดับ ความเสี่ยง ภายหลังการดำเนินการ จัดการความเสี่ยง			(๑๐) การเปลี่ยนแปลง ระดับความเสี่ยง	(๑๑) ความเสี่ยง คงเหลือ/ เกิดขึ้นใหม่	(๑๒) สรุป ความเสี่ยง		(๑๓) แนวทาง/ มาตรการจัดการ ความเสี่ยง/ วิธีการ ดำเนินการ สำหรับปีถัดไป
			โอกาส (๑)	ผล กระทบ (๒)	คะแนน ระดับ ความเสี่ยง (๓) = (๑) x (๒)			โอกาส (๑)	ผล กระทบ (๒)	คะแนน ระดับ ความเสี่ยง (๓) = (๑) x (๒)			ควบคุม ได้	ควบคุม ไม่ได้	
BS-Y๓-๐๒	๓.๒ โครงการ กิจกรรม วัน อปท.	จำนวน ผู้เข้าร่วม โครงการไม่ตรง กับเป้าหมาย	๒	๒	๔	- ประสานเน้นย้ำการ ดำเนินโครงการให้มี ความชัดเจน - จัดทำแบบสำรวจ ผู้เข้าร่วมโครงการ	ดำเนินการได้ เป็นไปตามแผน บริหารความเสี่ยง	๑	๒	๒	ความเสี่ยงลดลงจน อยู่ในระดับที่ยอมรับ ได้	-	✓		-มาตรการในการ จัดการความเสี่ยง ปัจจุบันอาจ เพียงพอให้ติดตาม เป็นระยะ

ชื่อหน่วยงาน องค์การบริหารส่วนตำบลครน อำเภอสีวิ จังหวัดชุมพร
 รายงานผลการดำเนินการและทบทวนแผนการบริหารความเสี่ยง
 สำหรับปีงบประมาณ พ.ศ. ๒๕๖๘

(๓) รหัส ความเสี่ยง	(๔) โครงการ/ กิจกรรม/ ภารกิจ อปท. ที่สำคัญ	(๕) ความเสี่ยง	(๖) คะแนนระดับ ความเสี่ยง ก่อนการดำเนินการ จัดการความเสี่ยง			(๗) วิธีการ จัดการความเสี่ยง	(๘) ผลดำเนินการ จากการจัดการ ความเสี่ยง	(๙) คะแนนระดับ ความเสี่ยง ภายหลังการดำเนินการ จัดการความเสี่ยง			(๑๐) การเปลี่ยนแปลง ระดับความเสี่ยง	(๑๑) ความเสี่ยง คงเหลือ/ เกิดขึ้นใหม่	(๑๒) สรุป ความเสี่ยง		(๑๓) แนวทาง/ มาตรการจัดการ ความเสี่ยง/ วิธีการ ดำเนินการ สำหรับปีถัดไป
			โอกาส (๑)	ผล กระทบ (๒)	คะแนน ระดับ ความเสี่ยง (๓) = (๑) x (๒)			โอกาส (๑)	ผล กระทบ (๒)	คะแนน ระดับ ความเสี่ยง (๓) = (๑) x (๒)			ควบคุม ได้	ควบคุม ไม่ได้	
BS-Y๓-๐๓	๓.๓ โครงการ ป้องกันและลด อุบัติเหตุทาง ถนนช่วง เทศกาลปีใหม่	- การไม่ ปฏิบัติตาม กฎหมาย จราจร,การ ดื่มสุรา ฯลฯ - การมาปฏิบัติ หน้าที่ของ เจ้าหน้าที่และ อปพร.ไม่เป็นไป ตามเป้าหมาย	๒	๒	๔	-จัดทำป้ายรณรงค์ ประชาสัมพันธ์การ รักษาวินัยจราจร ฯลฯ -ประสานเจ้าหน้าที่ ตำรวจตั้งด่านกวดขัน วินัยจราจร -ประสาน เน้นย้ำการ มาปฏิบัติของ เจ้าหน้าที่	ดำเนินการได้ เป็นไปตามแผน บริหารความเสี่ยง	๒	๒	๔	ความเสี่ยงเท่าเดิมแต่ อยู่ในระดับที่ยอมรับ ได้	-	✓		-ต้องเฝ้าระวังอย่าง ต่อเนื่องและอาจ เพิ่มเติมความ เข้มข้นในการ ดำเนินการตาม มาตรการปัจจุบัน

ชื่อหน่วยงาน องค์การบริหารส่วนตำบลครน อำเภอสี จังหวัดชุมพร
 รายงานผลการดำเนินการและทบทวนแผนการบริหารความเสี่ยง
 สำหรับปีงบประมาณ พ.ศ. ๒๕๖๘

(๓) รหัส ความเสี่ยง	(๔) โครงการ/ กิจกรรม/ ภารกิจ อปท. ที่สำคัญ	(๕) ความเสี่ยง	(๖) คะแนนระดับ ความเสี่ยง ก่อนการดำเนินการ จัดการความเสี่ยง			(๗) วิธีการ จัดการความเสี่ยง	(๘) ผลดำเนินการ จากการจัดการ ความเสี่ยง	(๙) คะแนนระดับ ความเสี่ยง ภายหลังการดำเนินการ จัดการความเสี่ยง			(๑๐) การเปลี่ยนแปลง ระดับความเสี่ยง	(๑๑) ความเสี่ยง คงเหลือ/ เกิดขึ้นใหม่	(๑๒) สรุป ความเสี่ยง		(๑๓) แนวทาง/ มาตรการจัดการ ความเสี่ยง/ วิธีการ ดำเนินการ สำหรับปีถัดไป
			โอกาส (๑)	ผล กระทบ (๒)	คะแนน ระดับ ความเสี่ยง (๓) = (๑) x (๒)			โอกาส (๑)	ผล กระทบ (๒)	คะแนน ระดับ ความเสี่ยง (๓) = (๑) x (๒)			ควบคุม ได้	ควบคุม ไม่ได้	
BS-Y๓-๐๔	๓.๔ โครงการ ป้องกันและลด อุบัติเหตุทาง ถนนช่วง เทศกาล สงกรานต์	- การไม่ ปฏิบัติตาม กฎหมาย จราจร,การ ดื่มสุรา ฯลฯ - การมาปฏิบัติ หน้าที่ของ เจ้าหน้าที่และ อปพร.ไม่เป็นไป ตามเป้าหมาย	๒	๒	๔	-จัดทำป้ายรณรงค์ ประชาสัมพันธ์การ รักษาวินัยจราจร ฯลฯ -ประสานเจ้าหน้าที่ ตำรวจตั้งด่านกวดขัน วินัยจราจร -ประสาน เน้นย้ำการ มาปฏิบัติของ เจ้าหน้าที่	ดำเนินการได้ เป็นไปตามแผน บริหารความเสี่ยง	๒	๒	๔	ความเสี่ยงเท่าเดิมแต่ อยู่ในระดับที่ยอมรับ ได้	-	✓		-ต้องเฝ้าระวังอย่าง ต่อเนื่องและอาจ เพิ่มเติมความ เข้มข้นในการ ดำเนินการตาม มาตรการปัจจุบัน

ชื่อหน่วยงาน องค์การบริหารส่วนตำบลครน อำเภอสวี จังหวัดชุมพร
 รายงานผลการดำเนินการและทบทวนแผนการบริหารความเสี่ยง
 สำหรับปีงบประมาณ พ.ศ. ๒๕๖๘

(๓) รหัส ความเสี่ยง	(๔) โครงการ/ กิจกรรม/ ภารกิจ อปท. ที่สำคัญ	(๕) ความเสี่ยง	(๖) คะแนนระดับ ความเสี่ยง ก่อนการดำเนินการ จัดการความเสี่ยง			(๗) วิธีการ จัดการความเสี่ยง	(๘) ผลดำเนินการ จากการจัดการ ความเสี่ยง	(๙) คะแนนระดับ ความเสี่ยง ภายหลังการดำเนินการ จัดการความเสี่ยง			(๑๐) การเปลี่ยนแปลง ระดับความเสี่ยง	(๑๑) ความเสี่ยง คงเหลือ/ เกิดขึ้นใหม่	(๑๒) สรุป ความเสี่ยง		(๑๓) แนวทาง/ มาตรการจัดการ ความเสี่ยง/ วิธีการ ดำเนินการ สำหรับปีถัดไป
			โอกาส (๑)	ผล กระทบ (๒)	คะแนน ระดับ ความเสี่ยง (๓) = (๑) x (๒)			โอกาส (๑)	ผล กระทบ (๒)	คะแนน ระดับ ความเสี่ยง (๓) = (๑) x (๒)			ควบคุม ได้	ควบคุม ไม่ได้	
BS-Y๔-๐๑	๔.๑ โครงการ ฝึกอบรมเพื่อ พัฒนา ศักยภาพของ บุคลากรอปท.	- การนำ ความรู้ที่ได้ ศึกษาดูงาน มา ดำเนินการ ในพื้นที่ อย่างมี ประสิทธิผล - ความ ปลอดภัยในการ เดินทาง	๒	๒	๔	- ศึกษาดูงานในเรื่อง ที่มีการดำเนินการใน พื้นที่เพื่อพัฒนาและ ต่อยอดให้ดียิ่งขึ้น - ตรวจสอบรถและ ผู้รับจ้างในการ เดินทางพร้อมศึกษา เส้นทางและควบคุม ความเร็วของรถ	ดำเนินการได้ เป็นไปตามแผน บริหารความเสี่ยง	๑	๒	๒	ความเสี่ยงลดลงจน อยู่ในระดับที่ยอมรับ ได้	-	✓		-มาตรการในการ จัดการความเสี่ยง ปัจจุบันอาจ เพียงพอให้ติดตาม เป็นระยะ

ชื่อหน่วยงาน องค์การบริหารส่วนตำบลครน อำเภอสีวิ จังหวัดชุมพร
 รายงานผลการดำเนินการและทบทวนแผนการบริหารความเสี่ยง
 สำหรับปีงบประมาณ พ.ศ. ๒๕๖๘

(๓) รหัส ความเสี่ยง	(๔) โครงการ/ กิจกรรม/ ภารกิจ อปท. ที่สำคัญ	(๕) ความเสี่ยง	(๖) คะแนนระดับ ความเสี่ยง ก่อนการดำเนินการ จัดการความเสี่ยง			(๗) วิธีการ จัดการความเสี่ยง	(๘) ผลดำเนินการ จากการจัดการ ความเสี่ยง	(๙) คะแนนระดับ ความเสี่ยง ภายหลังการดำเนินการ จัดการความเสี่ยง			(๑๐) การเปลี่ยนแปลง ระดับความเสี่ยง	(๑๑) ความเสี่ยง คงเหลือ/ เกิดขึ้นใหม่	(๑๒) สรุป ความเสี่ยง		(๑๓) แนวทาง/ มาตรการจัดการ ความเสี่ยง/ วิธีการ ดำเนินการ สำหรับปีถัดไป
			โอกาส (๑)	ผล กระทบ (๒)	คะแนน ระดับ ความเสี่ยง (๓) = (๑) x (๒)			โอกาส (๑)	ผล กระทบ (๒)	คะแนน ระดับ ความเสี่ยง (๓) = (๑) x (๒)			ควบคุม ได้	ควบคุม ไม่ได้	
BS-Y๔-๐๒	๔.๒ โครงการ ฝึกอบรม คุณธรรม จริยธรรม ผู้บริหาร สมาชิกสภา อบต.พนักงาน ส่วนตำบลและ พนักงานจ้าง	จำนวนผู้เข้ารับ การอบรมไม่ เป็นไปตาม เป้าหมาย	๒	๒	๔	-เน้นย้ำการเข้าร่วม โครงการของ เป้าหมาย -จัดทำแบบตอบรับ การเข้าร่วมโครงการ	ดำเนินการได้ เป็นไปตามแผน บริหารความเสี่ยง	๑	๒	๒	ความเสี่ยงลดลงจน อยู่ในระดับที่ยอมรับ ได้	-	✓		-มาตรการในการ จัดการความเสี่ยง ปัจจุบันอาจ เพียงพอให้ติดตาม เป็นระยะ

ชื่อหน่วยงาน องค์การบริหารส่วนตำบลครน อำเภอสีวิ จังหวัดชุมพร
 รายงานผลการดำเนินการและทบทวนแผนการบริหารความเสี่ยง
 สำหรับปีงบประมาณ พ.ศ. ๒๕๖๘

(๓) รหัส ความเสี่ยง	(๔) โครงการ/ กิจกรรม/ ภารกิจ อปท. ที่สำคัญ	(๕) ความเสี่ยง	(๖) คะแนนระดับ ความเสี่ยง ก่อนการดำเนินการ จัดการความเสี่ยง			(๗) วิธีการ จัดการความเสี่ยง	(๘) ผลดำเนินการ จากการจัดการ ความเสี่ยง	(๙) คะแนนระดับ ความเสี่ยง ภายหลังการดำเนินการ จัดการความเสี่ยง			(๑๐) การเปลี่ยนแปลง ระดับความเสี่ยง	(๑๑) ความเสี่ยง คงเหลือ/ เกิดขึ้นใหม่	(๑๒) สรุป ความเสี่ยง		(๑๓) แนวทาง/ มาตรการจัดการ ความเสี่ยง/ วิธีการ ดำเนินการ สำหรับปีถัดไป
			โอกาส (๑)	ผล กระทบ (๒)	คะแนน ระดับ ความเสี่ยง (๓) = (๑) x (๒)			โอกาส (๑)	ผล กระทบ (๒)	คะแนน ระดับ ความเสี่ยง (๓) = (๑) x (๒)			ควบคุม ได้	ควบคุม ไม่ได้	
BS-Y๔-๐๓	๔.๓ โครงการ จัดงานพระ ราชพิธีและ งานรัฐพิธี	การอุดหนุนให้ หน่วยงานอื่น ดำเนินการ ไม่สามารถ ควบคุมดูแลการ ดำเนินงานได้	๒	๒	๔	จัดทำบันทึกข้อตกลง พร้อมแนบระเบียบ และแบบรายงานผล การดำเนินงานเงิน อุดหนุน	ดำเนินการได้ เป็นไปตามแผน บริหารความเสี่ยง	๑	๒	๒	ความเสี่ยงลดลงจน อยู่ในระดับที่ยอมรับ ได้	-	✓		-มาตรการในการ จัดการความเสี่ยง ปัจจุบันอาจ เพียงพอให้ติดตาม เป็นระยะ

ชื่อหน่วยงาน องค์การบริหารส่วนตำบลครน อำเภอสีวิ จังหวัดชุมพร
 รายงานผลการดำเนินการและทบทวนแผนการบริหารความเสี่ยง
 สำหรับปีงบประมาณ พ.ศ. ๒๕๖๘

(๓) รหัส ความเสี่ยง	(๔) โครงการ/ กิจกรรม/ ภารกิจ อปท. ที่สำคัญ	(๕) ความเสี่ยง	(๖) คะแนนระดับ ความเสี่ยง ก่อนการดำเนินการ จัดการความเสี่ยง			(๗) วิธีการ จัดการความเสี่ยง	(๘) ผลดำเนินการ จากการจัดการ ความเสี่ยง	(๙) คะแนนระดับ ความเสี่ยง ภายหลังการดำเนินการ จัดการความเสี่ยง			(๑๐) การเปลี่ยนแปลง ระดับความเสี่ยง	(๑๑) ความเสี่ยง คงเหลือ/ เกิดขึ้นใหม่	(๑๒) สรุป ความเสี่ยง		(๑๓) แนวทาง/ มาตรการจัดการ ความเสี่ยง/ วิธีการ ดำเนินการ สำหรับปีถัดไป
			โอกาส (๑)	ผล กระทบ (๒)	คะแนน ระดับ ความเสี่ยง (๓) = (๑) x (๒)			โอกาส (๑)	ผล กระทบ (๒)	คะแนน ระดับ ความเสี่ยง (๓) = (๑) x (๒)			ควบคุม ได้	ควบคุม ไม่ได้	
BS-Y๔-๐๔	๔.๔ โครงการ ปรับปรุงแผน ที่ภาษีและ ทะเบียน ทรัพย์สิน	-ความคาด เคลื่อนในการ วัดพื้นที่ ขอบเขต ฯลฯ -การใช้ เทคโนโลยีใน การจัดทำ แผนที่ภาษี -การ เปลี่ยนแปลง กรรมสิทธิ์ใน ที่ดิน	๓	๓	๙	-มอบหมายให้ เจ้าหน้าที่/ ส.อบต. ทุกหมู่บ้านเข้าร่วม การปรับปรุงแผนที่ ภาษีและทะเบียน ทรัพย์สิน -ตรวจสอบควบคุม การดำเนินงานของ เอกชนโดยเจ้าหน้าที่ ผู้รับผิดชอบ	ดำเนินการได้ เป็นไปตามแผน บริหารความเสี่ยง	๒	๒	๔	ความเสี่ยงลดลงจน อยู่ในระดับที่ยอมรับ ได้	-	✓		-ต้องเฝ้าระวังอย่าง ต่อเนื่องและอาจ เพิ่มเติมความ เข้มข้นในการ ดำเนินการตาม มาตรการปัจจุบัน

ชื่อหน่วยงาน องค์การบริหารส่วนตำบลครน อำเภอเสวี จังหวัดชุมพร
 รายงานผลการดำเนินการและทบทวนแผนการบริหารความเสี่ยง
 สำหรับปีงบประมาณ พ.ศ. ๒๕๖๘

(๓) รหัส ความเสี่ยง	(๔) โครงการ/ กิจกรรม/ ภารกิจ อปท. ที่สำคัญ	(๕) ความเสี่ยง	(๖) คะแนนระดับ ความเสี่ยง ก่อนการดำเนินการ จัดการความเสี่ยง			(๗) วิธีการ จัดการความเสี่ยง	(๘) ผลดำเนินการ จากการจัดการ ความเสี่ยง	(๙) คะแนนระดับ ความเสี่ยง ภายหลังการดำเนินการ จัดการความเสี่ยง			(๑๐) การเปลี่ยนแปลง ระดับความเสี่ยง	(๑๑) ความเสี่ยง คงเหลือ/ เกิดขึ้นใหม่	(๑๒) สรุป ความเสี่ยง		(๑๓) แนวทาง/ มาตรการจัดการ ความเสี่ยง/ วิธีการ ดำเนินการ สำหรับปิดไป
			โอกาส (๑)	ผล กระทบ (๒)	คะแนน ระดับ ความเสี่ยง (๓) = (๑) x (๒)			โอกาส (๑)	ผล กระทบ (๒)	คะแนน ระดับ ความเสี่ยง (๓) = (๑) x (๒)			ควบคุม ได้	ควบคุม ไม่ได้	
BS-Y๔-๐๕	๔.๕ โครงการ จัดเวที ประชาคม	-จำนวน ผู้เข้าร่วม ประชาคม ตำบลลา ไม่เป็นไป ตาม เป้าหมาย -โครงการที่ อบต.จะ ดำเนินการไม่มี ในแผนพัฒนา หมู่บ้าน	๒	๒	๔	-สร้างแรงจูงใจและ เน้นย้ำการ ประชาสัมพันธ์การ ประชาคม -นำโครงการที่ผ่าน การประชาคม หมู่บ้านมาจัดทำ ข้อบัญญัติ งบประมาณรายจ่าย -ทบทวนแผนพัฒนา หมู่บ้านทุกปี	ดำเนินการได้ เป็นไปตามแผน บริหารความเสี่ยง	๑	๒	๒	ความเสี่ยงลดลงจน อยู่ในระดับที่ยอมรับ ได้	-	✓		-มาตรการในการ จัดการความเสี่ยง ปัจจุบันอาจ เพียงพอให้ติดตาม เป็นระยะ

ชื่อหน่วยงาน องค์การบริหารส่วนตำบลครน อำเภอสวี จังหวัดชุมพร
 รายงานผลการดำเนินการและทบทวนแผนการบริหารความเสี่ยง
 สำหรับปีงบประมาณ พ.ศ. ๒๕๖๘

(๓) รหัส ความเสี่ยง	(๔) โครงการ/ กิจกรรม/ ภารกิจ อปท. ที่สำคัญ	(๕) ความเสี่ยง	(๖) คะแนนระดับ ความเสี่ยง ก่อนการดำเนินการ จัดการความเสี่ยง			(๗) วิธีการ จัดการความเสี่ยง	(๘) ผลดำเนินการ จากการจัดการ ความเสี่ยง	(๙) คะแนนระดับ ความเสี่ยง ภายหลังการดำเนินการ จัดการความเสี่ยง			(๑๐) การเปลี่ยนแปลง ระดับความเสี่ยง	(๑๑) ความเสี่ยง คงเหลือ/ เกิดขึ้นใหม่	(๑๒) สรุป ความเสี่ยง		(๑๓) แนวทาง/ มาตรการจัดการ ความเสี่ยง/ วิธีการ ดำเนินการ สำหรับปีถัดไป
			โอกาส (๑)	ผล กระทบ (๒)	คะแนน ระดับ ความเสี่ยง (๓) = (๑) x (๒)			โอกาส (๑)	ผล กระทบ (๒)	คะแนน ระดับ ความเสี่ยง (๓) = (๑) x (๒)			ควบคุม ได้	ควบคุม ไม่ได้	
BS-Y๔-๐๖	๔.๖ โครงการ สร้างความ โปร่งใสและ ป้องกันการ ทุจริต	นโยบายที่ รัฐบาลและ สนง.ปปช. กำหนดที่ เปลี่ยนแปลงไป ในแต่ละปี	๒	๒	๔	ศึกษาข้อมูลและ ดำเนินการตามคู่มือ การประเมินคุณธรรม และความโปร่งใสใน การดำเนินงานของ หน่วยงานภาครัฐ ITA ประจำปี/หนังสือ สั่งการต่างๆ	ดำเนินการได้ เป็นไปตามแผน บริหารความเสี่ยง	๑	๒	๒	ความเสี่ยงลดลงจน อยู่ในระดับที่ยอมรับ ได้	-	✓		-มาตรการในการ จัดการความเสี่ยง ปัจจุบันอาจ เพียงพอให้ติดตาม เป็นระยะ

ชื่อหน่วยงาน องค์การบริหารส่วนตำบลครน อำเภอสี จังหวัดชุมพร
 รายงานผลการดำเนินการและทบทวนแผนการบริหารความเสี่ยง
 สำหรับปีงบประมาณ พ.ศ. ๒๕๖๘

(๓) รหัส ความเสี่ยง	(๔) โครงการ/ กิจกรรม/ ภารกิจ อปท. ที่สำคัญ	(๕) ความเสี่ยง	(๖) คะแนนระดับ ความเสี่ยง ก่อนการดำเนินการ จัดการความเสี่ยง			(๗) วิธีการ จัดการความเสี่ยง	(๘) ผลดำเนินการ จากการจัดการ ความเสี่ยง	(๙) คะแนนระดับ ความเสี่ยง ภายหลังการดำเนินการ จัดการความเสี่ยง			(๑๐) การเปลี่ยนแปลง ระดับความเสี่ยง	(๑๑) ความเสี่ยง คงเหลือ/ เกิดขึ้นใหม่	(๑๒) สรุป ความเสี่ยง		(๑๓) แนวทาง/ มาตรการจัดการ ความเสี่ยง/ วิธีการ ดำเนินการ สำหรับปีถัดไป
			โอกาส (๑)	ผล กระทบ (๒)	คะแนน ระดับ ความเสี่ยง (๓) = (๑) x (๒)			โอกาส (๑)	ผล กระทบ (๒)	คะแนน ระดับ ความเสี่ยง (๓) = (๑) x (๒)			ควบคุม ได้	ควบคุม ไม่ได้	
BS-Y๖-๐๑	๖.๑ โครงการ จัดงาน ประเพณีลอย กระทง วัดน้ำฉา	-ด้านการ เบิกจ่าย กิจกรรม/ ประเพณีที่ อาจไม่ สามารถ เบิกจ่ายได้ ตาม ข้อสังเกต หน่วยงาน ตรวจสอบ ด้านสภาพ อากาศในช่วง จัดโครงการ	๓	๓	๙	- สอบถามหน่วยงาน ตรวจสอบเรื่อง กิจกรรม/ประเพณี ที่ จะดำเนินการใช้จ่าย งบประมาณ - ตรวจสอบสภาพ อากาศจากกรม อุตุนิยมวิทยา - เตรียมความพร้อม เต็มที่ โต๊ะ เก้าอี้ ฯลฯ ให้ พร้อมรองรับ สถานการณ์ที่จะ เกิดขึ้น	ดำเนินการได้ เป็นไปตามแผน บริหารความเสี่ยง	๒	๒	๔	ความเสี่ยงลดลงจน อยู่ในระดับที่ยอมรับ ได้	-	✓		-ต้องเฝ้าระวังอย่าง ต่อเนื่องและอาจ เพิ่มเติมความ เข้มข้นในการ ดำเนินการตาม มาตรการปัจจุบัน

ชื่อหน่วยงาน องค์การบริหารส่วนตำบลครน อำเภอสีวิ จังหวัดชุมพร
 รายงานผลการดำเนินการและทบทวนแผนการบริหารความเสี่ยง
 สำหรับปีงบประมาณ พ.ศ. ๒๕๖๘

(๓) รหัส ความเสี่ยง	(๔) โครงการ/ กิจกรรม/ ภารกิจ อปท. ที่สำคัญ	(๕) ความเสี่ยง	(๖) คะแนนระดับ ความเสี่ยง ก่อนการดำเนินการ จัดการความเสี่ยง			(๗) วิธีการ จัดการความเสี่ยง	(๘) ผลดำเนินการ จากการจัดการ ความเสี่ยง	(๙) คะแนนระดับ ความเสี่ยง ภายหลังการดำเนินการ จัดการความเสี่ยง			(๑๐) การเปลี่ยนแปลง ระดับความเสี่ยง	(๑๑) ความเสี่ยง คงเหลือ/ เกิดขึ้นใหม่	(๑๒) สรุป ความเสี่ยง		(๑๓) แนวทาง/ มาตรการจัดการ ความเสี่ยง/ วิธีการ ดำเนินการ สำหรับปีถัดไป
			โอกาส (๑)	ผล กระทบ (๒)	คะแนน ระดับ ความเสี่ยง (๓) = (๑) x (๒)			โอกาส (๑)	ผล กระทบ (๒)	คะแนน ระดับ ความเสี่ยง (๓) = (๑) x (๒)			ควบคุม ได้	ควบคุม ไม่ได้	
BS-Y๗-๐๑	โครงการ พัฒนาท้องถิ่น เฉลิม พระเกียรติ พระบาท สมเด็จพระ พระบรมชน กาธิเบศร มหาภูมิพล อดุลย เดชมหาราช บรมนาถ บพิตร	การดำเนินงาน อาจไม่ครบทุก หมู่บ้าน/เลือน การดำเนินการ	๒	๒	๔	-เน้นย้ำการ ดำเนินการตาม มาตรการ/แผนที่ กำหนด	ดำเนินการได้ เป็นไปตามแผน บริหารความเสี่ยง	๑	๒	๒	ความเสี่ยงลดลงจน อยู่ในระดับที่ยอมรับ ได้	-	✓		-มาตรการในการ จัดการความเสี่ยง ปัจจุบันอาจ เพียงพอให้ติดตาม เป็นระยะ

ชื่อหน่วยงาน องค์การบริหารส่วนตำบลครน อำเภอสีวิ จังหวัดชุมพร
 รายงานผลการดำเนินการและทบทวนแผนการบริหารความเสี่ยง
 สำหรับปีงบประมาณ พ.ศ. ๒๕๖๘

(๓) รหัส ความเสี่ยง	(๔) โครงการ/ กิจกรรม/ ภารกิจ อปท. ที่สำคัญ	(๕) ความเสี่ยง	(๖) คะแนนระดับ ความเสี่ยง ก่อนการดำเนินการ จัดการความเสี่ยง			(๗) วิธีการ จัดการความเสี่ยง	(๘) ผลดำเนินการ จากการจัดการ ความเสี่ยง	(๙) คะแนนระดับ ความเสี่ยง ภายหลังการดำเนินการ จัดการความเสี่ยง			(๑๐) การเปลี่ยนแปลง ระดับความเสี่ยง	(๑๑) ความเสี่ยง คงเหลือ/ เกิดขึ้นใหม่	(๑๒) สรุป ความเสี่ยง		(๑๓) แนวทาง/ มาตรการจัดการ ความเสี่ยง/ วิธีการ ดำเนินการ สำหรับปีถัดไป
			โอกาส (๑)	ผล กระทบ (๒)	คะแนน ระดับ ความเสี่ยง (๓) = (๑) x (๒)			โอกาส (๑)	ผล กระทบ (๒)	คะแนน ระดับ ความเสี่ยง (๓) = (๑) x (๒)			ควบคุม ได้	ควบคุม ไม่ได้	
BS-Y๗-๐๒	๗.๒ โครงการ พัฒนาท้องถิ่น เฉลิม พระเกียรติ พระบาทสมเด็จพระ เจ้าอยู่หัว	การดำเนินงาน อาจไม่ครบทุก หมู่บ้าน/เลือน การดำเนินการ	๒	๒	๔	-เน้นย้ำการ ดำเนินการตาม มาตรการ/แผนที่ กำหนด	ดำเนินการได้ เป็นไปตามแผน บริหารความเสี่ยง	๑	๒	๒	ความเสี่ยงลดลงจน อยู่ในระดับที่ยอมรับ ได้	-	✓		-มาตรการในการ จัดการความเสี่ยง ปัจจุบันอาจ เพียงพอให้ติดตาม เป็นระยะ

ชื่อหน่วยงาน องค์การบริหารส่วนตำบลครน อำเภอสีวิ จังหวัดชุมพร
 รายงานผลการดำเนินการและทบทวนแผนการบริหารความเสี่ยง
 สำหรับปีงบประมาณ พ.ศ. ๒๕๖๘

(๓) รหัส ความเสี่ยง	(๔) โครงการ/ กิจกรรม/ ภารกิจ อปท. ที่สำคัญ	(๕) ความเสี่ยง	(๖) คะแนนระดับ ความเสี่ยง ก่อนการดำเนินการ จัดการความเสี่ยง			(๗) วิธีการ จัดการความเสี่ยง	(๘) ผลดำเนินการ จากการจัดการ ความเสี่ยง	(๙) คะแนนระดับ ความเสี่ยง ภายหลังการดำเนินการ จัดการความเสี่ยง			(๑๐) การเปลี่ยนแปลง ระดับความเสี่ยง	(๑๑) ความเสี่ยง คงเหลือ/ เกิดขึ้นใหม่	(๑๒) สรุป ความเสี่ยง		(๑๓) แนวทาง/ มาตรการจัดการ ความเสี่ยง/ วิธีการ ดำเนินการ สำหรับปีถัดไป
			โอกาส (๑)	ผล กระทบ (๒)	คะแนน ระดับ ความเสี่ยง (๓) = (๑) x (๒)			โอกาส (๑)	ผล กระทบ (๒)	คะแนน ระดับ ความเสี่ยง (๓) = (๑) x (๒)			ควบคุม ได้	ควบคุม ไม่ได้	
BS-Y๗-๐๓	๗.๓ โครงการพัฒนาท้องถิ่นเฉลิมพระเกียรติสมเด็จพระนางเจ้าสิริกิติ์ พระบรมราชินีนาถพระบรมราชชนนีพันปีหลวง	การดำเนินงานอาจไม่ครบทุกหมู่บ้าน/เลือนการดำเนินการ	๒	๒	๔	-เน้นย้ำการดำเนินการตามมาตรการ/แผนที่กำหนด	ดำเนินการได้เป็นไปตามแผนบริหารความเสี่ยง	๑	๒	๒	ความเสี่ยงลดลงจนอยู่ในระดับที่ยอมรับได้	-	✓		-มาตรการในการจัดการความเสี่ยงปัจจุบันอาจเพียงพอให้ติดตามเป็นระยะ

ชื่อหน่วยงาน องค์การบริหารส่วนตำบลครน อำเภอสวี จังหวัดชุมพร
 รายงานผลการดำเนินการและทบทวนแผนการบริหารความเสี่ยง
 สำหรับปีงบประมาณ พ.ศ. ๒๕๖๘

(๓) รหัส ความเสี่ยง	(๔) โครงการ/ กิจกรรม/ ภารกิจ อปท. ที่สำคัญ	(๕) ความเสี่ยง	(๖) คะแนนระดับ ความเสี่ยง ก่อนการดำเนินการ จัดการความเสี่ยง			(๗) วิธีการ จัดการความเสี่ยง	(๘) ผลดำเนินการ จากการจัดการ ความเสี่ยง	(๙) คะแนนระดับ ความเสี่ยง ภายหลังการดำเนินการ จัดการความเสี่ยง			(๑๐) การเปลี่ยนแปลง ระดับความเสี่ยง	(๑๑) ความเสี่ยง คงเหลือ/ เกิดขึ้นใหม่	(๑๒) สรุป ความเสี่ยง		(๑๓) แนวทาง/ มาตรการจัดการ ความเสี่ยง/ วิธีการ ดำเนินการ สำหรับปิดไป
			โอกาส (๑)	ผล กระทบ (๒)	คะแนน ระดับ ความเสี่ยง (๓) = (๑) x (๒)			โอกาส (๑)	ผล กระทบ (๒)	คะแนน ระดับ ความเสี่ยง (๓) = (๑) x (๒)			ควบคุม ได้	ควบคุม ไม่ได้	
BS-Y๗-๐๔	๗.๔ โครงการ พัฒนาท้องถิ่น เฉลิมพระ เกียรติสมเด็จพระนางเจ้า สุทิดา พัชรสุธา พิมลลักษณ พระบรมราชินี ๓ มิถุนายน	การดำเนินงาน อาจไม่ครบทุก หมู่บ้าน/เลือน การดำเนินการ	๒	๒	๔	-เน้นย้ำการ ดำเนินการตาม มาตรการ/แผนที่ กำหนด	ดำเนินการได้ เป็นไปตามแผน บริหารความเสี่ยง	๑	๒	๒	ความเสี่ยงลดลงจน อยู่ในระดับที่ยอมรับ ได้	-	✓		-มาตรการในการ จัดการความเสี่ยง ปัจจุบันอาจ เพียงพอให้ติดตาม เป็นระยะ

ชื่อหน่วยงาน องค์การบริหารส่วนตำบลครน อำเภอสีวิ จังหวัดชุมพร
 รายงานผลการดำเนินการและทบทวนแผนการบริหารความเสี่ยง
 สำหรับปีงบประมาณ พ.ศ. ๒๕๖๘

(๓) รหัส ความเสี่ยง	(๔) โครงการ/ กิจกรรม/ ภารกิจ อปท. ที่สำคัญ	(๕) ความเสี่ยง	(๖) คะแนนระดับ ความเสี่ยง ก่อนการดำเนินการ จัดการความเสี่ยง			(๗) วิธีการ จัดการความเสี่ยง	(๘) ผลดำเนินการ จากการจัดการ ความเสี่ยง	(๙) คะแนนระดับ ความเสี่ยง ภายหลังการดำเนินการ จัดการความเสี่ยง			(๑๐) การเปลี่ยนแปลง ระดับความเสี่ยง	(๑๑) ความเสี่ยง คงเหลือ/ เกิดขึ้นใหม่	(๑๒) สรุป ความเสี่ยง		(๑๓) แนวทาง/ มาตรการจัดการ ความเสี่ยง/ วิธีการ ดำเนินการ สำหรับปีถัดไป
			โอกาส (๑)	ผล กระทบ (๒)	คะแนน ระดับ ความเสี่ยง (๓) = (๑) x (๒)			โอกาส (๑)	ผล กระทบ (๒)	คะแนน ระดับ ความเสี่ยง (๓) = (๑) x (๒)			ควบคุม ได้	ควบคุม ไม่ได้	
BS-Y๗-๐๕	๗.๕ โครงการอนุรักษ์พันธุกรรมพืชอันเนื่องมาจากพระราชดำริฯ สมเด็จพระเทพรัตนราชสุดาฯ สยามบรมราชกุมารี	ความต่อเนื่องในการดำเนินงานของโครงการฯ	๒	๒	๔	- กำหนดนโยบายดำเนินงานที่ชัดเจน - แต่งตั้งเจ้าหน้าที่รับผิดชอบที่เหมาะสม - ส่งเจ้าหน้าที่เข้ารับการอบรมเพื่อเพิ่มความรู้ความเข้าใจ - ประสานหน่วยงานต่างๆบูรณาการดำเนินโครงการ	ดำเนินการได้เป็นไปตามแผนบริหารความเสี่ยง	๒	๒	๔	ความเสี่ยงเท่าเดิมแต่อยู่ในระดับที่ยอมรับได้	-	✓		-ต้องเฝ้าระวังอย่างต่อเนื่องและอาจเพิ่มเติมความเข้มข้นในการดำเนินการตามมาตรการปัจจุบัน

ลายมือชื่อ.....
 ตำแหน่ง นายกองค์การบริหารส่วนตำบลครน
 วันที่ ๖ เดือนธันวาคม พ.ศ. ๒๕๖๗